



ΑΑΔΕ

Ανεξάρτητη Αρχή
Δημοσίων Εσόδων

ΥΠΗΡΕΤΟΥΜΕ ΠΙΣΤΑ
ΔΗΜΟΣΙΟ ΣΥΜΦΕΡΟΝ
ΚΟΙΝΩΝΙΚΟ ΣΥΝΟΛΟ

ΕΚΘΕΣΗ ΓΙΑ ΤΗΝ ΕΞΕΛΙΞΗ ΚΑΙ ΤΗ ΔΙΑΚΥΜΑΝΣΗ ΤΩΝ ΕΣΟΔΩΝ ΑΠΟ ΦΟΡΟΥΣ

ΕΤΟΥΣ 2024

ΑΘΗΝΑ, ΦΕΒΡΟΥΑΡΙΟΣ 2025



1. Εισαγωγή

Με την παρούσα έκθεση αναλύεται η πορεία των εσόδων από φόρους, με βάση τα στοιχεία εκτέλεσης του Κρατικού Προϋπολογισμού, σε τροποποιημένη ταμειακή βάση, για το 2024. Η ανάλυση βασίζεται στην οικονομική ταξινόμηση του Κρατικού Προϋπολογισμού που τέθηκε σε εφαρμογή από 01/01/2019 (ΠΔ 54/2019) και ακολουθεί το ενιαίο λογιστικό σχέδιο, με τους αναλυτικούς λογαριασμούς εσόδων (Α.Λ.Ε.)¹, σύμφωνα με τα πρότυπα του Ευρωπαϊκού Συστήματος Λογαριασμών (ESA) και συμπληρωματικά του συστήματος Χρηματοοικονομικής Στατιστικής Κυβερνήσεων (GFS).

Στο παρόν δελτίο παρουσιάζονται οι επιδόσεις των εσόδων από φόρους προ επιστροφών του έτους 2024, τόσο ως προς το προηγούμενο έτος, όσο και ως προς τον βαθμό επίτευξης του σωρευτικού στόχου εσόδων για το 2024². Τα στοιχεία λαμβάνονται από το Γενικό Λογιστήριο του Κράτους.

Επιπλέον, αποτυπώνεται η πορεία των λοιπών κατηγοριών – μη αμιγώς φορολογικών εσόδων, οι οποίες περιλαμβάνονται στον στόχο της ΑΑΔΕ. Τα στοιχεία αφορούν σε έσοδα προ επιστροφών φόρου, όπως λαμβάνονται από την αρμόδια Διεύθυνση της Ανεξάρτητης Αρχής Δημοσίων Εσόδων.

Σημειώνεται ότι, μέρος του υπόλογου που συμπεριλαμβάνεται στο σύνολο των πραγματοποιηθέντων φορολογικών εσόδων και της στοχοθεσίας του κρατικού προϋπολογισμού για το έτος 2024, δεν εμπίπτει στον στόχο της ΑΑΔΕ.

Ειδικότερα για το 2024 για την ΑΑΔΕ:

Τα πραγματοποιηθέντα έσοδα από φόρους διαμορφώθηκαν σε **68.787,16 εκ. €**, καταγράφοντας αύξηση έναντι των εσόδων του προηγούμενου έτους κατά **12,35%** (ή σε απόλυτα μεγέθη κατά **7.560,93 εκ. €**) και επίτευξη στόχου **109,36%** ή σε απόλυτα μεγέθη υπέρβαση **5.887,93 εκ. €** έναντι του στόχου εσόδων **62.899,23 εκ. €**.

2. Πορεία συνολικών εσόδων από φόρους έτους 2024

Το 2024, τα συνολικά έσοδα από φόρους ανέρχονται σε **68.788,58 εκ. €**, αυξημένα κατά **11,55%** σε σχέση με το 2023, όπου τα έσοδα διαμορφώθηκαν σε **61.664,82 εκ. €**, ενώ το ποσοστό επίτευξης έναντι του στόχου 2024 διαμορφώθηκε σε **109,36%**.

(Ετήσιος στόχος 2024: **62.899,23 εκ. €**)

Αναλυτικά, τα συνολικά **έσοδα από φόρους** (Α.Λ.Ε. 11), ταξινομημένα στις επτά κύριες κατηγορίες φόρου³, για το 2024 σε σχέση με το 2023, παρουσιάζονται στον παρακάτω πίνακα:

¹ Επισημαίνεται ότι στο λογιστικό σχέδιο δεν προβλέπεται διακριτή κατηγορία εσόδων από φόρους παρελθόντων ετών (Π.Ο.Ε.) με αποτέλεσμα οι διακυμάνσεις στα έσοδα από φόρους Π.Ο.Ε. να ενσωματώνονται και να αντανακλώνονται στα έσοδα της τρέχουσας χρήσης.

² Σημειώνεται ότι στον συνολικό στόχο εσόδων από φόρους του κρατικού προϋπολογισμού για το 2024, καθώς και στα πραγματοποιηθέντα έσοδα από φόρους, συμπεριλαμβάνεται το συνολικό ποσό του υπολόγου σε όλες τις επιμέρους κατηγορίες των εσόδων από φόρους.

³ Δεν υφίσταται ρητή διάκριση μεταξύ άμεσων και έμμεσων φόρων. Οι έμμεσοι φόροι αναλύονται στους τριτοβάθμιους λογαριασμούς 111 έως και 114 και οι άμεσοι φόροι στους 115, 116 και 119.



Πίνακας 1:
Έσοδα από φόρους 2024/2023 σε εκ. € (3ος βαθμός ανάλυσης)

Έσοδα από φόρους	Ιαν-Δεκ 2023	Ιαν-Δεκ 2024	% Συμμετοχής Ιαν-Δεκ 2024	Απόλυτη Μεταβολή 2024/2023	Ποσοστιαία Μεταβολή 2024/2023
Φόροι επί αγαθών και υπηρεσιών (Α.Λ.Ε. 111)	33.978,37	37.553,58	54,6%	3.575,21	10,52% ↑
Φόροι και δασμοί επί εισαγωγών (Α.Λ.Ε. 112)	345,36	366,41	0,5%	21,05	6,10% ↑
Τακτικοί φόροι ακίνητης περιουσίας (Α.Λ.Ε. 113)	2.496,28	2.467,23	3,6%	-29,04	-1,16% ↓
Λοιποί φόροι επί παραγωγής (Α.Λ.Ε. 114)	1.165,73	586,08	0,9%	-579,65	-49,72% ↓
Φόρος εισοδήματος (Α.Λ.Ε. 115)	20.905,91	23.991,39	34,9%	3.085,48	14,76% ↑
Φόροι κεφαλαίου (Α.Λ.Ε. 116)	240,67	235,15	0,3%	-5,52	-2,30% ↓
Λοιποί τρέχοντες φόροι (Α.Λ.Ε. 119)	2.532,49	3.588,74	5,2%	1.056,24	41,71% ↑
Σύνολο φόρων (Α.Λ.Ε. 11)	61.664,82	68.788,58	100,0%	7.123,76	11,55% ↑

Πηγή δεδομένων: Γενικό Λογιστήριο του Κράτους

Όπως φαίνεται στον πίνακα 1, οι τέσσερις από τις επτά κύριες κατηγορίες φόρου παρουσιάζουν θετική μεταβολή το 2024 σε σύγκριση με το προηγούμενο έτος. Η συνολική αύξηση μεταξύ των ετών 2024/2023 κατά **7.123,76 εκ. €** που παρατηρείται στα έσοδα από φόρους αποδίδεται στην αύξηση των εσόδων από τους **φόρους επί αγαθών και υπηρεσιών** (Α.Λ.Ε. 111) και από τον **φόρο εισοδήματος** (Α.Λ.Ε. 115), καθώς και των εσόδων από τους **λοιπούς τρέχοντες φόρους** (Α.Λ.Ε. 119) και από τους **φόρους και δασμούς επί εισαγωγών** (Α.Λ.Ε. 112). Οι λοιπές κύριες κατηγορίες φόρου παρουσιάζουν μείωση το 2024 σε σχέση με το 2023, με τη μεγαλύτερη – σε απόλυτες τιμές – να εντοπίζεται στα έσοδα από τους **λοιπούς φόρους επί παραγωγής** (Α.Λ.Ε. 114). Σημειώνεται ωστόσο ότι, η διαπιστούμενη μείωση στην εν λόγω κατηγορία οφείλεται, κυρίως, στο γεγονός ότι για το 2024 δεν εισπράχθηκαν έσοδα από τη **συμμετοχή του Δημοσίου στα κέρδη της Τράπεζας της Ελλάδος** (Α.Λ.Ε. 1140911, **-400,69 εκ. €** μεταξύ 2024/2023) και δευτερευόντως στη μείωση των εσόδων από **τέλος επιτηδεύματος** (Α.Λ.Ε. 1140101, **-108 εκ. €** μεταξύ 2024/2023). Σημειώνεται, ότι η μείωση των εσόδων από τέλος επιτηδεύματος αντανακλά τη μείωση κατά 50% του τέλους επιτηδεύματος που επιβάλλεται στους επιτηδευματίες και τους ασκούντες ελευθέριο επάγγελμα σύμφωνα με το άρθρο 12, ν. 5073/2023.

Η αύξηση των εσόδων που παρατηρείται στους **φόρους επί αγαθών και υπηρεσιών** (Α.Λ.Ε. 111), που αποτελούν την **κατηγορία φόρων με τη μεγαλύτερη συμμετοχή (54,6%)** στα συνολικά έσοδα από φόρους για την εξεταζόμενη περίοδο, προέρχεται κυρίως από την αύξηση των εσόδων από **ΦΠΑ λοιπών περιπτώσεων που εισπράττεται μέσω Δ.Ο.Υ** (Α.Λ.Ε. 1110189), η οποία σχετίζεται εν μέρει με την αύξηση του επιπέδου της οικονομικής δραστηριότητας του πρώτου εννιαμήνου του τρέχοντος έτους. Σημειώνεται ότι, σύμφωνα με το δελτίο Δεκεμβρίου 2024 της ΕΛΣΤΑΤ για τους τριμηνιαίους εθνικούς λογαριασμούς (προσωρινά στοιχεία), το Ακαθάριστο Εγχώριο Προϊόν (ΑΕΠ) σε όρους όγκου το 1ο εννιάμηνο του 2024 παρουσίασε αύξηση κατά 2,3% σε σύγκριση με το 1ο εννιάμηνο του 2023. Επιπρόσθετα, στα έσοδα της εν λόγω κατηγορίας επιδρούν και τα πληθωριστικά φαινόμενα που καταγράφονται κατά την εξεταζόμενη περίοδο. Τα έσοδα της κατηγορίας ενισχύονται και από την έκτακτη εισπράξη ποσού ΦΠΑ περίπου 785 εκ. € τον Δεκέμβριο του 2024 στα πλαίσια της Σύμβασης Παραχώρησης Υπηρεσιών για τη χρηματοδότηση, λειτουργία, συντήρηση και εκμετάλλευση της Αττικής Οδού (ν. 5141/2024 – ΦΕΚ 156 Α' / 3.10.2024).

Αντίστοιχα, η αισθητή άνοδος των εσόδων από **φόρο εισοδήματος** (Α.Λ.Ε. 115) μεταξύ των ετών 2024/2023 αντανακλά:

- την υψηλή βεβαίωση ποσών φόρου στις φορολογικές δηλώσεις που υποβλήθηκαν το 2023, μέρος της οποίας εισπράχθηκε το πρώτο δίμηνο του 2024 και
- την ακόμα υψηλότερη βεβαίωση ποσών φόρου στις φορολογικές δηλώσεις ΦΠ και ΝΠ που υποβλήθηκαν στο τρέχον έτος σε σύγκριση με την αντίστοιχη βεβαίωση του προηγούμενου έτους.

Τέλος, η άνοδος των εσόδων από τους **λοιπούς τρέχοντες φόρους** (Α.Λ.Ε. 119) αντανακλά, κυρίως, την αύξηση των εσόδων από τα **τέλη κυκλοφορίας** (Α.Λ.Ε. 1190101), η οποία οφείλεται, σε διαφοροποίηση του χρονοδιαγράμματος καταβολής τους μεταξύ των ετών 2024 και 2023. Συγκεκριμένα, η μη χορήγηση παράτασης για την πληρωμή των τελών κυκλοφορίας έτους 2025, μετατόπισε το σύνολο σχεδόν των προσδοκώμενων εσόδων της κατηγορίας στον Δεκέμβριο του 2024, σε αντίθεση με το 2023, όπου η προθεσμία καταβολής των τελών κυκλοφορίας έτους 2024 παρατάθηκε έως το τέλος Φεβρουαρίου 2024.

Οι απόλυτες μεταβολές των κύριων κατηγοριών εσόδων από φόρους, που αθροιστικά συντελούν στην άνοδο των εσόδων κατά **7.123,76 εκ. €** το 2024 σε σχέση με το προηγούμενο έτος, απεικονίζονται χαρακτηριστικά στο παρακάτω γράφημα:

Γράφημα 1:
Μεταβολές εσόδων στις κύριες κατηγορίες φόρων 2024/2023 σε εκ. €

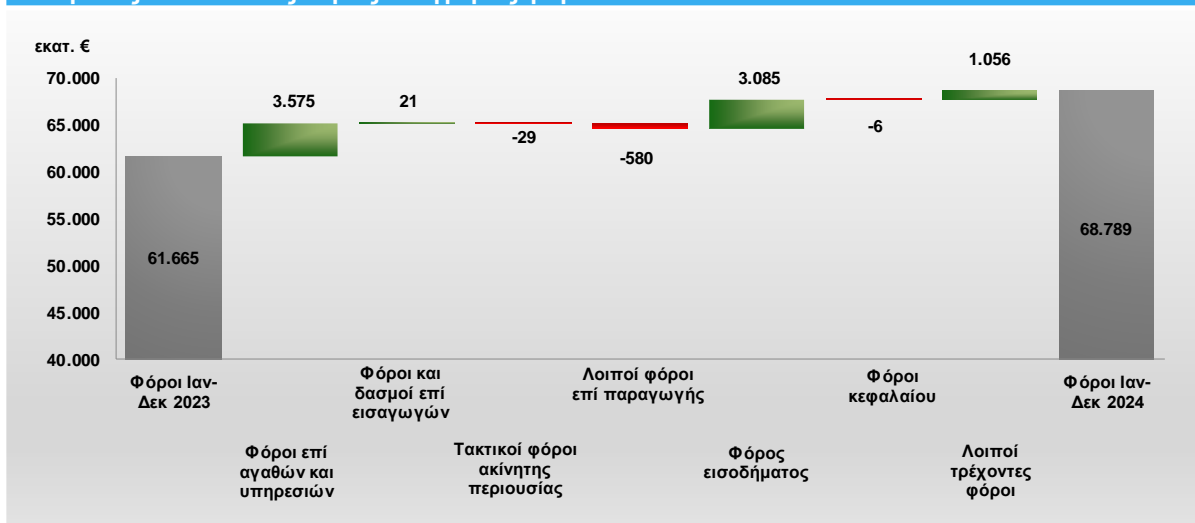

Πηγή δεδομένων: Γενικό Λογιστήριο του Κράτους

Στον πίνακα 2 παρουσιάζεται συγκριτικά η διαχρονική διακύμανση των επτά κατηγοριών φόρου κατά την τελευταία πενταετία. Διαπιστώνεται ότι, οι τρεις εκ των επτά κατηγοριών φόρου σημειώνουν υψηλό πενταετίας το 2024 συντελώντας στην υψηλότερη επίτευξη συνολικών φόρων από το 2020. Συγκεκριμένα, οι κατηγορίες αυτές είναι οι **φόροι επί αγαθών και υπηρεσιών** (Α.Λ.Ε. 111), ο **φόρος εισοδήματος** (Α.Λ.Ε. 115), **καθώς και οι λοιποί τρέχοντες φόροι** (Α.Λ.Ε. 119).

Πίνακας 2:
Διαχρονική εξέλιξη εσόδων από φόρους κατά την τελευταία 5ετία (2020-2024) σε εκ. €

Έσοδα από φόρους	2020	2021	2022	2023	2024	Διαχρονική εξέλιξη
Φόροι επί αγαθών και υπηρεσιών (Α.Λ.Ε. 111)	23.945,06	26.736,03	31.591,12	33.978,37	37.553,58	
Φόροι και δασμοί επί εισαγωγών (Α.Λ.Ε. 112)	244,66	304,88	431,34	345,36	366,41	
Τακτικοί φόροι ακίνητης περιουσίας (Α.Λ.Ε. 113)	2.427,22	2.652,18	2.696,61	2.496,28	2.467,23	
Λοιποί φόροι επί παραγωγής (Α.Λ.Ε. 114)	1.069,18	1.086,69	1.166,69	1.165,73	586,08	
Φόρος εισοδήματος (Α.Λ.Ε. 115)	13.589,15	14.702,20	17.031,48	20.905,91	23.991,39	
Φόροι κεφαλαίου (Α.Λ.Ε. 116)	180,05	197,98	226,24	240,67	235,15	
Λοιποί τρέχοντες φόροι (Α.Λ.Ε. 119)	1.743,36	2.452,22	2.107,72	2.532,49	3.588,74	
Σύνολο φόρων (Α.Λ.Ε. 11)	43.198,67	48.132,18	55.251,21	61.664,82	68.788,58	

Πηγή δεδομένων: Γενικό Λογιστήριο του Κράτους



3. Πορεία και διάρθρωση εσόδων των επιμέρους βασικών κατηγοριών φόρων το 2024

3.1. Φόροι επί αγαθών και υπηρεσιών

Τα έσοδα από τους φόρους επί αγαθών και υπηρεσιών το 2024 ανέρχονται σε **37.553,58 εκ. €**, αυξημένα κατά **3.575,21 εκ. €**, ήτοι **10,52%** σε σχέση με το προηγούμενο έτος.

Όπως φαίνεται στον πίνακα 3, οι έξι εκ των οκτώ επιμέρους λογαριασμών της συγκεκριμένης κατηγορίας εσόδων παρουσιάζουν θετικές μεταβολές, με τις μεγαλύτερες -σε απόλυτες τιμές- να εντοπίζονται στα έσοδα από τους **φόρους προστιθέμενης αξίας που εισπράττονται μέσω Δ.Ο.Υ** (Α.Λ.Ε. 11101, **+2.620,1 εκ. €**), από τους **λοιπούς φόρους επί συγκεκριμένων υπηρεσιών** Α.Λ.Ε. 11108, **+341,02 εκ. €**), από τους **φόρους προστιθέμενης αξίας που εισπράττονται από τελωνεία** (Α.Λ.Ε. 11102, **+333,02 εκ. €**), καθώς και από τους **ειδικούς φόρους κατανάλωσης** (Α.Λ.Ε. 11103, **+234,34 εκ. €**). Οι λοιπές επιμέρους κατηγορίες φόρου παρουσιάζουν μικρότερες σε απόλυτο μέγεθος μεταβολές, όπως παρουσιάζεται στον πίνακα που ακολουθεί:

Πίνακας 3:

Έσοδα από φόρους επί αγαθών και υπηρεσιών σε εκ. € (4ος βαθμός ανάλυσης)

Έσοδα από φόρους επί αγαθών και υπηρεσιών	2023	2024	Ποσοστά Συμμετοχής 2024	Απόλυτη Μεταβολή 2024/2023	Ποσοστιαία Μεταβολή 2024/2023
Φόροι προστιθέμενης αξίας που εισπράττονται μέσω Δ.Ο.Υ (Α.Λ.Ε. 11101)	16.067,29	18.687,39	49,8%	2.620,10	16,31% ↑
Φόροι προστιθέμενης αξίας που εισπράττονται από τελωνεία (Α.Λ.Ε. 11102)	7.325,95	7.658,97	20,4%	333,02	4,55% ↑
Ειδικοί φόροι κατανάλωσης (Α.Λ.Ε. 11103)	7.018,07	7.252,41	19,3%	234,34	3,34% ↑
Φόροι με μορφή χαρτοσήμου (Α.Λ.Ε. 11104)	366,85	381,00	1,0%	14,15	3,86% ↑
Φόροι επί χρηματοοικονομικών και κεφαλαιακών συναλλαγών (Α.Λ.Ε. 11105)	676,25	741,44	2,0%	65,19	9,64% ↑
Φόροι ταξινόμησης οχημάτων (Α.Λ.Ε. 11106)	481,60	449,92	1,2%	-31,67	-6,58% ↓
Λοιποί φόροι επί συγκεκριμένων υπηρεσιών (Α.Λ.Ε. 11108)	1.825,49	2.166,50	5,8%	341,02	18,68% ↑
Λοιποί Φόροι επί αγαθών (Α.Λ.Ε. 11109)	216,88	215,94	0,6%	-0,94	-0,44% ↓
Σύνολο φόρων επί αγαθών και υπηρεσιών (Α.Λ.Ε. 111)	33.978,37	37.553,58	100,0%	3.575,21	10,52% ↑

Πηγή δεδομένων: Γενικό Λογιστήριο του Κράτους

Αναλυτικότερα, οι μεταβολές στους επιμέρους Α.Λ.Ε. της εν λόγω κατηγορίας σε επίπεδο 4^{ου} βαθμού ανάλυσης περιγράφονται παρακάτω:

Φόροι προστιθέμενης αξίας που εισπράττονται μέσω Δ.Ο.Υ. (Α.Λ.Ε. 11101)

Τα έσοδα από τους **φόρους προστιθέμενης αξίας που εισπράττονται μέσω Δ.Ο.Υ.** (Α.Λ.Ε. 11101) παρουσιάζουν άνοδο μεταξύ των ετών 2024/2023 κατά **2.620,1 εκ. €**. Επισημαίνεται ότι, η μεγαλύτερη -σε απόλυτες τιμές- αύξηση εντοπίζεται στα έσοδα από τον **ΦΠΑ λοιπών περιπτώσεων που εισπράττεται μέσω Δ.Ο.Υ.** (Α.Λ.Ε. 1110189, **+2.596,25 εκ. €**).

Φόροι προστιθέμενης αξίας που εισπράττονται από τελωνεία (Α.Λ.Ε. 11102)

Τα έσοδα από τους **φόρους προστιθέμενης αξίας που εισπράττονται από τελωνεία** (Α.Λ.Ε. 11102) καταγράφουν θετική μεταβολή κατά **333,02 εκ. €** το τρέχον έτος σε σχέση με το προηγούμενο έτος. Η μεγαλύτερη -σε απόλυτες τιμές- αύξηση εντοπίζεται στα έσοδα από τον **ΦΠΑ λοιπών περιπτώσεων**

που εισπράττεται μέσω τελωνείων (Α.Λ.Ε. 1110289, **+440,97 εκ. €**), ενώ η μεγαλύτερη -σε απόλυτες τιμές- μείωση για την εν λόγω κατηγορία εσόδων εντοπίζονται στα έσοδα από τον **ΦΠΑ καπνικών προϊόντων** (Α.Λ.Ε. 1110205, **-68,34 εκ. €**). Οι λοιποί επιμέρους λογαριασμοί της συγκεκριμένης κατηγορίας εσόδων παρουσιάζουν μικρότερες -σε απόλυτο μέγεθος- μεταβολές.

Στο γράφημα 2, παρουσιάζονται αναλυτικά οι μεταβολές των εσόδων από τον ΦΠΑ στα προϊόντα πετρελαίου και των παραγώγων αυτού, καπνού και αιθυλικής αλκοόλης, λόγω της σημαντικότητάς τους στο σύνολο των εσόδων της εν λόγω κατηγορίας:

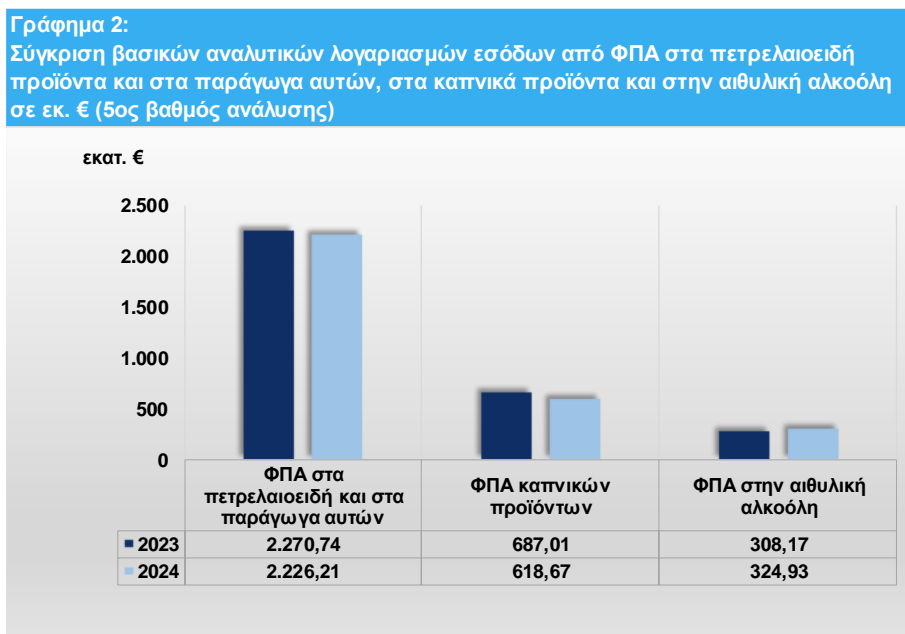

Πηγή δεδομένων: Γενικό Λογιστήριο του Κράτους

Ειδικό φόρος κατανάλωσης (Α.Λ.Ε. 11103)

Τα έσοδα από τους **ειδικούς φόρους κατανάλωσης** (Α.Λ.Ε. 11103, **7.252,41 εκ. €**) κινήθηκαν ανοδικά το 2024 σε σχέση με το 2023 κατά **234,34 εκ. €**, ήτοι **+3,34%**. Οι μεγαλύτερες -σε απόλυτες τιμές- αυξήσεις εντοπίζονται, κυρίως, στα έσοδα από τον **ΕΦΚ στα προϊόντα καπνού** (Α.Λ.Ε. 1110310, **+81,25 εκ. €**), από τον **ΕΦΚ diesel κίνησης** (Α.Λ.Ε. 1110303, **+69,16 εκ. €**), καθώς και από τον **ΕΦΚ βενζινών** (Α.Λ.Ε. 1110302, **+46,77 εκ. €**). Οι κυριότεροι λοιποί επιμέρους λογαριασμοί της εν λόγω κατηγορίας εσόδων παρουσιάζουν μικρότερες -σε απόλυτο μέγεθος- μεταβολές, όπως παρουσιάζεται στον παρακάτω πίνακα:

Πίνακας 4:
Σύγκριση βασικών αναλυτικών λογαριασμών εσόδων από Ε.Φ.Κ. σε εκ. € (5ος βαθμός ανάλυσης)

Έσοδα από ειδικούς φόρους κατανάλωσης	2023	2024	Ποσοστά Συμμετοχής 2024	Απόλυτη Μεταβολή 2024/2023	Ποσοστιαία Μεταβολή 2024/2023
ΕΦΚ υγραερίων (Α.Λ.Ε. 1110301)	96,06	93,68	1,3%	-2,38	-2,48% ↓
ΕΦΚ βενζινών (Α.Λ.Ε. 1110302)	2.025,02	2.071,78	28,6%	46,77	2,31% ↑
ΕΦΚ diesel κίνησης (Α.Λ.Ε. 1110303)	1.484,02	1.553,18	21,4%	69,16	4,66% ↑
ΕΦΚ diesel θέρμανσης (Α.Λ.Ε. 1110304)	263,73	264,35	3,6%	0,63	0,24% ↑
ΕΦΚ στην ηλεκτρική ενέργεια (Α.Λ.Ε. 1110305)	149,37	163,97	2,3%	14,60	9,78% ↑
ΕΦΚ στο φυσικό αέριο (Α.Λ.Ε. 1110306)	32,10	34,97	0,5%	2,87	8,95% ↑
ΕΦΚ λοιπών ενεργειακών προϊόντων (Α.Λ.Ε. 1110309)	36,09	34,92	0,5%	-1,17	-3,25% ↓
ΕΦΚ στα προϊόντα καπνού (Α.Λ.Ε. 1110310)	2.226,16	2.307,41	31,8%	81,25	3,65% ↑
ΕΦΚ αιθυλικής αλκοόλης και αλκοολούχων προϊόντων (Α.Λ.Ε. 1110311)	347,83	346,52	4,8%	-1,31	-0,38% ↓
ΕΦΚ στη μπίρα (Α.Λ.Ε. 1110312)	192,09	203,15	2,8%	11,07	5,76% ↑
ΕΦΚ στο κρασί (Α.Λ.Ε. 1110313)	1,16	1,10	0,0%	-0,06	-4,92% ↓
Φόρος κατανάλωσης στον καφέ (Α.Λ.Ε. 1110314)	137,70	145,98	2,0%	8,28	6,01% ↑
Φόρος κατανάλωσης στο ηλεκτρονικό τσιγάρο (Α.Λ.Ε. 1110315)	8,77	10,28	0,1%	1,51	17,26% ↑
Εφάπαξ εισφορά στα φορτηγά Ι.Χ. που μπαίνουν σε κυκλοφορία (Α.Λ.Ε. 1110317)	8,53	11,01	0,2%	2,48	29,10% ↑
Ειδικός φόρος πολυτελείας εμπορευμάτων (Α.Λ.Ε. 1110318)	9,45	10,08	0,1%	0,63	6,68% ↑

Πηγή δεδομένων: Γενικό Λογιστήριο του Κράτους

Επιπρόσθετα, στο Γράφημα 3, λόγω της μεγάλης τους συμμετοχής στο σύνολο των εσόδων της εν λόγω κατηγορίας, παρατίθεται η μεταβολή των εσόδων από τον **Ε.Φ.Κ. στα ενεργειακά προϊόντα** (Α.Λ.Ε. 1110301, 1110302, 1110303, 1110304, 1110305, 1110306 και 1110309), τον **Ε.Φ.Κ. στα καπνικά προϊόντα** (Α.Λ.Ε. 1110310 και 1110315) και τον **Ε.Φ.Κ. στα αλκοολούχα ποτά** (Α.Λ.Ε. 1110311, 1110312 και 1110313).

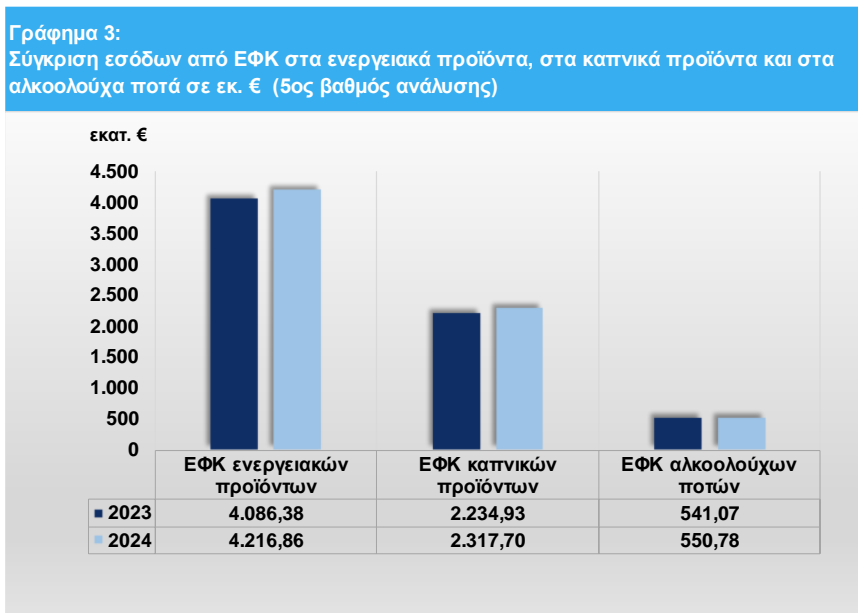

Πηγή δεδομένων: Γενικό Λογιστήριο του Κράτους



Φόροι με μορφή χαρτοσήμου (Α.Λ.Ε. 11104)

Τα έσοδα από τους **φόρους με μορφή χαρτοσήμου** (Α.Λ.Ε. 11104) ανέρχονται στα **381 εκ. €** παρουσιάζοντας αύξηση κατά **14,15 εκ. €** μεταξύ των ετών 2024/2023. Η μεγαλύτερη άνοδος -σε απόλυτες τιμές- εντοπίζεται στα έσοδα από τα **τέλη χαρτοσήμου σε μισθώματα από ακίνητα** (Α.Λ.Ε. 1110401, **+14,98 εκ. €**), ενώ η μεγαλύτερη -σε απόλυτες τιμές- πτώση εντοπίζεται στα έσοδα από τα **λοιπά τέλη χαρτοσήμου** (Α.Λ.Ε. 1110489, **-6,94 εκ. €**).

Σημειώνεται ότι για πράξεις, συμβάσεις και συναλλαγές που καταρτίζονται ή διενεργούνται από την 1η Δεκεμβρίου 2024 κι εφεξής, επιβάλλεται ψηφιακό τέλος συναλλαγής το οποίο και αποδίδεται με δήλωση που υποβάλλεται μέχρι την τελευταία ημέρα του επόμενου μήνα από τον μήνα που αφορά η συναλλαγή (Ν. 5135/2024). Τα έσοδα από το **ψηφιακό τέλος συναλλαγής** (Α.Λ.Ε. 1110404, **4,35 εκ. €**) θα αντικαταστήσουν σταδιακά τα έσοδα από τέλη χαρτοσήμου των λοιπών ΑΛΕ της κατηγορίας.

Φόροι επί χρηματοοικονομικών και κεφαλαιακών συναλλαγών (Α.Λ.Ε. 11105)

Τα έσοδα της εν λόγω κατηγορίας ανέρχονται στα **741,44 εκ. €**, παρουσιάζοντας άνοδο κατά **65,19 εκ. €** το 2024 σε σχέση με το προηγούμενο έτος. Οι μεγαλύτερες -σε απόλυτες τιμές- αυξήσεις εντοπίζονται στα έσοδα από τον **φόρο στη μεταβίβαση οικοδομών** (Α.Λ.Ε. 1110502, **+111,26 εκ. €**), και ακολουθούν τα έσοδα από τον **φόρο στη μεταβίβαση οικοπέδων και αγροκτημάτων** (Α.Λ.Ε. 1110501, **+25 εκ. €**), ενώ η μεγαλύτερη μείωση -σε απόλυτες τιμές- εντοπίζεται στα έσοδα από τους **φόρους επί χρηματιστηριακών συναλλαγών** (Α.Λ.Ε. 1110507, **-23,7 εκ. €**). Οι μεταβολές που εμφανίζουν οι λοιποί λογαριασμοί της κατηγορίας είναι μικρότερες σε απόλυτο μέγεθος, όπως παρουσιάζεται στον πίνακα που ακολουθεί:

Πίνακας 5: Σύγκριση βασικών αναλυτικών λογαριασμών εσόδων από φόρους επί χρηματοοικονομικών και κεφαλαιακών συναλλαγών σε εκ. € (5ος βαθμός ανάλυσης)					
Έσοδα από φόρους επί χρηματοοικονομικών και κεφαλαιακών συναλλαγών	2023	2024	Ποσοστά Συμμετοχής 2024	Απόλυτη Μεταβολή 2024/2023	Ποσοστιαία Μεταβολή 2024/2023
Φόρος στη μεταβίβαση οικοπέδων και αγροκτημάτων (Α.Λ.Ε. 1110501)	94,20	119,20	16,1%	25,00	26,54% ↑
Φόρος στη μεταβίβαση οικοδομών (Α.Λ.Ε. 1110502)	426,04	537,29	72,5%	111,26	26,11% ↑
Φόρος στη συγκέντρωση κεφαλαίων (Α.Λ.Ε. 1110503)	29,30	29,10	3,9%	-0,20	-0,69% ↓
Δικαιώματα-Τέλη άμισθων υποθηκοφυλακείων (Α.Λ.Ε. 1110504)	25,00	7,01	0,9%	-17,99	-71,95% ↓
Δικαιώματα-Τέλη έμισθων υποθηκοφυλακείων (Α.Λ.Ε. 1110505)	16,52	5,45	0,7%	-11,06	-66,99% ↓
Φόρος επί των χρηματιστηριακών συναλλαγών (Α.Λ.Ε. 1110507)	56,85	33,14	4,5%	-23,70	-41,70% ↓
Λοιποί Φόροι επί χρηματοοικονομικών και κεφαλαιακών συναλλαγών (Α.Λ.Ε. 1110589)	28,36	10,24	1,4%	-18,12	-63,89% ↓

Πηγή δεδομένων: Γενικό Λογιστήριο του Κράτους

Φόροι ταξινόμησης οχημάτων (Α.Λ.Ε. 11106)

Τα έσοδα από τους **φόρους ταξινόμησης οχημάτων** (Α.Λ.Ε. 11106) διαμορφώνονται στα **449,92 εκ. €**, παρουσιάζοντας πτώση κατά **31,67 εκ. €**, ήτοι **6,58%**, σε σχέση με το προηγούμενο έτος. Η μείωση αυτή οφείλεται κυρίως στην πτώση των εσόδων της κυριότερης κατηγορίας εσόδων του εν λόγω φόρου, ήτοι του **τέλους ταξινόμησης στα επιβατικά αυτοκίνητα** (Α.Λ.Ε. 1110601, **-33,12 εκ. €**).



Λοιποί φόροι επί συγκεκριμένων υπηρεσιών (Α.Λ.Ε. 11108)

Τα έσοδα από τους **λοιπούς φόρους επί συγκεκριμένων υπηρεσιών** (Α.Λ.Ε. 11108) ανέρχονται στα **2.166,5 εκ. €** το 2024, παρουσιάζοντας άνοδο κατά **341,02 εκ. €** ήτοι **18,68%**, σε σχέση με το 2023. Οι μεταβολές των σημαντικότερων λογαριασμών της εν λόγω κατηγορίας εσόδων παρουσιάζονται στον παρακάτω πίνακα:

Πίνακας 6:
Σύγκριση βασικών αναλυτικών λογαριασμών εσόδων από λοιπούς φόρους επί συγκεκριμένων υπηρεσιών σε εκ. € (5ος βαθμός ανάλυσης)

Έσοδα από λοιπούς φόρους επί συγκεκριμένων υπηρεσιών	2023	2024	Ποσοστά Συμμετοχής 2024	Απόλυτη Μεταβολή 2024/2023	Ποσοστιαία Μεταβολή 2024/2023	
Φόροι στα μικτά κέρδη των καζίνο (Α.Λ.Ε. 1110802)	45,96	54,76	2,5%	8,80	19,15%	↑
Φόροι στα μικτά κέρδη τυχερών παιγνίων (Α.Λ.Ε. 1110803)	591,25	666,07	30,7%	74,81	12,65%	↑
Τέλη Eurocontrol (Α.Λ.Ε. 1110810)	159,04	197,15	9,1%	38,11	23,96%	↑
Τέλη εκσυγχρονισμού και ανάπτυξης αερολιμένων (Α.Λ.Ε. 1110811)	56,49	21,30	1,0%	-35,19	-62,30%	↓
Τέλος ΑμεΑ στα αεροπορικά εισιτήρια (Α.Λ.Ε. 1110813)	2,11	1,07	0,0%	-1,05	-49,46%	↓
Τέλος πλοίων αναψυχής και ημερόπλοιων (Α.Λ.Ε. 1110815)	11,04	14,38	0,7%	3,34	30,27%	↑
Φόρος ασφαλιστρων (Α.Λ.Ε. 1110820)	539,92	591,06	27,3%	51,14	9,47%	↑
Ειδικός φόρος στις διαφημίσεις που προβάλλονται από την τηλεόραση (Α.Λ.Ε. 1110821)	14,48	13,33	0,6%	-1,14	-7,91%	↓
Τέλη συνδρομητών σταθερής τηλεφωνίας (Α.Λ.Ε. 1110822)	67,46	63,83	2,9%	-3,63	-5,38%	↓
Τέλη συνδρομητών κινητής τηλεφωνίας (Α.Λ.Ε. 1110823)	165,86	151,85	7,0%	-14,01	-8,45%	↓
Τέλος στη συνδρομητική Τηλεόραση (Α.Λ.Ε. 1110824)	20,42	20,53	0,9%	0,10	0,51%	↑
Τέλος ανθεκτικότητας στην κλιματική κρίση (πρώην Φόρος στη Διαμονή) (Α.Λ.Ε. 1110825)	147,82	368,92	17,0%	221,11	149,58%	↑
Λοιποί ειδικοί φόροι σε υπηρεσίες (Α.Λ.Ε. 1110889)	1,61	1,56	0,1%	-0,05	-3,22%	↓

Πηγή δεδομένων: Γενικό Λογιστήριο του Κράτους

Από τους επιμέρους αναλυτικούς λογαριασμούς της εν λόγω κατηγορίας εσόδων, τα έσοδα από το **τέλος ανθεκτικότητας στην κλιματική κρίση (πρώην Φόρος στη Διαμονή)** (Α.Λ.Ε. 1110825, **+221,11 εκ. €**) εμφανίζουν τη σημαντικότερη -σε απόλυτες τιμές- αύξηση μεταξύ των ετών 2024/2023, και ακολουθούν τα έσοδα από τους **φόρους στα μικτά κέρδη τυχερών παιγνίων** (Α.Λ.Ε. 1110803, **+74,81 εκ. €**) και από τον **φόρο ασφαλιστρων** (Α.Λ.Ε. 1110820, **+51,14 εκ. €**).

Λοιποί φόροι επί αγαθών (Α.Λ.Ε. 11109)

Τα έσοδα από τους **λοιπούς φόρους επί αγαθών** (**215,94 εκ. €**) σημειώνουν μείωση κατά **0,94 εκ. €**, ήτοι **-0,44%**, σε σχέση με το προηγούμενο έτος, κυρίως, λόγω της πτώσης που παρατηρείται στα έσοδα από τους **ειδικούς φόρους στη διακίνηση καυσίμων** (Α.Λ.Ε. 1110902, **-3,29 εκ. €**), καθώς και στα έσοδα από την **εισφορά στο λάδι και στις ελιές για κάλυψη εξόδων δακοκτονίας** (Α.Λ.Ε. 1110901, **-3,11 εκ. €**), η οποία αντισταθμίζεται, εν μέρει, από την αύξηση των εσόδων από το **πράσινο τέλος στο diesel κίνησης** (Α.Λ.Ε. 1110904, **+4,84 εκ. €**).

3.2. Φόροι και δασμοί επί εισαγωγών

Τα έσοδα από τους φόρους και δασμούς επί εισαγωγών το 2024 ανέρχονται σε **366,41 εκ. €**, παρουσιάζοντας αύξηση κατά **21,05 εκ. €**, ήτοι **6,1%**, σε σχέση με το 2023.

Πίνακας 7:

Έσοδα από φόρους και δασμούς επί εισαγωγών σε εκ. € (4ος βαθμός ανάλυσης)

Έσοδα από φόρους και δασμούς επί εισαγωγών	2023	2024	Ποσοστά Συμμετοχής 2024	Απόλυτη Μεταβολή 2024/2023	Ποσοστιαία Μεταβολή 2024/2023
Δασμοί (Α.Λ.Ε. 11201)	345,36	366,41	100,0%	21,05	6,10% ↑
Σύνολο φόρων και δασμών επί εισαγωγών (Α.Λ.Ε. 112)	345,36	366,41	100,0%	21,05	6,10% ↑

Πηγή δεδομένων: Γενικό Λογιστήριο του Κράτους

Τα έσοδα από **δασμούς** (Α.Λ.Ε. 11201), τα οποία αποτελούν τη μοναδική επιμέρους κατηγορία εσόδων από τους φόρους και δασμούς επί εισαγωγών προέρχονται, πρωτίστως, από τους **δασμούς κοινού δασμολογίου** (Α.Λ.Ε. 1120101) που επιβάλλονται στις εισαγωγές από κράτη μη μέλη της ΕΕ και, δευτερευόντως, από τους **δασμούς αντιντάμπινγκ και αντισταθμιστικούς δασμούς** (Α.Λ.Ε. 1120102). Τα μεγέθη και οι μεταβολές των προαναφερόμενων επιμέρους αναλυτικών λογαριασμών μεταξύ των ετών 2024/2023, παρουσιάζονται στον παρακάτω πίνακα:

Πίνακας 8:

Σύγκριση βασικών αναλυτικών λογαριασμών εσόδων από δασμούς σε εκ. € (5ος βαθμός ανάλυσης)

Έσοδα από δασμούς	2023	2024	Ποσοστά Συμμετοχής 2024	Απόλυτη Μεταβολή 2024/2023	Ποσοστιαία Μεταβολή 2024/2023
Δασμοί Κοινού Δασμολογίου (Α.Λ.Ε. 1120101)	325,93	340,71	93,0%	14,78	4,54% ↑
Δασμοί αντιντάμπινγκ και αντισταθμιστικοί δασμοί (Α.Λ.Ε. 1120102)	19,43	25,70	7,0%	6,27	32,29% ↑

Πηγή δεδομένων: Γενικό Λογιστήριο του Κράτους

Σημειώνεται ότι, βάσει του σχετικού δελτίου για τις Εμπορευματικές Συναλλαγές της ΕΛΣΤΑΤ, η συνολική αξία των εισαγωγών από κράτη μη μέλη της ΕΕ 2024 παρουσίασε αύξηση κατά 0,6% σε σχέση με το 2023.

3.3. Τακτικοί φόροι ακίνητης περιουσίας

Τα έσοδα από τους τακτικούς φόρους ακίνητης περιουσίας το 2024 διαμορφώνονται σε **2.467,23 εκ. €**, παρουσιάζοντας πτώση κατά **29,04 εκ. €**, ήτοι **1,16%**, σε σχέση με το 2023.

Πίνακας 9:
Έσοδα από τακτικούς φόρους ακίνητης περιουσίας σε εκ. € (4ος βαθμός ανάλυσης)

Έσοδα από τακτικούς φόρους ακίνητης περιουσίας	2023	2024	Ποσοστά Συμμετοχής 2024	Απόλυτη Μεταβολή 2024/2023	Ποσοστιαία Μεταβολή 2024/2023
Τακτικοί φόροι επί της ιδιοκτησίας ακίνητης περιουσίας (Α.Λ.Ε. 11301)	2.496,28	2.467,23	100,0%	-29,04	-1,16% ↓
Σύνολο τακτικών φόρων ακίνητης περιουσίας (Α.Λ.Ε. 113)	2.496,28	2.467,23	100,0%	-29,04	-1,16% ↓

Πηγή δεδομένων: Γενικό Λογιστήριο του Κράτους

Τα έσοδα από τους **τακτικούς φόρους επί της ιδιοκτησίας ακίνητης περιουσίας** (Α.Λ.Ε. 11301), τα οποία αποτελούν τη μοναδική επιμέρους κατηγορία εσόδων από τους τακτικούς φόρους ακίνητης περιουσίας, προέρχονται, πρωτίστως, από τα έσοδα του **Ενιαίου Φόρου Ιδιοκτησίας Ακινήτων - ΕΝ.Φ.Ι.Α.** (Α.Λ.Ε. 1130104). Αναλυτικά, τα μεγέθη και οι μεταβολές του συνόλου των επιμέρους αναλυτικών λογαριασμών της εν λόγω κατηγορίας εσόδων μεταξύ των ετών 2024/2023, παρουσιάζονται στον παρακάτω πίνακα:

Πίνακας 10:
Σύγκριση βασικών αναλυτικών λογαριασμών εσόδων από τακτικούς φόρους επί της ιδιοκτησίας ακίνητης περιουσίας σε εκ. € (5ος βαθμός ανάλυσης)

Έσοδα από τακτικούς φόρους επί της ιδιοκτησίας ακίνητης περιουσίας	2023	2024	Ποσοστά Συμμετοχής 2024	Απόλυτη Μεταβολή 2024/2023	Ποσοστιαία Μεταβολή 2024/2023
Φόρος στην ακίνητη περιουσία (ΦΑΠ) (Α.Λ.Ε. 1130101)	10,75	11,52	0,5%	0,77	7,17% ↑
Ενιαίο τέλος ακινήτων (Α.Λ.Ε. 1130102)	0,60	0,45	0,0%	-0,15	-24,62% ↓
Έκτακτο Ειδικό Τέλος Ηλεκτροδοτούμενων Δομημένων Επιφανειών (ΕΕΤΗΔΕ) (Α.Λ.Ε. 1130103)	43,80	11,05	0,4%	-32,75	-74,78% ↓
Ενιαίος Φόρος Ιδιοκτησίας Ακινήτων (ΕΝΦΙΑ) (Α.Λ.Ε. 1130104)	2.440,51	2.443,50	99,0%	2,99	0,12% ↑
Λοιποί φόροι στην ακίνητη περιουσία (Α.Λ.Ε. 1130189)	0,62	0,71	0,0%	0,09	14,63% ↑

Πηγή δεδομένων: Γενικό Λογιστήριο του Κράτους

3.4. Λοιποί φόροι επί παραγωγής

Τα έσοδα από τους λοιπούς φόρους επί παραγωγής το 2024 διαμορφώνονται σε **586,08 εκ. €**, παρουσιάζοντας πτώση κατά **579,65 εκ. €**, ήτοι **49,72%**, σε σχέση με το προηγούμενου έτους.

Πίνακας 11:
Έσοδα από λοιπούς φόρους επί παραγωγής σε εκ. € (4ος βαθμός ανάλυσης)

Έσοδα από λοιπούς φόρους επί παραγωγής	2023	2024	Ποσοστά Συμμετοχής 2024	Απόλυτη Μεταβολή 2024/2023	Ποσοστιαία Μεταβολή 2024/2023
Επιχειρηματικές και επαγγελματικές άδειες (Α.Λ.Ε. 11401)	678,52	470,87	80,3%	-207,66	-30,60% ↓
Διάφοροι άλλοι φόροι επί παραγωγής (Α.Λ.Ε. 11409)	487,21	115,21	19,7%	-372,00	-76,35% ↓
Σύνολο λοιπών φόρων επί παραγωγής (Α.Λ.Ε. 114)	1.165,73	586,08	100,0%	-579,65	-49,72% ↓

Πηγή δεδομένων: Γενικό Λογιστήριο του Κράτους

Αναλυτικότερα, οι μεταβολές στους επιμέρους Α.Λ.Ε. της εν λόγω κατηγορίας περιγράφονται παρακάτω:

Επιχειρηματικές και επαγγελματικές άδειες (Α.Λ.Ε. 11401)

Η πτωτική πορεία των εσόδων κατά **207,66 εκ. €** στην κατηγορία των **επιχειρηματικών και επαγγελματικών αδειών** μεταξύ των ετών 2024/2023 αποδίδεται, κυρίως, στη μείωση των εσόδων από το **τέλος επιτηδεύματος** (Α.Λ.Ε. 1140101, **-108,17 εκ. €**), καθώς και των εσόδων από τις **άδειες παροχής υπηρεσιών τυχερών παιγνίων** (Α.Λ.Ε. 1140102, **-90,1 εκ. €**). Οι λοιπές επιμέρους κατηγορίες εσόδων παρουσιάζουν μικρότερες -σε απόλυτο μέγεθος- μεταβολές, όπως παρουσιάζεται στον πίνακα που ακολουθεί:

Πίνακας 12:
Σύγκριση βασικών αναλυτικών λογαριασμών εσόδων από επιχειρηματικές και επαγγελματικές άδειες σε εκ. € (5ος βαθμός ανάλυσης)

Έσοδα από επιχειρηματικές και επαγγελματικές άδειες	2023	2024	Ποσοστά Συμμετοχής 2024	Απόλυτη Μεταβολή 2024/2023	Ποσοστιαία Μεταβολή 2024/2023
Τέλος Επιτηδεύματος (Α.Λ.Ε. 1140101)	503,49	395,32	84,0%	-108,17	-21,48% ↓
Άδειες παροχής υπηρεσιών τυχερών παιγνίων (Α.Λ.Ε. 1140102)	109,17	19,07	4,0%	-90,10	-82,53% ↓
Ειδικά Τέλη διενέργειας τεχνικού ελέγχου οχημάτων (Α.Λ.Ε. 1140103)	19,19	21,91	4,7%	2,72	14,19% ↑
Έσοδα από εκδόσεις πολεοδομικών αδειών (Α.Λ.Ε. 1140104)	5,37	6,51	1,4%	1,15	21,37% ↑
Ειδικό τέλος για άδειες λειτουργίας καζίνο (Α.Λ.Ε. 1140105)	2,34	2,72	0,6%	0,38	16,15% ↑
Τέλη χορήγησης αδειών από τις λιμενικές αρχές (Α.Λ.Ε. 1140106)	2,06	2,16	0,5%	0,10	4,71% ↑
Τέλη μηχανημάτων έργων (Α.Λ.Ε. 1140108)	9,67	11,94	2,5%	2,27	23,51% ↑
Λοιπές Επιχειρηματικές και επαγγελματικές άδειες (Α.Λ.Ε. 1140189)	27,24	11,23	2,4%	-16,01	-58,77% ↓

Πηγή δεδομένων: Γενικό Λογιστήριο του Κράτους

Σημειώνεται η μείωση κατά 50% στο τέλος επιτηδεύματος για τους επιτηδευματίες και τους ασκούντες ελευθέριο επάγγελμα, καθώς και των υποκαταστημάτων που αυτοί συστήνουν, βάσει του αρ.12 του ν. 5073/2023 (ΦΕΚ Α' 204/11-12-2023).



Διάφοροι άλλοι φόροι επί παραγωγής (Α.Λ.Ε. 11409)

Τα έσοδα της κατηγορίας **διάφοροι άλλοι φόροι επί παραγωγής** διαμορφώνονται στα **115,21 εκ. €**, παρουσιάζοντας πτώση κατά **372 εκ. €** σε σχέση με το 2023. Οι μεταβολές στους κυριότερους επιμέρους Α.Λ.Ε. των διάφορων άλλων φόρων επί παραγωγής, παρουσιάζονται στον πίνακα που ακολουθεί:

Πίνακας 13:
Σύγκριση βασικών αναλυτικών λογαριασμών εσόδων από διάφορους άλλους φόρους επί παραγωγής σε εκ. € (5ος βαθμός ανάλυσης)

Έσοδα από διάφορους άλλους φόρους επί παραγωγής	2023	2024	Ποσοστά Συμμετοχής 2024	Απόλυτη Μεταβολή 2024/2023	Ποσοστιαία Μεταβολή 2024/2023
Έσοδα Ελληνικού Οργανισμού Φαρμάκων - Ε.Ο.Φ. (Α.Λ.Ε. 1140902)	14,75	17,11	14,9%	2,36	16,00% ↑
Τέλη υπέρ Ε.Ο.Φ. ετοιμότητας των ιατροτεχνολογικών προϊόντων (Α.Λ.Ε. 1140903)	4,41	5,29	4,6%	0,89	20,17% ↑
Τέλη Διεύθυνσης Μητρώων και Τεχνικών Επαγγελματιών του Υ.ΠΕ.ΧΩ.Δ.Ε. (Α.Λ.Ε. 1140904)	0,82	0,77	0,7%	-0,05	-6,14% ↓
Εισφορές σε χρέμα για επιχειρηματικά πάρκα (Α.Λ.Ε. 1140906)	0,03	0,23	0,2%	0,20	571,54% ↑
Κράτηση στις δαπάνες έργων των Ο.Τ.Α. για την Τ.Υ.Δ.Κ. (Α.Λ.Ε. 1140907)	0,97	0,88	0,8%	-0,09	-9,08% ↓
Κράτηση στις συμβάσεις της Επιτροπής Προμηθειών Υγείας (Α.Λ.Ε. 1140908)	37,12	42,31	36,7%	5,19	13,98% ↑
Τέλη ελέγχων εισαγομένων και εξαγομένων φυτών και φυτικών προϊόντων (Α.Λ.Ε. 1140909)	1,20	1,35	1,2%	0,15	12,64% ↑
Άδειες ραδιοφωνικών και τηλεοπτικών Σταθμών (Α.Λ.Ε. 1140910)	23,25	19,91	17,3%	-3,34	-14,36% ↓
Συμμετοχή του Δημοσίου στα κέρδη της Τράπεζας της Ελλάδος (Α.Λ.Ε. 1140911)	400,69	0,00	0,0%	-400,69	-100,00% ↓
Αμοιβή χορήγησης δικαιωμάτων και προνομίων στο Διεθνή Αερολιμένα Αθηνών (Α.Λ.Ε. 1140912)	0,22	23,30	20,2%	23,08	10383,52% ↑
Λοιποί φόροι επί της παραγωγής (Α.Λ.Ε. 1140989)	3,64	3,92	3,4%	0,28	7,73% ↑

Πηγή δεδομένων: Γενικό Λογιστήριο του Κράτους

3.5. Φόρος εισοδήματος

Τα έσοδα από τον φόρο εισοδήματος το 2024 ανέρχονται σε **23.991,39 εκ. €**, παρουσιάζοντας αύξηση κατά **3.085,48 εκ. €**, ήτοι **14,76%**, σε σχέση με το προηγούμενο έτος.

Το σύνολο των επιμέρους αναλυτικών λογαριασμών της κατηγορίας εσόδων από τον **φόρο εισοδήματος** παρουσιάζουν άνοδο μεταξύ των ετών 2024/2023, με τις μεγαλύτερες -σε απόλυτες τιμές- αυξήσεις να εντοπίζονται στα έσοδα από τον **φόρο εισοδήματος πληρωτέο από Φυσικά Πρόσωπα (ΦΠ)** (Α.Λ.Ε. 11501, **+1.816,72 εκ. €**), από τον **φόρο εισοδήματος πληρωτέο από εταιρείες (ΝΠ)** (Α.Λ.Ε. 11502, **+881,94 εκ. €**), καθώς και από τον **φόρο εισοδήματος ειδικών κατηγοριών** (Α.Λ.Ε. 11506, **+282,32 εκ. €**). Οι λοιποί επιμέρους αναλυτικοί λογαριασμοί της εν λόγω κατηγορίας παρουσιάζουν μικρότερες -σε απόλυτες τιμές- αυξήσεις, όπως παρουσιάζεται στον πίνακα που ακολουθεί:

Πίνακας 14: Έσοδα από τον φόρο εισοδήματος σε εκ. € (4ος βαθμός ανάλυσης)					
Έσοδα από φόρο εισοδήματος	2023	2024	Ποσοστά Συμμετοχής 2024	Απόλυτη Μεταβολή 2024/2023	Ποσοστιαία Μεταβολή 2024/2023
Φόρος εισοδήματος πληρωτέος από Φυσικά Πρόσωπα (ΦΠ) (Α.Λ.Ε. 11501)	12.460,58	14.277,30	59,5%	1.816,72	14,58% ↑
Φόρος εισοδήματος πληρωτέος από εταιρείες (ΝΠ) (Α.Λ.Ε. 11502)	6.781,80	7.663,74	31,9%	881,94	13,00% ↑
Φόροι επί κερδών διακράτησης (Α.Λ.Ε. 11503)	16,27	21,55	0,1%	5,28	32,43% ↑
Φόροι επί κερδών από λαχεία και τυχερά παίγνια (Α.Λ.Ε. 11504)	209,72	294,59	1,2%	84,87	40,47% ↑
Φόρος εισοδήματος κατοίκων αλλοδαπής (Α.Λ.Ε. 11505)	78,46	92,81	0,4%	14,35	18,29% ↑
Φόρος εισοδήματος ειδικών κατηγοριών (Α.Λ.Ε. 11506)	1.359,07	1.641,39	6,8%	282,32	20,77% ↑
Σύνολο φόρων εισοδήματος (Α.Λ.Ε. 115)	20.905,91	23.991,39	100,0%	3.085,48	14,76% ↑

Πηγή δεδομένων: Γενικό Λογιστήριο του Κράτους

Αναλυτικότερα, οι μεταβολές στους επιμέρους Α.Λ.Ε. της εν λόγω κατηγορίας περιγράφονται παρακάτω:

Φόρος εισοδήματος πληρωτέος από Φυσικά Πρόσωπα (ΦΠ) (Α.Λ.Ε. 11501)

Αύξηση κατά **1.816,72 εκ. €** παρουσιάζουν τα έσοδα της εν λόγω κατηγορίας, τα οποία ανέρχονται σε **14.277,3 εκ. €**. Εξετάζοντας τους επιμέρους αναλυτικούς λογαριασμούς, τις μεγαλύτερες -σε απόλυτες τιμές- αυξήσεις εμφανίζουν τα έσοδα από τον **φόρο στο εισόδημα ΦΠ (εκκαθάριση δηλώσεων)** (Α.Λ.Ε. 1150101, **+721 εκ. €**), καθώς και από τον **φόρο στο εισόδημα από μισθούς - παρακράτηση** (Α.Λ.Ε. 1150103, **+705,75 εκ. €**). Ακολουθούν τα έσοδα από τον **φόρο στο εισόδημα από συντάξεις - παρακράτηση** (Α.Λ.Ε. 1150104, **+190,53 εκ. €**), από τον **φόρο στο εισόδημα ΦΠ - προκαταβολή** (Α.Λ.Ε. 1150102, **+158,83 εκ. €**), και από τον **φόρο στο εισόδημα ΦΠ (πλην μισθών και συντάξεων) - παρακράτηση** (Α.Λ.Ε. 1150105, **+132,39 εκ. €**). Στον αντίποδα, τη μεγαλύτερη -σε απόλυτες τιμές- μείωση παρουσιάζουν τα έσοδα από την **ειδική εισφορά αλληλεγγύης στα ΦΠ** (Α.Λ.Ε. 1150107, **-110,13 εκ. €**). Οι κυριότεροι λοιποί επιμέρους λογαριασμοί της εν λόγω κατηγορίας εσόδων, παρουσιάζουν μικρότερες σε απόλυτο μέγεθος μεταβολές, όπως παρουσιάζεται στον πίνακα που ακολουθεί:



Πίνακας 15: Σύγκριση βασικών αναλυτικών λογαριασμών εσόδων φόρου εισοδήματος Φ.Π. σε εκ. € (5ος βαθμός ανάλυσης)					
Έσοδα από φόρο εισοδήματος Φ.Π.	2023	2024	Ποσοστά Συμμετοχής 2024	Απόλυτη Μεταβολή 2024/2023	Ποσοστιαία Μεταβολή 2024/2023
Φόρος στο εισόδημα ΦΠ - εκκαθάριση δηλώσεων (Α.Λ.Ε. 1150101)	2.820,03	3.541,02	24,8%	721,00	25,57% ↑
Φόρος στο εισόδημα ΦΠ - προκαταβολή (Α.Λ.Ε. 1150102)	377,90	536,74	3,8%	158,83	42,03% ↑
Φόρος στο εισόδημα από μισθούς - παρακράτηση (Α.Λ.Ε. 1150103)	5.615,12	6.320,87	44,3%	705,75	12,57% ↑
Φόρος στο εισόδημα από συντάξεις - παρακράτηση (Α.Λ.Ε. 1150104)	2.150,98	2.341,51	16,4%	190,53	8,86% ↑
Φόρος στο εισόδημα ΦΠ (πλην μισθών και συντάξεων) - παρακράτηση (Α.Λ.Ε. 1150105)	1.053,53	1.185,92	8,3%	132,39	12,57% ↑
Ειδική εισφορά αλληλεγγύης για την καταπολέμηση της ανεργίας (Α.Λ.Ε. 1150106)	258,93	274,53	1,9%	15,61	6,03% ↑
Ειδική εισφορά αλληλεγγύης στα ΦΠ (Α.Λ.Ε. 1150107)	170,30	60,17	0,4%	-110,13	-64,67% ↓
Φόρος στο εισόδημα από μερίσματα και κέρδη αλλοδαπών εταιρειών (Α.Λ.Ε. 1150108)	0,70	0,36	0,0%	-0,34	-49,07% ↓
Λοιποί φόροι στο εισόδημα ΦΠ (Α.Λ.Ε. 1150189)	2,15	2,30	0,0%	0,15	6,89% ↑
Φόρος από εναλλακτική φορολόγηση εισοδήματος που προκύπτει στην αλλοδαπή ΦΠ που μεταφέρουν τη φορολογική τους κατοικία στην Ελλάδα (Α.Λ.Ε. 1150110)	10,94	13,88	0,1%	2,94	26,85% ↑

Πηγή δεδομένων: Γενικό Λογιστήριο του Κράτους

Φόρος εισοδήματος πληρωτέος από εταιρίες (ΝΠ) (Α.Λ.Ε. 11502)

Άνοδο κατά **881,94 εκ. €** παρουσιάζουν τα έσοδα της εν λόγω κατηγορίας, τα οποία διαμορφώνονται σε **7.663,74 εκ. €**, με τη μεγαλύτερη -σε απόλυτες τιμές- αύξηση να παρατηρείται στα έσοδα από τον **φόρο στο εισόδημα ΝΠ κερδοσκοπικού χαρακτήρα - προκαταβολή** (Α.Λ.Ε. 1150202, **+662,53 εκ. €**), και ακολουθούν τα έσοδα από τον **φόρο στο εισόδημα κοινοπραξιών και λοιπών νομικών οντοτήτων – εκκαθάριση δηλώσεων** (Α.Λ.Ε. 1150203, **+184,02 εκ. €**), καθώς και από τον **φόρο στο εισόδημα κοινοπραξιών και λοιπών νομικών οντοτήτων – προκαταβολή** (Α.Λ.Ε. 1150204, **+156,26 εκ. €**), και από τον **φόρο στο εισόδημα ΝΠ κερδοσκοπικού χαρακτήρα – εκκαθάριση δηλώσεων** (Α.Λ.Ε. 1150201, **+112,65 εκ. €**). Στον αντίποδα, η μεγαλύτερη -σε απόλυτες τιμές- πτώση εντοπίζεται στα έσοδα από τους **λοιπούς φόρους στο εισόδημα εταιρειών** (Α.Λ.Ε. 1150289, **-316,98 εκ. €**). Αναλυτικά, οι μεταβολές στους κυριότερους επιμέρους Α.Λ.Ε. της εν λόγω κατηγορίας εσόδων, παρουσιάζονται στον πίνακα που ακολουθεί:

Πίνακας 16: Σύγκριση βασικών αναλυτικών λογαριασμών εσόδων φόρου εισοδήματος Ν.Π. σε εκ. € (5ος βαθμός ανάλυσης)					
Έσοδα από φόρο εισοδήματος Ν.Π.	2023	2024	Ποσοστά Συμμετοχής 2024	Απόλυτη Μεταβολή 2024/2023	Ποσοστιαία Μεταβολή 2024/2023
Φόρος στο εισόδημα ΝΠ κερδοσκοπικού χαρακτήρα - εκκαθάριση δηλώσεων (Α.Λ.Ε. 1150201)	2.242,64	2.355,29	30,7%	112,65	5,02% ↑
Φόρος στο εισόδημα ΝΠ κερδοσκοπικού χαρακτήρα - προκαταβολή (Α.Λ.Ε. 1150202)	2.824,45	3.486,97	45,5%	662,53	23,46% ↑
Φόρος στο εισόδημα κοινοπραξιών και λοιπών νομικών οντοτήτων - εκκαθάριση δηλώσεων (Α.Λ.Ε. 1150203)	432,92	616,94	8,1%	184,02	42,51% ↑
Φόρος στο εισόδημα κοινοπραξιών και λοιπών νομικών οντοτήτων - προκαταβολή (Α.Λ.Ε. 1150204)	514,77	671,03	8,8%	156,26	30,36% ↑
Φόρος επί των διανεμόμενων κερδών των ημεδαπών εταιριών (Α.Λ.Ε. 1150205)	278,60	362,33	4,7%	83,73	30,05% ↑
Εφάπαξ φόροι εισοδήματος ΝΠ (Α.Λ.Ε. 1150206)	0,72	0,44	0,0%	-0,28	-38,48% ↓
Λοιποί φόροι στο εισόδημα εταιριών (Α.Λ.Ε. 1150289)	487,71	170,73	2,2%	-316,98	-64,99% ↓

Πηγή δεδομένων: Γενικό Λογιστήριο του Κράτους

Σχετικά με τα έσοδα από τους **λοιπούς φόρους στο εισόδημα εταιριών** (Α.Λ.Ε. 1150289), σημειώνεται ότι, το 2023, βάσει του άρθρου 114 του Ν. 5007/2022 ορίστηκε η καταβολή έκτακτης



προσωρινής συνεισφοράς αλληλεγγύης (Π.Σ.Α.) σε οκτώ (8) ισόποσες δόσεις αρχής γενομένης από τον Ιούνιο του 2023. Βάσει της υπ' αριθμ. 1141/2024 απόφασης του Υπουργείου Οικονομικών, για το έτος 2024 καθορίστηκε η εφάπαξ καταβολή της Π.Σ.Α. έως 28/02/2025.

Φόροι επί κερδών διακράτησης (Α.Λ.Ε. 11503)

Τα έσοδα από φόρους της εν λόγω κατηγορίας ανέρχονται σε **21,55 εκ. €**, καταγράφοντας άνοδο κατά **5,28 εκ. €** σε σχέση με το 2023, κυρίως λόγω της αύξησης των εσόδων από τον **φόρο μεταβίβασης επιχειρήσεων και χρηματοοικονομικών στοιχείων** (Α.Λ.Ε. 1150302, **+5,14 εκ. €**), ο οποίος αποτελεί και τον κυριότερο επιμέρους λογαριασμό της εν λόγω κατηγορίας εσόδων.

Φόροι επί κερδών από λαχεία και τυχερά παίγνια (Α.Λ.Ε. 11504)

Τα έσοδα της υπό εξέταση κατηγορίας ανέρχονται σε **294,59 εκ. €** το 2024, παρουσιάζοντας αύξηση κατά **84,87 εκ. €** σε σχέση με το 2023, η οποία προέρχεται αποκλειστικά από τον μοναδικό επιμέρους λογαριασμό της εν λόγω κατηγορίας, ήτοι από τα έσοδα από τους **λοιπούς φόρους επί κερδών από λαχεία και τυχερά παίγνια** (Α.Λ.Ε. 1150489).

Φόρος εισοδήματος κατοίκων αλλοδαπής (Α.Λ.Ε. 11505)

Τα έσοδα από τον **φόρο εισοδήματος κατοίκων αλλοδαπής** (Α.Λ.Ε. 11505) σημειώνουν αύξηση κατά **14,35 εκ. €** μεταξύ των ετών 2024/2023, η οποία αποδίδεται σχεδόν αποκλειστικά στην ανοδική πορεία των εσόδων από τον **φόρο εισοδήματος αλλοδαπής για πνευματικά και άλλα δικαιώματα** (Α.Λ.Ε. 1150501, **+14,21 εκ. €**).

Φόρος εισοδήματος ειδικών κατηγοριών (Α.Λ.Ε. 11506)

Αύξηση κατά **282,32 εκ. €** παρουσιάζουν τα έσοδα της εν λόγω κατηγορίας, με το σύνολο των επιμέρους κατηγοριών να κινείται ανοδικά μεταξύ των ετών 2024/2023. Η μεγαλύτερη -σε απόλυτες τιμές- αύξηση εντοπίζεται στα έσοδα από τον **φόρο επί των τόκων των καταθέσεων, συμφωνιών επαναγοράς, ομολόγων κ.λπ.** (Α.Λ.Ε. 1150602, **+191,5 εκ. €**). Οι λοιπές επιμέρους κατηγορίες, παρουσιάζουν μικρότερες σε απόλυτο μέγεθος αυξήσεις, όπως φαίνεται στον πίνακα που ακολουθεί:

Πίνακας 17:
Σύγκριση βασικών αναλυτικών λογαριασμών εσόδων από φόρο εισοδήματος ειδικών κατηγοριών σε εκ. € (5ος βαθμός ανάλυσης)

Έσοδα από φόρο εισοδήματος ειδικών κατηγοριών	2023	2024	Ποσοστά Συμμετοχής 2024	Απόλυτη Μεταβολή 2024/2023	Ποσοστιαία Μεταβολή 2024/2023
Φόρος Πλοίων (Α.Λ.Ε. 1150601)	221,34	232,28	14,2%	10,94	4,94% ↑
Φόρος επί των τόκων των καταθέσεων, συμφωνιών επαναγοράς, ομολόγων κ.λπ. (Α.Λ.Ε. 1150602)	549,30	740,80	45,1%	191,50	34,86% ↑
Φόρος επί των τόκων από αποταμιεύσεις κατοίκων Ελλάδος στο εξωτερικό (Α.Λ.Ε. 1150603)	0,01	0,01	0,0%	0,00	28,33% ↑
Φόρος στο εισόδημα νομικών προσώπων μη κερδοσκοπικού χαρακτήρα - εκκαθάριση δηλώσεων (Α.Λ.Ε. 1150604)	29,40	47,21	2,9%	17,81	60,58% ↑
Φόρος στο εισόδημα νομικών προσώπων μη κερδοσκοπικού χαρακτήρα - προκαταβολή (Α.Λ.Ε. 1150605)	41,58	60,31	3,7%	18,74	45,07% ↑
Φόρος στο εισόδημα νομικών προσώπων μη κερδοσκοπικού χαρακτήρα - παρακράτηση (Α.Λ.Ε. 1150606)	0,00	0,01	0,0%	0,01	↑
Λοιποί φόροι εισοδήματος ειδικών κατηγοριών (1150689)	517,44	560,75	34,2%	43,31	8,37% ↑

Πηγή δεδομένων: Γενικό Λογιστήριο του Κράτους

3.6. Φόροι κεφαλαίου

Τα έσοδα από τους φόρους κεφαλαίου το 2024 διαμορφώνονται σε **235,15 εκ. €**, μειωμένα κατά **5,52 εκ. €**, ήτοι **2,3%**, σε σχέση με το προηγούμενο έτος.

Πίνακας 18:
Έσοδα από φόρους κεφαλαίου σε εκ. € (4ος βαθμός ανάλυσης)

Έσοδα από φόρους κεφαλαίου	2023	2024	Ποσοστά Συμμετοχής 2024	Απόλυτη Μεταβολή 2024/2023	Ποσοστιαία Μεταβολή 2024/2023
Φόροι κληρονομιών, γονικών παροχών και δωρεών (Α.Λ.Ε. 11601)	240,67	235,15	100,0%	-5,52	-2,30% ↓
Σύνολο φόρων κεφαλαίου (Α.Λ.Ε. 116)	240,67	235,15	100,0%	-5,52	-2,30% ↓

Πηγή δεδομένων: Γενικό Λογιστήριο του Κράτους

Η μείωση των εσόδων από τους **φόρους κληρονομιών, γονικών παροχών και δωρεών** (Α.Λ.Ε. 11601), τα οποία αποτελούν τη μοναδική επιμέρους κατηγορία εσόδων από τους φόρους κεφαλαίου, αποδίδεται, κυρίως, στην καθοδική πορεία των εσόδων από **φόρους και τέλη δωρεών, γονικών και λοιπών παροχών** (Α.Λ.Ε. 1160102, **-3,72 εκ. €**), καθώς και των εσόδων από τους **φόρους και τέλη κληρονομιών** (Α.Λ.Ε. 1160101, **-1,74 εκ. €**), όπως φαίνεται και στον πίνακα που ακολουθεί:

Πίνακας 19:
Σύγκριση βασικών αναλυτικών λογαριασμών εσόδων από φόρους κληρονομιών, γονικών παροχών και δωρεών σε εκ. € (5ος βαθμός ανάλυσης)

Έσοδα από φόρους κληρονομιών, γονικών παροχών και δωρεών	2023	2024	Ποσοστά Συμμετοχής 2024	Απόλυτη Μεταβολή 2024/2023	Ποσοστιαία Μεταβολή 2024/2023
Φόροι και τέλη κληρονομιών (Α.Λ.Ε. 1160101)	186,20	184,46	78,4%	-1,74	-0,94% ↓
Φόροι και τέλη δωρεών, γονικών και λοιπών παροχών (Α.Λ.Ε. 1160102)	54,35	50,63	21,5%	-3,72	-6,84% ↓
Λοιποί φόροι κληρονομιών, γονικών παροχών και δωρεών (Α.Λ.Ε. 1160189)	0,12	0,06	0,0%	-0,06	-50,93% ↓

Πηγή δεδομένων: Γενικό Λογιστήριο του Κράτους



3.7. Λοιποί τρέχοντες φόροι

Τα έσοδα από τους λοιπούς τρέχοντες φόρους το 2024 ανέρχονται σε **3.588,74 εκ. €**, παρουσιάζοντας αύξηση κατά **1.056,24 εκ. €**, ήτοι **41,71%**, σε σχέση το προηγούμενο έτος.

Το σύνολο των επιμέρους λογαριασμών της εν λόγω κατηγορίας εσόδων κινείται ανοδικά το 2024 σε σχέση με το προηγούμενο έτος. Η μεγαλύτερη -σε απόλυτες τιμές- αύξηση εντοπίζεται στα έσοδα από τους **φόρους οχημάτων** (Α.Λ.Ε. 11901, **+613,11 εκ. €**), και ακολουθούν τα έσοδα από τους **διάφορους άλλους τρέχοντες φόρους** (Α.Λ.Ε. 11909, **+436,19 εκ. €**). Οι λοιποί επιμέρους αναλυτικοί λογαριασμοί της εν λόγω κατηγορίας εσόδων παρουσιάζουν μικρότερες -σε απόλυτες τιμές- αυξήσεις, όπως αποτυπώνεται στον παρακάτω πίνακα:

Πίνακας 20:
Έσοδα από λοιπούς τρέχοντες φόρους σε εκ. € (4ος βαθμός ανάλυσης)

Λοιποί τρέχοντες φόροι	2023	2024	Ποσοστά Συμμετοχής 2024	Απόλυτη Μεταβολή 2024/2023	Ποσοστιαία Μεταβολή 2024/2023
Φόροι οχημάτων (Α.Λ.Ε. 11901)	1.161,19	1.774,31	49,4%	613,11	52,80% ↑
Τρέχοντες φόροι επί κινητής περιουσίας (Α.Λ.Ε. 11902)	38,84	40,79	1,1%	1,94	5,01% ↑
Γενικές και ειδικές άδειες νοικοκυριών (Α.Λ.Ε. 11903)	62,79	67,78	1,9%	5,00	7,96% ↑
Διάφοροι άλλοι τρέχοντες φόροι (Α.Λ.Ε. 11909)	1.269,67	1.705,86	47,5%	436,19	34,35% ↑
Σύνολο λοιπών τρέχοντων φόρων (Α.Λ.Ε. 119)	2.532,49	3.588,74	100,0%	1.056,24	41,71% ↑

Πηγή δεδομένων: Γενικό Λογιστήριο του Κράτους

Σε επίπεδο αναλυτικών λογαριασμών 5ου βαθμού ανάλυσης, επισημαίνεται η άνοδος των εσόδων από τα **τέλη κυκλοφορίας** (Α.Λ.Ε. 1190101, **+612,1 εκ. €**) καθώς και των εσόδων από τα **λοιπά μη ταξινομημένα φορολογικά έσοδα**⁴ (Α.Λ.Ε. 1190901, **+436,23 εκ. €**). Οι λοιποί κυριότεροι επιμέρους αναλυτικοί λογαριασμοί της εν λόγω κατηγορίας εσόδων παρουσιάζουν μικρότερες -σε απόλυτες τιμές- αυξήσεις, όπως παρουσιάζεται στον πίνακα που ακολουθεί.

Πίνακας 21:
Σύγκριση βασικών αναλυτικών λογαριασμών εσόδων από λοιπούς τρέχοντες φόρους σε εκ. € (5ος βαθμός ανάλυσης)

Λοιποί τρέχοντες φόροι	2023	2024	Ποσοστά Συμμετοχής 2024	Απόλυτη Μεταβολή 2024/2023	Ποσοστιαία Μεταβολή 2024/2023
Τέλη κυκλοφορίας (Α.Λ.Ε. 1190101)	1.156,72	1.768,82	49,3%	612,10	52,92% ↑
Φόρος πολυτελούς διαβίωσης (Α.Λ.Ε. 1190201)	38,68	40,67	1,1%	2,00	5,16% ↑
Έσοδα από ιατρικές εξετάσεις οδηγών (Α.Λ.Ε. 1190301)	62,79	67,78	1,9%	5,00	7,96% ↑
Λοιπά μη ταξινομημένα φορολογικά έσοδα (Α.Λ.Ε. 1190901)	1.269,63	1.705,85	47,5%	436,23	34,36% ↑

Πηγή δεδομένων: Γενικό Λογιστήριο του Κράτους

⁴ Σημειώνεται ότι στα **λοιπά μη ταξινομημένα φορολογικά έσοδα** (Α.Λ.Ε. 1190901) μηνός Δεκεμβρίου 2024 περιλαμβάνεται ποσό 784,8 εκ. € που αφορά σε έσοδα από Φ.Π.Α. στα πλαίσια της Σύμβασης Παραχώρησης Υπηρεσιών για τη χρηματοδότηση, λειτουργία, συντήρηση και εκμετάλλευση της Αττικής Οδού (ν. 5141/2024 – ΦΕΚ 156 Α' / 3.10.2024). Για τα εν λόγω έσοδα έγινε, εντός του Δεκεμβρίου, ισόποση επιστροφή στον ίδιο Α.Λ.Ε. και στη συνέχεια καταχωρήθηκαν, ως όφειλε, στον **ΦΠΑ λοιπών περιπτώσεων που εισπράττεται μέσω Δ.Ο.Υ** (Α.Λ.Ε. 1110189).

4. Επίτευξη στόχου εσόδων έτους 2024

Τα πραγματοποιηθέντα συνολικά έσοδα από φόρους το 2024 διαμορφώνονται σε **68.788,58 εκ. €**, επιτυγχάνοντας επίτευξη στόχου κατά **109,36%**, ή αλλιώς, σε απόλυτα μεγέθη, υπέρβαση κατά **5.889,35 εκ. €** (πίνακας 22).

Όπως φαίνεται στο γράφημα 4, οι τέσσερις εκ των επτά κατηγοριών φόρου επιτυγχάνουν τους επιμέρους στόχους 2024 και συγκεκριμένα οι **φόροι επί αγαθών και υπηρεσιών**, οι **λοιποί φόροι επί παραγωγής**, ο **φόρος εισοδήματος** και οι **λοιποί τρέχοντες φόροι**.

Γράφημα 4: Επίτευξη στόχων των επτά επιμέρους κατηγοριών εσόδων από φόρους έτους 2024



Πηγή δεδομένων: Γενικό Λογιστήριο του Κράτους



Πίνακας 22: Αποκλίσεις εσόδων από φόρους σε σχέση με τον στόχο 2024			
Περιγραφή Κατηγορίας Φόρου	Έσοδα 2024 (σε εκ. €)	Ετήσιος στόχος (σε εκ. €)	Επίτευξη στόχου
Φόροι	68.788,58	62.899,23	109,36%
Φόροι επί αγαθών και υπηρεσιών	37.553,58	35.173,18	106,77%
Φόροι προστιθέμενης αξίας	26.346,35	24.391,13	108,02%
<i>ΦΠΑ στα πετρελαιοειδή και στα παράγωγα αυτών</i>	<i>2.226,21</i>	<i>2.424,87</i>	<i>91,81%</i>
<i>ΦΠΑ καπνικών προϊόντων</i>	<i>618,67</i>	<i>674,11</i>	<i>91,78%</i>
<i>ΦΠΑ σε λοιπά προϊόντα και υπηρεσίες</i>	<i>23.411,94</i>	<i>21.292,15</i>	<i>109,96%</i>
Ειδικό φόρο κατανάλωσης	7.252,41	7.065,27	102,65%
<i>Ε.Φ.Κ. ενεργειακών προϊόντων</i>	<i>4.216,86</i>	<i>4.102,03</i>	<i>102,80%</i>
<i>Ε.Φ.Κ. καπνικών προϊόντων</i>	<i>2.317,70</i>	<i>2.237,25</i>	<i>103,60%</i>
<i>Ε.Φ.Κ. λοιπών προϊόντων</i>	<i>717,86</i>	<i>725,99</i>	<i>98,88%</i>
Φόροι με μορφή χαρτοσήμου	381,00	377,72	100,87%
Φόροι επί χρηματοοικονομικών και κεφαλαιακών συναλλαγών	741,44	654,72	113,25%
Φόροι ταξινόμησης οχημάτων	449,92	480,17	93,70%
Λοιποί φόροι επί συγκεκριμένων υπηρεσιών	2.166,50	1.996,94	108,49%
<i>Φόρος ασφαλίσεων</i>	<i>591,06</i>	<i>549,67</i>	<i>107,53%</i>
Λοιποί φόροι επί αγαθών	215,94	207,23	104,20%
Φόροι και δασμοί επί εισαγωγών	366,41	391,82	93,51%
Τακτικοί φόροι ακίνητης περιουσίας	2.467,23	2.486,93	99,21%
<i>Ενιαίος Φόρος Ιδιοκτησίας Ακινήτων (ΕΝΦΙΑ)</i>	<i>2.443,50</i>	<i>2.452,52</i>	<i>99,63%</i>
Λοιποί φόροι επί παραγωγής	586,08	536,20	109,30%
Φόρος εισοδήματος	23.991,39	21.669,32	110,72%
Φόρος εισοδήματος πληρωτέος από Φυσικά Πρόσωπα (ΦΠ)	14.277,30	13.262,92	107,65%
Φόρος εισοδήματος πληρωτέος από εταιρίες (ΝΠ)	7.663,74	6.796,52	112,76%
Λοιποί φόροι εισοδήματος	2.050,35	1.609,88	127,36%
Φόροι κεφαλαίου	235,15	239,25	98,29%
Λοιποί τρέχοντες φόροι	3.588,74	2.402,53	149,37%
Φόροι οχημάτων	1774,31	1.211,93	146,40%

Πηγή δεδομένων: Γενικό Λογιστήριο του Κράτους

Σε επίπεδο 5^{ου} βαθμού ανάλυσης, οι πέντε επιμέρους κατηγορίες εσόδων με τη μεγαλύτερη συνεισφορά στην επίτευξη του στόχου για το 2024, είναι οι εξής:

1. ΦΠΑ λοιπών περιπτώσεων που εισπράττεται μέσω Δ.Ο.Υ. (Α.Λ.Ε. 1110189)
Ποσοστό συμμετοχής στην επίτευξη στόχου: **29,29%**
2. Φόρος στο εισόδημα από μισθούς - παρακράτηση (Α.Λ.Ε. 1150103)
Ποσοστό συμμετοχής στην επίτευξη στόχου: **10,05%**
3. ΦΠΑ λοιπών περιπτώσεων που εισπράττεται μέσω τελωνείων (Α.Λ.Ε. 1110289)
Ποσοστό συμμετοχής στην επίτευξη στόχου: **6,11%**
4. Φόρος στο εισόδημα ΦΠ – εκκαθάριση δηλώσεων (Α.Λ.Ε. 1150101)
Ποσοστό συμμετοχής στην επίτευξη στόχου: **5,63%**
5. Φόρος στο εισόδημα ΝΠ κερδοσκοπικού χαρακτήρα - προκαταβολή (Α.Λ.Ε. 1150202)
Ποσοστό συμμετοχής στην επίτευξη στόχου: **5,54%**

5. Πορεία λοιπών κατηγοριών εσόδων 2024

Δεδομένου ότι στον στόχο εσόδων της ΑΑΔΕ περιλαμβάνονται και τα έσοδα από μη αμιγώς φορολογικές πηγές, κρίνεται σκόπιμη η συνοπτική παρουσίασή τους. Σύμφωνα με τον πίνακα 23, το σύνολο των κατηγοριών εσόδων από μη φορολογικές πηγές εμφανίζουν άνοδο μεταξύ των ετών 2024/2023. Οι μεγαλύτερες αυξήσεις -σε απόλυτες τιμές- εντοπίζονται στα έσοδα από τις **μεταβιβάσεις** (Α.Λ.Ε. 13, **+236,31 εκ. €**), καθώς και από τις **πωλήσεις αγαθών και υπηρεσιών** (Α.Λ.Ε. 14, **+35,15 εκ. €**). Συνολικά, στην κατηγορία των λοιπών μη φορολογικών εσόδων, σημειώνεται επίτευξη έναντι του ετήσιου στόχου κατά **119,87%**, ή αλλιώς υπέρβαση κατά **419,43 εκ. €**.

Πίνακας 23:
Αποκλίσεις εσόδων λοιπών κατηγοριών εσόδων σε σχέση με τα αντίστοιχα περσινά έσοδα και τον στόχο 2024 (σε εκ.€)

Λοιπά μη Φορολογικά Έσοδα	2023	2024	Ποσοστιαία Μεταβολή 2024/2023	Ετήσιος στόχος	Απόκλιση έναντι στόχου
Κοινωνικές Εισφορές (Α.Λ.Ε. 12)	1,10	1,36	23,86% ↑	0,77	0,59
Μεταβιβάσεις (Α.Λ.Ε. 13)	129,90	366,21	181,92% ↑	78,88	287,33
Πωλήσεις Αγαθών και Υπηρεσιών (Α.Λ.Ε. 14)	452,83	487,98	7,76% ↑	491,83	-3,85
Λοιπά Τρέχοντα Έσοδα (Α.Λ.Ε. 15)	1.669,25	1.674,85	0,34% ↑	1.539,48	135,36
Σύνολο	2.253,07	2.530,39	12,31% ↑	2.110,97	419,43

Πηγή δεδομένων: Ανεξάρτητη Αρχή Δημοσίων Εσόδων



6. Βασικά μεγέθη έτους 2024

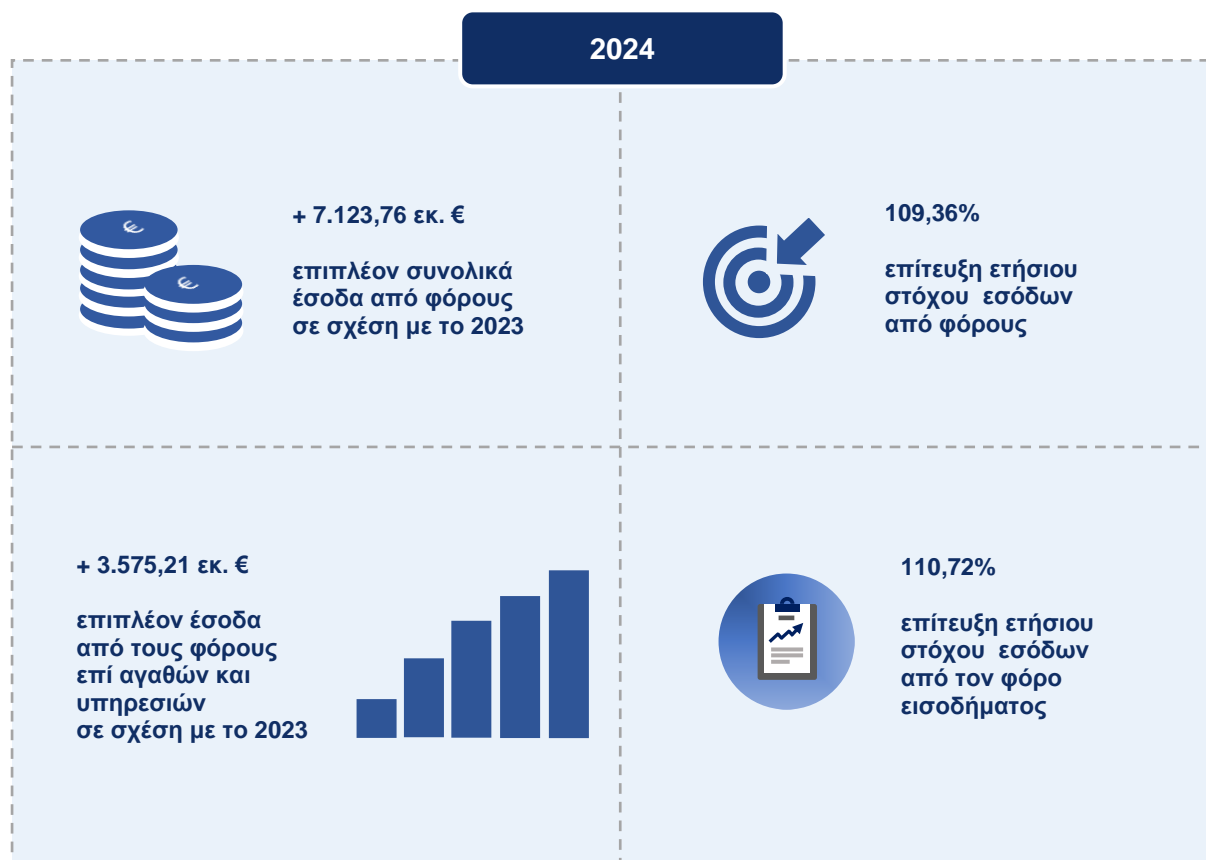

Το σύνολο του περιεχομένου του παρόντος, συμπεριλαμβανομένων κάθε είδους αρχείων, αποτελεί αντικείμενο πνευματικής ιδιοκτησίας και προστατεύεται από ελληνικές & διεθνείς διατάξεις. Συνεπώς, απαγορεύεται ρητά η αναπαραγωγή, αναδημοσίευση, αντιγραφή, αποθήκευση, πώληση, μετάδοση, διανομή, έκδοση ή μετάφραση του παρόντος, τμηματικά, περιληπτικά ή συνολικά, χωρίς τη ρητή προηγούμενη έγγραφη συναίνεση της δικαιούχου Διεύθυνσης Οικονομικών Μελετών και Προσδιορισμού Φορολογικού Κενού της Ανεξάρτητης Αρχής Δημοσίων Εσόδων. Από την παραπάνω απαγόρευση εξαιρείται η αποθήκευση ή αντιγραφή τμημάτων του παρόντος σε απλό προσωπικό υπολογιστή για αυστηρά προσωπική χρήση, χωρίς πρόθεση εμπορικής ή άλλης εκμετάλλευσης και χωρίς αυτό να σημαίνει τη με οποιονδήποτε τρόπο παραχώρηση δικαιωμάτων πνευματικής ιδιοκτησίας.

Στοιχεία επικοινωνίας
Ανεξάρτητη Αρχή Δημοσίων Εσόδων
Διεύθυνση Οικονομικών Μελετών και Προσδιορισμού Φορολογικού Κενού
Τμήμα Οικονομικών Μελετών & Ανάλυσης Εσόδων
Πειραιώς 180-186, Τ.Κ. 177 78, Ταύρος Αθήνα
Τηλ.: 213 1410066, 213 1410061, 213 1410018
Email: analytics@aade.gr, studies@aade.gr