



ΑΑΔΕ

Ανεξάρτητη Αρχή
Δημοσίων Εσόδων

ΥΠΗΡΕΤΟΥΜΕ ΠΙΣΤΑ
ΔΗΜΟΣΙΟ ΣΥΜΦΕΡΟΝ
ΚΟΙΝΩΝΙΚΟ ΣΥΝΟΛΟ

ΕΚΘΕΣΗ ΓΙΑ ΤΗΝ ΕΞΕΛΙΞΗ ΚΑΙ ΤΗ ΔΙΑΚΥΜΑΝΣΗ ΤΩΝ ΕΣΟΔΩΝ ΑΠΟ ΦΟΡΟΥΣ

ΑΥΓΟΥΣΤΟΣ 2024

ΑΘΗΝΑ, ΟΚΤΩΒΡΙΟΣ 2024



1. Εισαγωγή

Με την παρούσα έκθεση αναλύεται η πορεία των εσόδων από φόρους, με βάση τα στοιχεία εκτέλεσης του Κρατικού Προϋπολογισμού, σε τροποποιημένη ταμειακή βάση, για το 2024. Η ανάλυση βασίζεται στην οικονομική ταξινόμηση του Κρατικού Προϋπολογισμού που τέθηκε σε εφαρμογή από 01/01/2019 (ΠΔ 54/2019) και ακολουθεί το ενιαίο λογιστικό σχέδιο, με τους αναλυτικούς λογαριασμούς εσόδων (Α.Λ.Ε.)¹, σύμφωνα με τα πρότυπα του Ευρωπαϊκού Συστήματος Λογαριασμών (ESA) και συμπληρωματικά του συστήματος Χρηματοοικονομικής Στατιστικής Κυβερνήσεων (GFS).

Στο παρόν δελτίο παρουσιάζονται οι επιδόσεις των εσόδων από φόρους προ επιστροφών κατά τον μήνα Αύγουστο και κατά το οκτάμηνο Ιανουαρίου – Αυγούστου έτους 2024, τόσο ως προς τις αντίστοιχες χρονικές περιόδους του προηγούμενου έτους, όσο και ως προς τον βαθμό επίτευξης του μηνιαίου και σωρευτικού στόχου εσόδων για το 2024². Τα στοιχεία λαμβάνονται από το Γενικό Λογιστήριο του Κράτους.

Επιπλέον, αποτυπώνεται η πορεία των λοιπών κατηγοριών – μη αμιγώς φορολογικών εσόδων, οι οποίες περιλαμβάνονται στον στόχο της ΑΑΔΕ. Τα στοιχεία αφορούν σε έσοδα προ επιστροφών φόρου, όπως λαμβάνονται από την αρμόδια Διεύθυνση της Ανεξάρτητης Αρχής Δημοσίων Εσόδων.

Σημειώνεται ότι, μέρος του υπόλογου που συμπεριλαμβάνεται στο σύνολο των πραγματοποιηθέντων φορολογικών εσόδων και της στοχοθεσίας του κρατικού προϋπολογισμού για το έτος 2024, δεν εμπίπτει στον στόχο της ΑΑΔΕ.

Ειδικότερα για το οκτάμηνο **Ιανουαρίου – Αυγούστου** του 2024 **για την ΑΑΔΕ**:

Τα πραγματοποιηθέντα έσοδα από φόρους διαμορφώθηκαν σε **43.001,85 εκ. €**, καταγράφοντας αύξηση έναντι των εσόδων της αντίστοιχης περσινής περιόδου κατά **9,14%** (ή σε απόλυτα μεγέθη κατά **3.602,08 εκ. €**) και επίτευξη στόχου **104,62%** ή σε απόλυτα μεγέθη υπέρβαση **1.899,49 εκ. €** έναντι του στόχου εσόδων **41.102,36 εκ. €**.

2. Πορεία συνολικών εσόδων από φόρους περιόδου Ιανουαρίου – Αυγούστου 2024

Την περίοδο **Ιανουαρίου – Αυγούστου 2024**, τα συνολικά έσοδα από φόρους ανέρχονται σε **43.001,41 εκ. €**, αυξημένα κατά **7,94%** σε σχέση με την αντίστοιχη περίοδο του 2023, όπου τα έσοδα διαμορφώθηκαν σε **39.838,39 εκ. €**, ενώ το ποσοστό επίτευξης έναντι του στόχου οκταμήνου 2024 διαμορφώθηκε σε **104,62%**.

(Στόχος οκταμήνου Ιανουαρίου – Αυγούστου 2024: **41.102,36 εκ. €**)

¹ Επισημαίνεται ότι στο λογιστικό σχέδιο δεν προβλέπεται διακριτή κατηγορία εσόδων από φόρους παρελθόντων ετών (Π.Ο.Ε.) με αποτέλεσμα οι διακυμάνσεις στα έσοδα από φόρους Π.Ο.Ε. να ενσωματώνονται και να αντανακλώνονται στα έσοδα της τρέχουσας χρήσης.

² Σημειώνεται ότι στον συνολικό στόχο εσόδων από φόρους του κρατικού προϋπολογισμού για το 2024, καθώς και στα πραγματοποιηθέντα έσοδα από φόρους, συμπεριλαμβάνεται το συνολικό ποσό του υπόλογου σε όλες τις επιμέρους κατηγορίες των εσόδων από φόρους.



Αναλυτικά, τα συνολικά **έσοδα από φόρους** (Α.Λ.Ε. 11), ταξινομημένα στις επτά κύριες κατηγορίες φόρου³, για την περίοδο Ιανουαρίου – Αυγούστου 2024 σε σχέση με την αντίστοιχη περίοδο του 2023, παρουσιάζονται στον παρακάτω πίνακα:

Πίνακας 1: Συνολικά έσοδα από φόρους περιόδου Ιανουαρίου - Αυγούστου 2024/2023 σε εκ. € (3ος βαθμός ανάλυσης)					
Έσοδα από φόρους	Ιαν - Αύγ 2023	Ιαν - Αύγ 2024	% Συμμετοχής Ιαν - Αύγ 2024	Απόλυτη Μεταβολή 2024/2023	Ποσοστιαία Μεταβολή 2024/2023
Φόροι επί αγαθών και υπηρεσιών (Α.Λ.Ε. 111)	22.400,87	24.043,37	55,9%	1.642,51	7,33% ↑
Φόροι και δασμοί επί εισαγωγών (Α.Λ.Ε. 112)	242,72	236,75	0,6%	-5,97	-2,46% ↓
Τακτικοί φόροι ακίνητης περιουσίας (Α.Λ.Ε. 113)	1.938,31	1.941,16	4,5%	2,85	0,15% ↑
Λοιποί φόροι επί παραγωγής (Α.Λ.Ε. 114)	807,02	352,72	0,8%	-454,30	-56,29% ↓
Φόρος εισοδήματος (Α.Λ.Ε. 115)	12.852,74	14.937,25	34,7%	2.084,51	16,22% ↑
Φόροι κεφαλαίου (Α.Λ.Ε. 116)	160,29	152,83	0,4%	-7,46	-4,65% ↓
Λοιποί τρέχοντες φόροι (Α.Λ.Ε. 119)	1.436,43	1.337,32	3,1%	-99,12	-6,90% ↓
Σύνολο φόρων (Α.Λ.Ε. 11)	39.838,39	43.001,41	100,0%	3.163,02	7,94% ↑

Πηγή δεδομένων: Γενικό Λογιστήριο του Κράτους

Όπως φαίνεται στον πίνακα 1, οι τρεις από τις επτά κύριες κατηγορίες φόρου παρουσιάζουν θετική μεταβολή την περίοδο Ιανουαρίου - Αυγούστου του 2024 σε σύγκριση με την αντίστοιχη περίοδο του προηγούμενου έτους. Η συνολική αύξηση το οκτάμηνο Ιανουαρίου - Αυγούστου μεταξύ των ετών 2024/2023 κατά **3.163,02 εκ. €** που παρατηρείται στα συνολικά έσοδα από φόρους αποδίδεται στην αύξηση των εσόδων από τον **φόρο εισοδήματος** (Α.Λ.Ε. 115), από τους **φόρους επί αγαθών και υπηρεσιών** (Α.Λ.Ε. 111) καθώς και από τους **τακτικούς φόρους ακίνητης περιουσίας** (Α.Λ.Ε. 113). Οι λοιπές κύριες κατηγορίες φόρου παρουσιάζουν μείωση το υπό εξέταση οκτάμηνο σε σχέση με την αντίστοιχη περίοδο του 2023, με τη μεγαλύτερη – σε απόλυτες τιμές – να εντοπίζεται στα έσοδα από τους **λοιπούς φόρους επί παραγωγής** (Α.Λ.Ε. 114). Σημειώνεται ωστόσο ότι, η διαπιστούμενη μείωση στην εν λόγω κατηγορία οφείλεται στο γεγονός ότι για το 2024 δεν έχουν προϋπολογισθεί έσοδα από τη **συμμετοχή του Δημοσίου στα κέρδη της Τράπεζας της Ελλάδος** (Α.Λ.Ε. 1140911). Για το 2023, ο εν λόγω λογαριασμός αντιστοιχεί σε ποσοστό 34% επί των συνολικών εσόδων των **λοιπών φόρων επί παραγωγής** (Α.Λ.Ε. 114).

Η αύξηση των εσόδων που παρατηρείται στους **φόρους επί αγαθών και υπηρεσιών** (Α.Λ.Ε. 111), που αποτελούν την **κατηγορία φόρων με τη μεγαλύτερη συμμετοχή (56%)** στα συνολικά έσοδα από φόρους για την εξεταζόμενη περίοδο, προέρχεται κυρίως από την αύξηση των εσόδων από **ΦΠΑ λοιπών περιπτώσεων που εισπράττεται μέσω Δ.Ο.Υ** (Α.Λ.Ε. 1110189), η οποία σχετίζεται εν μέρει με την αύξηση του επιπέδου της οικονομικής δραστηριότητας του πρώτου εξαμήνου του τρέχοντος έτους. Σημειώνεται ότι, σύμφωνα με το δελτίο Σεπτεμβρίου 2024 της ΕΛΣΤΑΤ για τους τριμηνιαίους εθνικούς λογαριασμούς (προσωρινά στοιχεία), το Ακαθάριστο Εγχώριο Προϊόν (ΑΕΠ) σε όρους όγκου το 1^ο εξάμηνο του 2024 παρουσίασε αύξηση κατά 2,2% σε σύγκριση με το 1^ο εξάμηνο του 2023. Επιπρόσθετα, στα έσοδα της εν λόγω κατηγορίας επιδρούν και τα πληθωριστικά φαινόμενα που καταγράφονται κατά την εξεταζόμενη περίοδο.

Η αισθητή άνοδος των εσόδων από **φόρο εισοδήματος** (Α.Λ.Ε. 115) το οκτάμηνο Ιανουαρίου - Αυγούστου μεταξύ των ετών 2024/2023 αντανακλά εν μέρει την υψηλότερη βεβαίωση ποσών φόρου εισοδήματος, κατά την υποβολή των φορ. δηλώσεων 2023, των οποίων η καταβολή των δόσεων ολοκληρώθηκε το δίμηνο Ιανουαρίου-Φεβρουαρίου 2024.

³ Δεν υφίσταται ρητή διάκριση μεταξύ άμεσων και έμμεσων φόρων. Οι έμμεσοι φόροι αναλύονται στους τριτοβάθμιους λογαριασμούς 111 έως και 114 και οι άμεσοι φόροι στους 115, 116 και 119.



3. Πορεία και διάρθρωση συνολικών εσόδων από φόρους και των επιμέρους βασικών κατηγοριών τους κατά τον μήνα Αύγουστο 2024

Τον Αύγουστο του 2024, τα συνολικά έσοδα από φόρους διαμορφώνονται σε **6.135,23 εκ. €**, μειωμένα κατά **-0,58%** σε σχέση με τον Αύγουστο του 2023, όπου τα έσοδα διαμορφώθηκαν σε **6.171,13 εκ. €**, ενώ το ποσοστό επίτευξης του στόχου Αυγούστου 2024 διαμορφώθηκε σε **95,47%**.

(Στόχος Αυγούστου 2024: **6.426,62 εκ. €**)

Η εξέλιξη των εσόδων στις επτά βασικές κατηγορίες εσόδων από φόρους (Α.Λ.Ε. 11) για τον μήνα Αύγουστο του τρέχοντος έτους σε σχέση με τον αντίστοιχο περσινό μήνα, παρουσιάζεται στον πίνακα 2. Άνοδος σε σχέση με τον Αύγουστο του 2023 εντοπίζεται στα έσοδα από τους **φόρους επί αγαθών και υπηρεσιών** (Α.Λ.Ε. 111, **+117,5 εκ. €**) και, σε μικρότερο βαθμό, από τους **φόρους και δασμούς επί εισαγωγών** (Α.Λ.Ε. 112, **+0,89 εκ. €**). Οι λοιπές πέντε εκ των επτά βασικών κατηγοριών εσόδων από φόρους παρουσιάζουν αρνητική μεταβολή τον υπό εξέταση μήνα μεταξύ των ετών 2024/2023. Τη μεγαλύτερη – σε απόλυτες τιμές – μείωση παρουσιάζουν τα έσοδα από τον **φόρο εισοδήματος** (Α.Λ.Ε. 115, **-88,57 εκ. €**), ενώ ακολουθούν τα έσοδα από τους **τακτικούς φόρους ακίνητης περιουσίας** (Α.Λ.Ε. 113, **-26,94 εκ. €**), τους **λοιπούς φόρους επί παραγωγής** (Α.Λ.Ε. 114, **-21,64 εκ. €**), τους **λοιπούς τρέχοντες φόρους** (Α.Λ.Ε. 119, **-15,51 εκ. €**) καθώς και τους **φόρους κεφαλαίου** (Α.Λ.Ε. 116, **-1,64 εκ. €**).

Πίνακας 2:
Έσοδα από φόρους Αυγούστου 2024/2023 σε εκ. € (3ος βαθμός ανάλυσης)

Έσοδα από φόρους	Αύγ 2023	Αύγ 2024	% Συμμετοχής Αύγ 2024	Απόλυτη Μεταβολή 2024/2023	Ποσοστιαία Μεταβολή 2024/2023
Φόροι επί αγαθών και υπηρεσιών (Α.Λ.Ε. 111)	3.047,49	3.164,99	51,6%	117,50	3,86% ↑
Φόροι και δασμοί επί εισαγωγών (Α.Λ.Ε. 112)	29,88	30,77	0,5%	0,89	2,99% ↑
Τακτικοί φόροι ακίνητης περιουσίας (Α.Λ.Ε. 113)	159,29	132,34	2,2%	-26,94	-16,91% ↓
Λοιποί φόροι επί παραγωγής (Α.Λ.Ε. 114)	80,51	58,87	1,0%	-21,64	-26,88% ↓
Φόρος εισοδήματος (Α.Λ.Ε. 115)	2.740,98	2.652,41	43,2%	-88,57	-3,23% ↓
Φόροι κεφαλαίου (Α.Λ.Ε. 116)	17,51	15,87	0,3%	-1,64	-9,35% ↓
Λοιποί τρέχοντες φόροι (Α.Λ.Ε. 119)	95,48	79,96	1,3%	-15,51	-16,25% ↓
Σύνολο φόρων (Α.Λ.Ε. 11)	6.171,13	6.135,23	100,0%	-35,90	-0,58% ↓

Πηγή δεδομένων: Γενικό Λογιστήριο του Κράτους

Αναλυτικότερα, οι απόλυτες μεταβολές των κύριων κατηγοριών εσόδων από φόρους, που αθροιστικά συντελούν στην μείωση των εσόδων κατά **35,90 εκ. €** τον Αύγουστο του 2024 σε σχέση με τον αντίστοιχο μήνα του προηγούμενου έτους, απεικονίζονται χαρακτηριστικά στο παρακάτω γράφημα:

Γράφημα 1:
Μεταβολές εσόδων στις κύριες κατηγορίες φόρων Αυγούστου 2024/2023 σε εκ. €

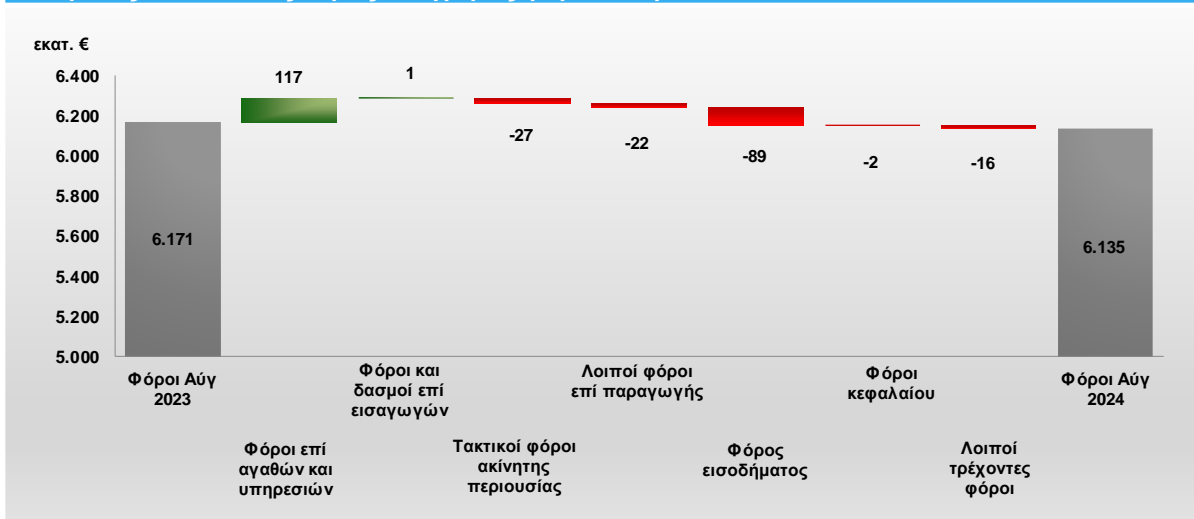

Πηγή δεδομένων: Γενικό Λογιστήριο του Κράτους

Στον πίνακα 3 παρουσιάζεται συγκριτικά η διαχρονική διακύμανση των επτά κατηγοριών φόρου κατά τον μήνα Αύγουστο την τελευταία πενταετία. Διαπιστώνεται ότι, η μία εκ των επτά κατηγοριών φόρου - οι **φόροι επί αγαθών και υπηρεσιών** (Α.Λ.Ε. 111) - σημειώνει υψηλό πενταετίας τον Αύγουστο του 2024. Στον αντίποδα, τρεις εκ των επτά κατηγοριών φόρου σημειώνουν χαμηλό πενταετίας τον εν λόγω μήνα. Συγκεκριμένα, οι κατηγορίες αυτές είναι οι **λοιποί φόροι επί παραγωγής** (Α.Λ.Ε. 114), οι **φόροι κεφαλαίου** (Α.Λ.Ε. 116), καθώς και οι **λοιποί τρέχοντες φόροι** (Α.Λ.Ε. 119).

Πίνακας 3:
Διαχρονική εξέλιξη εσόδων από φόρους Αυγούστου κατά την τελευταία 5ετία (2020-2024) σε εκ. €

Έσοδα από φόρους	Αύγ 2020	Αύγ 2021	Αύγ 2022	Αύγ 2023	Αύγ 2024	Διαχρονική εξέλιξη
Φόροι επί αγαθών και υπηρεσιών (Α.Λ.Ε. 111)	2.107,47	2.412,46	2.873,08	3.047,49	3.164,99	
Φόροι και δασμοί επί εισαγωγών (Α.Λ.Ε. 112)	20,18	28,98	43,76	29,88	30,77	
Τακτικοί φόροι ακίνητης περιουσίας (Α.Λ.Ε. 113)	42,34	37,87	175,55	159,29	132,34	
Λοιποί φόροι επί παραγωγής (Α.Λ.Ε. 114)	79,65	89,91	91,57	80,51	58,87	
Φόρος εισοδήματος (Α.Λ.Ε. 115)	1.973,71	1.668,36	2.307,54	2.740,98	2.652,41	
Φόροι κεφαλαίου (Α.Λ.Ε. 116)	15,95	17,04	17,03	17,51	15,87	
Λοιποί τρέχοντες φόροι (Α.Λ.Ε. 119)	86,68	87,69	81,59	95,48	79,96	
Σύνολο φόρων (Α.Λ.Ε. 11)	4.325,99	4.342,31	5.590,12	6.171,13	6.135,23	

Πηγή δεδομένων: Γενικό Λογιστήριο του Κράτους



3.1. Φόροι επί αγαθών και υπηρεσιών

Τα έσοδα από τους φόρους επί αγαθών και υπηρεσιών τον Αύγουστο του 2024 ανέρχονται σε **3.164,99 εκ. €**, αυξημένα κατά **117,5 εκ. €**, ήτοι **3,86%** σε σχέση με τον αντίστοιχο μήνα του προηγούμενου έτους.

Όπως φαίνεται στον πίνακα 4, οι δύο εκ των οκτώ επιμέρους λογαριασμών της συγκεκριμένης κατηγορίας εσόδων παρουσιάζουν θετικές μεταβολές κατά τον υπό εξέταση μήνα, με τη μεγαλύτερη – σε απόλυτες τιμές – να εντοπίζεται στα έσοδα από τους **φόρους προστιθέμενης αξίας που εισπράττονται μέσω Δ.Ο.Υ.** (Α.Λ.Ε. 11101, **+102,27 εκ. €**). Μικρότερη σε απόλυτο μέγεθος αύξηση εντοπίζεται στα έσοδα από τους **λοιπούς φόρους επί συγκεκριμένων υπηρεσιών** (Α.Λ.Ε. 11108, **+37,84 εκ. €**). Στον αντίποδα, μείωση -σε απόλυτες τιμές- σε σχέση με τον Αύγουστο του 2023, παρουσιάζουν τα έσοδα από τους **φόρους προστιθέμενης αξίας που εισπράττονται από τελωνεία** (Α.Λ.Ε. 11102, **-9,71 εκ. €**), από τους **φόρους με μορφή χαρτοσήμου** (Α.Λ.Ε. 11104, **-6,49 εκ. €**), από τους **φόρους ταξινόμησης οχημάτων** (Α.Λ.Ε. 11106, **-4,67 εκ. €**), από τους **λοιπούς φόρους επί αγαθών** (Α.Λ.Ε. 11109, **-1,33 εκ. €**), από τους **ειδικούς φόρους κατανάλωσης** (Α.Λ.Ε. 11103, **-0,31 εκ. €**), καθώς και από τους **φόρους επί χρηματοοικονομικών και κεφαλαιακών συναλλαγών** (Α.Λ.Ε. 11105, **-0,12 εκ. €**), όπως παρουσιάζεται στον πίνακα που ακολουθεί:

Πίνακας 4:

Έσοδα από φόρους επί αγαθών και υπηρεσιών σε εκ. € (4ος βαθμός ανάλυσης)

Έσοδα από φόρους επί αγαθών και υπηρεσιών	Αύγ 2023	Αύγ 2024	Ποσοστά Συμμετοχής Αύγ 2024	Απόλυτη Μεταβολή 2024/2023	Ποσοστιαία Μεταβολή 2024/2023
Φόροι προστιθέμενης αξίας που εισπράττονται μέσω Δ.Ο.Υ. (Α.Λ.Ε. 11101)	1.455,65	1.557,92	49,2%	102,27	7,03% ↑
Φόροι προστιθέμενης αξίας που εισπράττονται από τελωνεία (Α.Λ.Ε. 11102)	666,80	657,09	20,8%	-9,71	-1,46% ↓
Ειδικοί φόροι κατανάλωσης (Α.Λ.Ε. 11103)	698,55	698,25	22,1%	-0,31	-0,04% ↓
Φόροι με μορφή χαρτοσήμου (Α.Λ.Ε. 11104)	41,08	34,59	1,1%	-6,49	-15,79% ↓
Φόροι επί χρηματοοικονομικών και κεφαλαιακών συναλλαγών (Α.Λ.Ε. 11105)	27,48	27,36	0,9%	-0,12	-0,44% ↓
Φόροι ταξινόμησης οχημάτων (Α.Λ.Ε. 11106)	33,28	28,62	0,9%	-4,67	-14,02% ↓
Λοιποί φόροι επί συγκεκριμένων υπηρεσιών (Α.Λ.Ε. 11108)	106,53	144,37	4,6%	37,84	35,52% ↑
Λοιποί Φόροι επί αγαθών (Α.Λ.Ε. 11109)	18,12	16,79	0,5%	-1,33	-7,32% ↓
Σύνολο φόρων επί αγαθών και υπηρεσιών (Α.Λ.Ε. 111)	3.047,49	3.164,99	100,0%	117,50	3,86% ↑

Πηγή δεδομένων: Γενικό Λογιστήριο του Κράτους

Αναλυτικότερα, οι μεταβολές στους επιμέρους Α.Λ.Ε. της εν λόγω κατηγορίας σε επίπεδο 4^{ου} βαθμού ανάλυσης περιγράφονται παρακάτω:

Φόροι προστιθέμενης αξίας που εισπράττονται μέσω Δ.Ο.Υ. (Α.Λ.Ε. 11101)

Τα έσοδα από τους **φόρους προστιθέμενης αξίας που εισπράττονται μέσω Δ.Ο.Υ.** (Α.Λ.Ε. 11101) παρουσιάζουν άνοδο τον Αύγουστο μεταξύ των ετών 2024/2023 κατά **102,27 εκ. €**. Επισημαίνεται ότι, η μεγαλύτερη – σε απόλυτες τιμές – άνοδος εντοπίζεται στα έσοδα από τον **ΦΠΑ λοιπών περιπτώσεων που εισπράττεται μέσω Δ.Ο.Υ.** (Α.Λ.Ε. 1110189, **+89,78 εκ. €**).

Φόροι προστιθέμενης αξίας που εισπράττονται από τελωνεία (Α.Λ.Ε. 11102)

Τα έσοδα από τους **φόρους προστιθέμενης αξίας που εισπράττονται από τελωνεία** (Α.Λ.Ε. 11102) καταγράφουν αρνητική μεταβολή κατά **9,71 εκ. €** τον Αύγουστο του τρέχοντος έτους σε σχέση με τον αντίστοιχο μήνα του προηγούμενου έτους. Η μεγαλύτερη - σε απόλυτες τιμές - μείωση εντοπίζεται στα

έσοδα από τον **ΦΠΑ καπνικών προϊόντων** (Α.Λ.Ε. 1110205, **-14 εκ. €**) και ακολουθούν τα έσοδα από τον **ΦΠΑ στα οχήματα** (Α.Λ.Ε. 1110202, **-12,31 εκ. €**) και τον **ΦΠΑ στα πετρελαιοειδή και στα παράγωγα αυτών** (Α.Λ.Ε. 1110201, **-7,62 εκ. €**). Στον αντίποδα, η μεγαλύτερη αύξηση στην εν λόγω κατηγορία εσόδων εντοπίζεται στα έσοδα από **ΦΠΑ λοιπών περιπτώσεων που εισπράττεται μέσω τελωνείων** (Α.Λ.Ε. 1110289, **+11,78 εκ. €**), και ακολουθούν τα έσοδα από **ΦΠΑ εισαγωγής από ηλεκτρονικό εμπόριο** (Α.Λ.Ε. 1110206, **+9,3 εκ. €**) και από **ΦΠΑ στην αιθυλική αλκοόλη** (Α.Λ.Ε. 1110203, **+2,96 εκ. €**). Οι λοιποί επιμέρους λογαριασμοί της συγκεκριμένης κατηγορίας εσόδων παρουσιάζουν μικρότερες -σε απόλυτο μέγεθος- μεταβολές.

Στο γράφημα 2, παρουσιάζονται αναλυτικά οι μεταβολές των εσόδων από τον ΦΠΑ στα προϊόντα πετρελαίου και παραγώγων αυτού, καπνού και αιθυλικής αλκοόλης, λόγω της σημαντικότητάς τους στο σύνολο των εσόδων της εν λόγω κατηγορίας:

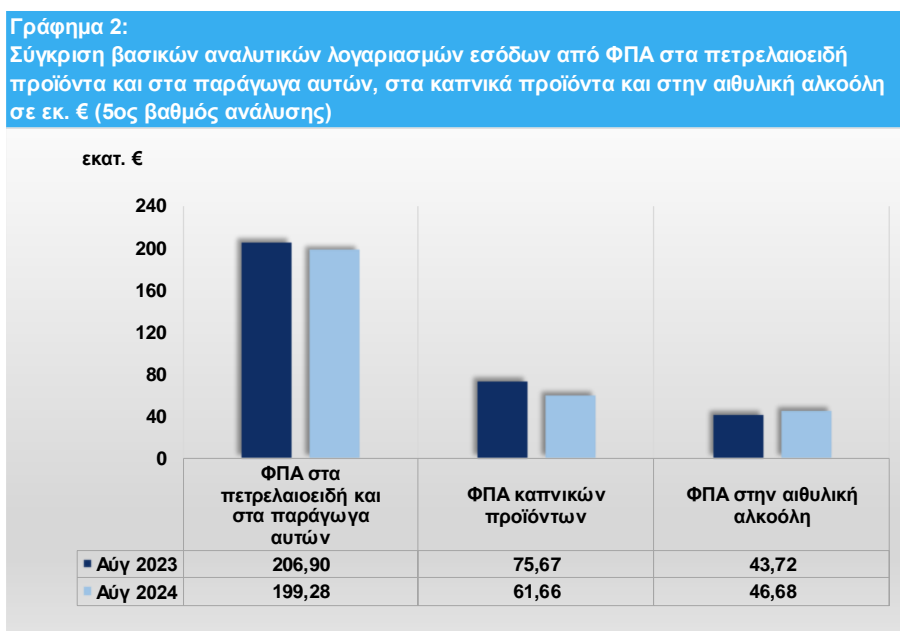

Πηγή δεδομένων: Γενικό Λογιστήριο του Κράτους

Επισημαίνεται ότι η μείωση των εσόδων ΦΠΑ στα πετρελαιοειδή και στα παράγωγα αυτών (Α.Λ.Ε. 1110201) κατά την εξεταζόμενη περίοδο αντανακλά, μεταξύ άλλων, τη μεσοσταθμική πτώση της τιμής των πετρελαιοειδών Αυγούστου 2024 σε σχέση με τον αντίστοιχο περσινό μήνα κατά 6 δολάρια περίπου.

Ειδικό φόρος κατανάλωσης (Α.Λ.Ε. 11103)

Τα έσοδα από τους **ειδικούς φόρους κατανάλωσης** (Α.Λ.Ε. 11103, **698,25 εκ. €**) κινήθηκαν οριακά πτωτικά τον Αύγουστο του 2024 σε σχέση με τον Αύγουστο του 2023 κατά **0,31 εκ. €**, ήτοι -0,04%. Η μεγαλύτερη -σε απόλυτες τιμές- μείωση εντοπίζεται στα έσοδα από τον **ΕΦΚ στα προϊόντα καπνού** (Α.Λ.Ε. 1110310, **-5,91 εκ. €**), ενώ η μεγαλύτερη αύξηση εντοπίζεται στα έσοδα από τον **ΕΦΚ στην μπίρα** (Α.Λ.Ε. 1110312, **+4,06 εκ. €**). Οι κυριότεροι λοιποί επιμέρους λογαριασμοί της εν λόγω κατηγορίας εσόδων παρουσιάζουν μικρότερες -σε απόλυτο μέγεθος- μεταβολές, όπως παρουσιάζεται στον παρακάτω πίνακα:



Πίνακας 5:
Σύγκριση βασικών αναλυτικών λογαριασμών εσόδων από Ε.Φ.Κ. σε εκ. € (5ος βαθμός ανάλυσης)

Έσοδα από ειδικούς φόρους κατανάλωσης	Αύγ 2023	Αύγ 2024	Ποσοστά Συμμετοχής Αύγ 2024	Απόλυτη Μεταβολή 2024/2023	Ποσοστιαία Μεταβολή 2024/2023
ΕΦΚ υγραερίων (Α.Λ.Ε. 1110301)	9,39	8,72	1,2%	-0,67	-7,12% ↓
ΕΦΚ βενζινών (Α.Λ.Ε. 1110302)	206,80	205,44	29,4%	-1,36	-0,66% ↓
ΕΦΚ diesel κίνησης (Α.Λ.Ε. 1110303)	143,13	143,50	20,6%	0,37	0,26% ↑
ΕΦΚ στην ηλεκτρική ενέργεια (Α.Λ.Ε. 1110305)	12,73	15,71	2,3%	2,99	23,46% ↑
ΕΦΚ στο φυσικό αέριο (Α.Λ.Ε. 1110306)	1,95	2,00	0,3%	0,05	2,36% ↑
ΕΦΚ λοιπών ενεργειακών προϊόντων (Α.Λ.Ε. 1110309)	4,14	3,04	0,4%	-1,10	-26,57% ↓
ΕΦΚ στα προϊόντα καπνού (Α.Λ.Ε. 1110310)	236,64	230,73	33,0%	-5,91	-2,50% ↓
ΕΦΚ αιθυλικής αλκοόλης και αλκοολούχων προϊόντων (Α.Λ.Ε. 1110311)	39,59	39,47	5,7%	-0,13	-0,32% ↓
ΕΦΚ στη μπύρα (Α.Λ.Ε. 1110312)	29,87	33,92	4,9%	4,06	13,58% ↑
ΕΦΚ στο κρασί (Α.Λ.Ε. 1110313)	0,18	0,21	0,0%	0,04	22,11% ↑
Φόρος κατανάλωσης στον καφέ (Α.Λ.Ε. 1110314)	11,78	12,58	1,8%	0,79	6,74% ↑
Φόρος κατανάλωσης στο ηλεκτρονικό τσιγάρο (Α.Λ.Ε. 1110315)	0,88	1,01	0,1%	0,13	15,01% ↑
Εφάπαξ εισφορά στα φορτηγά Ι.Χ. που μπαίνουν σε κυκλοφορία (Α.Λ.Ε. 1110317)	0,51	0,83	0,1%	0,32	63,63% ↑
Ειδικός φόρος πολυτελείας εμπορευμάτων (Α.Λ.Ε. 1110318)	0,98	1,09	0,2%	0,11	11,29% ↑

Πηγή δεδομένων: Γενικό Λογιστήριο του Κράτους

Επιπρόσθετα, στο Γράφημα 3, λόγω της μεγάλης τους συμμετοχής στο σύνολο των εσόδων της εν λόγω κατηγορίας, παρατίθεται η μεταβολή των εσόδων από τον **Ε.Φ.Κ. στα ενεργειακά προϊόντα** (Α.Λ.Ε. 1110301, 1110302, 1110303, 1110304, 1110305, 1110306 και 1110309), τον **Ε.Φ.Κ. στα καπνικά προϊόντα** (Α.Λ.Ε. 1110310 και 1110315) και τον **Ε.Φ.Κ. στα αλκοολούχα ποτά** (Α.Λ.Ε. 1110311, 1110312 και 1110313).

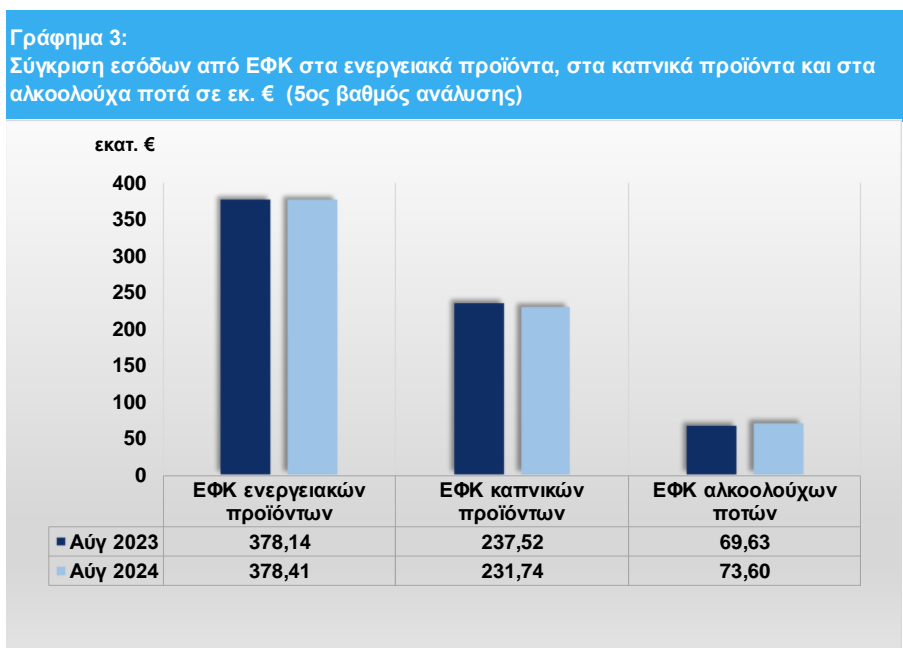

Πηγή δεδομένων: Γενικό Λογιστήριο του Κράτους



Φόροι με μορφή χαρτοσήμου (Α.Λ.Ε. 11104)

Τα έσοδα από τους φόρους με μορφή χαρτοσήμου διαμορφώνονται στα **34,59 εκ. €** παρουσιάζοντας πτώση κατά **6,49 εκ. €** τον μήνα Αύγουστο μεταξύ των ετών 2024/2023. Η μεγαλύτερη μείωση -σε απόλυτες τιμές- εντοπίζεται στα έσοδα από τα **λοιπά τέλη χαρτοσήμου** (Α.Λ.Ε. 1110489, **-3,6 εκ. €**).

Φόροι επί χρηματοοικονομικών και κεφαλαιακών συναλλαγών (Α.Λ.Ε. 11105)

Τα έσοδα της εν λόγω κατηγορίας διαμορφώνονται στα **27,36 εκ. €**, παρουσιάζοντας οριακή πτώση κατά **0,12 εκ. €** τον Αύγουστο του 2024 σε σχέση με τον αντίστοιχο μήνα του προηγούμενου έτους. Οι μεγαλύτερες -σε απόλυτες τιμές- μειώσεις εντοπίζονται στα έσοδα από τον **φόρο επί των χρηματιστηριακών συναλλαγών** (Α.Λ.Ε. 1110507, **-1,75 εκ. €**) και ακολουθούν τα έσοδα από τους **λοιπούς φόρους επί χρηματοοικονομικών και κεφαλαιακών συναλλαγών** (Α.Λ.Ε. 1110589, **-1,32 εκ. €**), ενώ η μεγαλύτερη αύξηση – σε απόλυτες τιμές – εντοπίζεται στα έσοδα από τον **φόρο στη μεταβίβαση οικοδομών** (Α.Λ.Ε. 1110502, **+4,54 εκ. €**). Οι μεταβολές που εμφανίζουν οι λοιποί λογαριασμοί της κατηγορίας είναι μικρότερες σε απόλυτο μέγεθος, όπως παρουσιάζεται στον πίνακα που ακολουθεί:

Πίνακας 6:

Σύγκριση βασικών αναλυτικών λογαριασμών εσόδων από φόρους επί χρηματοοικονομικών και κεφαλαιακών συναλλαγών σε εκ. € (5ος βαθμός ανάλυσης)

Έσοδα από φόρους επί χρηματοοικονομικών και κεφαλαιακών συναλλαγών	Αύγ 2023	Αύγ 2024	Ποσοστά Συμμετοχής Αύγ 2024	Απόλυτη Μεταβολή 2024/2023	Ποσοστιαία Μεταβολή 2024/2023
Φόρος στη μεταβίβαση οικοπέδων και αγροκτημάτων (Α.Λ.Ε. 1110501)	4,06	3,85	14,1%	-0,21	-5,27% ↓
Φόρος στη μεταβίβαση οικοδομών (Α.Λ.Ε. 1110502)	15,58	20,11	73,5%	4,54	29,12% ↑
Φόρος στη συγκέντρωση κεφαλαίων (Α.Λ.Ε. 1110503)	1,11	0,82	3,0%	-0,29	-26,37% ↓
Δικαιώματα-Τέλη άμισθων υποθηκοφυλακείων (Α.Λ.Ε. 1110504)	0,73	0,05	0,2%	-0,68	-93,49% ↓
Δικαιώματα-Τέλη έμισθων υποθηκοφυλακείων (Α.Λ.Ε. 1110505)	0,55	0,15	0,5%	-0,40	-72,48% ↓
Φόρος επί των χρηματιστηριακών συναλλαγών (Α.Λ.Ε. 1110507)	3,90	2,15	7,8%	-1,75	-44,91% ↓
Λοιποί Φόροι επί χρηματοοικονομικών και κεφαλαιακών συναλλαγών (Α.Λ.Ε. 1110589)	1,57	0,24	0,9%	-1,32	-84,41% ↓

Πηγή δεδομένων: Γενικό Λογιστήριο του Κράτους

Φόροι ταξινόμησης οχημάτων (Α.Λ.Ε. 11106)

Τα έσοδα από τους φόρους ταξινόμησης οχημάτων διαμορφώνονται στα **28,62 εκ. €** κατά τον υπό εξέταση μήνα, παρουσιάζοντας πτώση κατά **4,67 εκ. €**, ήτοι **14,02%**, σε σχέση με τον Αύγουστο του προηγούμενου έτους. Η μείωση αυτή οφείλεται κυρίως στην πτώση των εσόδων της κυριότερης κατηγορίας εσόδων του εν λόγω φόρου, ήτοι του **τέλους ταξινόμησης στα επιβατικά αυτοκίνητα** (Α.Λ.Ε. 1110601, **-4,68 εκ. €**).

Σημειώνεται ότι βάσει σχετικού δελτίου τύπου της ΕΛΣΤΑΤ αναφορικά με τη χορήγηση αδειών κυκλοφορίας οχημάτων, τα αυτοκίνητα που κυκλοφόρησαν για πρώτη φορά (καινούργια ή μεταχειρισμένα εξωτερικού) παρουσίασαν μείωση κατά 11,3% τον Αύγουστο μεταξύ των ετών 2024/2023.

Λοιποί φόροι επί συγκεκριμένων υπηρεσιών (Α.Λ.Ε. 11108)

Τα έσοδα από τους λοιπούς φόρους επί συγκεκριμένων υπηρεσιών ανέρχονται στα **144,37 εκ. €** τον Αύγουστο του 2024, παρουσιάζοντας άνοδο κατά **37,84 εκ. €** ήτοι **35,52%**, σε σχέση με τον αντίστοιχο



περσινό μήνα. Οι μεταβολές των σημαντικότερων λογαριασμών της εν λόγω κατηγορίας εσόδων παρουσιάζονται στον παρακάτω πίνακα:

Πίνακας 7:
Σύγκριση βασικών αναλυτικών λογαριασμών εσόδων από λοιπούς φόρους επί συγκεκριμένων υπηρεσιών σε εκ. € (5ος βαθμός ανάλυσης)

Έσοδα από λοιπούς φόρους επί συγκεκριμένων υπηρεσιών	Αύγ 2023	Αύγ 2024	Ποσοστά Συμμετοχής Αύγ 2024	Απόλυτη Μεταβολή 2024/2023	Ποσοστιαία Μεταβολή 2024/2023	
Φόροι στα μικτά κέρδη των καζίνο (Α.Λ.Ε. 1110802)	4,57	5,48	3,8%	0,91	19,89%	↑
Φόροι στα μικτά κέρδη τυχερών παιχνιδιών (Α.Λ.Ε. 1110803)	43,16	51,06	35,4%	7,89	18,29%	↑
Τέλη Eurocontrol (Α.Λ.Ε. 1110810)	5,20	11,23	7,8%	6,03	115,94%	↑
Τέλη εκσυγχρονισμού και ανάπτυξης αερολιμένων (Α.Λ.Ε. 1110811)	0,01	0,50	0,3%	0,49	6374,10%	↑
Τέλος ΑμεΑ στα αεροπορικά εισιτήρια (Α.Λ.Ε. 1110813)	0,65	-0,06	0,0%	-0,71	-109,35%	↓
Τέλος πλοίων αναψυχής και ημερόπλοιων (Α.Λ.Ε. 1110815)	0,85	1,62	1,1%	0,76	89,55%	↑
Φόρος ασφαλιστρων (Α.Λ.Ε. 1110820)	1,48	2,49	1,7%	1,02	68,86%	↑
Ειδικός φόρος στις διαφημίσεις που προβάλλονται από την τηλεόραση (Α.Λ.Ε. 1110821)	1,02	0,99	0,7%	-0,02	-2,44%	↓
Τέλη συνδρομητών σταθερής τηλεφωνίας (Α.Λ.Ε. 1110822)	5,73	3,59	2,5%	-2,14	-37,40%	↓
Τέλη συνδρομητών κινητής τηλεφωνίας (Α.Λ.Ε. 1110823)	18,13	7,35	5,1%	-10,78	-59,48%	↓
Τέλος στη συνδρομητική Τηλεόραση (Α.Λ.Ε. 1110824)	1,68	1,66	1,2%	-0,02	-0,94%	↓
Τέλος ανθεκτικότητας στην κλιματική κρίση (πρώην Φόρος στη Διαμονή) (Α.Λ.Ε. 1110825)	24,02	58,40	40,5%	34,38	143,12%	↑

Πηγή δεδομένων: Γενικό Λογιστήριο του Κράτους

Από τους επιμέρους αναλυτικούς λογαριασμούς της εν λόγω κατηγορίας εσόδων, τα έσοδα από το **τέλος ανθεκτικότητας στην κλιματική κρίση (πρώην Φόρος στη Διαμονή)** (Α.Λ.Ε. 1110825, **+34,38 εκ. €**) εμφανίζουν τη σημαντικότερη -σε απόλυτες τιμές- αύξηση τον Αύγουστο μεταξύ των ετών 2024/2023, ενώ η μεγαλύτερη πτώση εντοπίζεται στα έσοδα από τα **τέλη συνδρομητών κινητής τηλεφωνίας** (Α.Λ.Ε. 1110823, **-10,78 εκ. €**).

Λοιποί φόροι επί αγαθών (Α.Λ.Ε. 11109)

Τα έσοδα από τους **λοιπούς φόρους επί αγαθών** κατά τον υπό εξέταση μήνα (**16,79 εκ. €**) σημειώνουν μείωση κατά **1,33 εκ. €** ήτοι -7,32% σε σχέση με τον Αύγουστο του προηγούμενου έτους, καθώς το σύνολο των επιμέρους λογαριασμών της εν λόγω κατηγορίας εσόδων κινούνται καθοδικά.



3.2. Φόροι και δασμοί επί εισαγωγών

Τα έσοδα από τους φόρους και δασμούς επί εισαγωγών τον Αύγουστο του 2024 ανέρχονται σε **30,77 εκ. €**, παρουσιάζοντας αύξηση κατά **0,89 εκ. €**, ήτοι **2,99%**, σε σχέση με τον αντίστοιχο μήνα του 2023.

Πίνακας 8:

Έσοδα από φόρους και δασμούς επί εισαγωγών σε εκ. € (4ος βαθμός ανάλυσης)

Έσοδα από φόρους και δασμούς επί εισαγωγών	Αύγ 2023	Αύγ 2024	Ποσοστά Συμμετοχής Αύγ 2024	Απόλυτη Μεταβολή 2024/2023	Ποσοστιαία Μεταβολή 2024/2023
Δασμοί (Α.Λ.Ε. 11201)	29,88	30,77	100,0%	0,89	2,99% ↑
Σύνολο φόρων και δασμών επί εισαγωγών (Α.Λ.Ε. 112)	29,88	30,77	100,0%	0,89	2,99% ↑

Πηγή δεδομένων: Γενικό Λογιστήριο του Κράτους

Τα έσοδα από **δασμούς** (Α.Λ.Ε. 11201), τα οποία αποτελούν τη μοναδική επιμέρους κατηγορία εσόδων από τους φόρους και δασμούς επί εισαγωγών προέρχονται, πρωτίστως, από τους **δασμούς κοινού δασμολογίου** (Α.Λ.Ε. 1120101) που επιβάλλονται στις εισαγωγές από κράτη μη μέλη της ΕΕ και, δευτερευόντως, από τους **δασμούς αντιντάμπινγκ και αντισταθμιστικούς δασμούς** (Α.Λ.Ε. 1120102). Τα μεγέθη και οι μεταβολές των προαναφερόμενων επιμέρους αναλυτικών λογαριασμών κατά τον μήνα Αύγουστο μεταξύ των ετών 2024/2023, παρουσιάζονται στον παρακάτω πίνακα:

Πίνακας 9:

Σύγκριση βασικών αναλυτικών λογαριασμών εσόδων από δασμούς σε εκ. € (5ος βαθμός ανάλυσης)

Έσοδα από δασμούς	Αύγ 2023	Αύγ 2024	Ποσοστά Συμμετοχής Αύγ 2024	Απόλυτη Μεταβολή 2024/2023	Ποσοστιαία Μεταβολή 2024/2023
Δασμοί Κοινού Δασμολογίου (Α.Λ.Ε. 1120101)	27,59	28,37	92,2%	0,78	2,82% ↑
Δασμοί αντιντάμπινγκ και αντισταθμιστικοί δασμοί (Α.Λ.Ε. 1120102)	2,28	2,40	7,8%	0,12	5,05% ↑

Πηγή δεδομένων: Γενικό Λογιστήριο του Κράτους

Αξίζει να επισημανθεί η επίδραση του διεθνούς επιπέδου τιμών στη διαμόρφωση του μεγέθους των εσόδων από δασμούς που επιβάλλονται στις εισαγωγές.

3.3. Τακτικοί φόροι ακίνητης περιουσίας

Τα έσοδα από τους τακτικούς φόρους ακίνητης περιουσίας τον Αύγουστο του 2024 διαμορφώνονται σε **132,34 εκ. €**, παρουσιάζοντας πτώση κατά **26,94 εκ. €**, ήτοι **16,91%**, σε σχέση με τον αντίστοιχο μήνα του 2023.

Πίνακας 10:
Έσοδα από τακτικούς φόρους ακίνητης περιουσίας σε εκ. € (4ος βαθμός ανάλυσης)

Έσοδα από τακτικούς φόρους ακίνητης περιουσίας	Αύγ 2023	Αύγ 2024	Ποσοστά Συμμετοχής Αύγ 2024	Απόλυτη Μεταβολή 2024/2023	Ποσοστιαία Μεταβολή 2024/2023
Τακτικοί φόροι επί της ιδιοκτησίας ακίνητης περιουσίας (Α.Λ.Ε. 11301)	159,29	132,34	100,0%	-26,94	-16,91% ↓
Σύνολο τακτικών φόρων ακίνητης περιουσίας (Α.Λ.Ε. 113)	159,29	132,34	100,0%	-26,94	-16,91% ↓

Πηγή δεδομένων: Γενικό Λογιστήριο του Κράτους

Τα έσοδα από τους **τακτικούς φόρους επί της ιδιοκτησίας ακίνητης περιουσίας** (Α.Λ.Ε. 11301), τα οποία αποτελούν τη μοναδική επιμέρους κατηγορία εσόδων από τους τακτικούς φόρους ακίνητης περιουσίας, καθορίζονται σχεδόν αποκλειστικά από τα έσοδα του **Ενιαίου Φόρου Ιδιοκτησίας Ακινήτων - ΕΝ.Φ.Ι.Α.** (Α.Λ.Ε. 1130104), τα οποία τον Αύγουστο του 2024 καταγράφουν πτώση κατά **25,88 εκ. €** σε σχέση με τον Αύγουστο του 2023 και διαμορφώνονται στα **131,19 εκ. €**, όπως φαίνεται στον πίνακα που ακολουθεί:

Πίνακας 11:
Σύγκριση βασικών αναλυτικών λογαριασμών εσόδων από τακτικούς φόρους επί της ιδιοκτησίας ακίνητης περιουσίας σε εκ. € (5ος βαθμός ανάλυσης)

Έσοδα από τακτικούς φόρους επί της ιδιοκτησίας ακίνητης περιουσίας	Αύγ 2023	Αύγ 2024	Ποσοστά Συμμετοχής Αύγ 2024	Απόλυτη Μεταβολή 2024/2023	Ποσοστιαία Μεταβολή 2024/2023
Φόρος στην ακίνητη περιουσία (ΦΑΠ) (Α.Λ.Ε. 1130101)	0,57	0,40	0,3%	-0,18	-30,63% ↓
Ενιαίο τέλος ακινήτων (Α.Λ.Ε. 1130102)	0,05	0,03	0,0%	-0,02	-42,38% ↓
Έκτακτο Ειδικό Τέλος Ηλεκτροδοτούμενων Δομημένων Επιφανειών (ΕΕΤΗΔΕ) (Α.Λ.Ε. 1130103)	1,57	0,70	0,5%	-0,87	-55,16% ↓
Ενιαίος Φόρος Ιδιοκτησίας Ακινήτων (ΕΝΦΙΑ) (Α.Λ.Ε. 1130104)	157,07	131,19	99,1%	-25,88	-16,48% ↓
Λοιποί φόροι στην ακίνητη περιουσία (Α.Λ.Ε. 1130189)	0,02	0,02	0,0%	0,00	-5,20% ↓

Πηγή δεδομένων: Γενικό Λογιστήριο του Κράτους

Επισημαίνεται ότι βάσει του ν. 5087/2024 (ΦΕΚ Α' 25/16-02-2024), για τον ΕΝ.Φ.Ι.Α. του έτους 2024, ο φόρος καταβάλλεται σε έντεκα (11) ισόποσες μηνιαίες δόσεις, εκ των οποίων η πρώτη καταβάλλεται μέχρι και την 30 Απριλίου 2024, συνεπώς, το χρονοδιάγραμμα καταβολής των δόσεων ξεκινά κατά το τρέχον έτος ένα μήνα νωρίτερα σε σχέση με το 2023. Για την πληρέστερη αποτύπωση των εσόδων της εν λόγω κατηγορίας φόρου ενδείκνυται η σωρευτική αποτύπωση οκταμήνου της ενότητας 2 του παρόντος δελτίου.

3.4. Λοιποί φόροι επί παραγωγής

Τα έσοδα από τους λοιπούς φόρους επί παραγωγής τον Αύγουστο του 2024 διαμορφώνονται σε **58,87 εκ. €**, παρουσιάζοντας μείωση κατά **21,64 εκ. €**, ήτοι **26,88%**, σε σχέση με τον αντίστοιχο μήνα του προηγούμενου έτους.

Πίνακας 12:

Έσοδα από λοιπούς φόρους επί παραγωγής σε εκ. € (4ος βαθμός ανάλυσης)

Έσοδα από λοιπούς φόρους επί παραγωγής	Αύγ 2023	Αύγ 2024	Ποσοστά Συμμετοχής Αύγ 2024	Απόλυτη Μεταβολή 2024/2023	Ποσοστιαία Μεταβολή 2024/2023
Επιχειρηματικές και επαγγελματικές άδειες (Α.Λ.Ε. 11401)	72,72	53,83	91,4%	-18,89	-25,97% ↓
Διάφοροι άλλοι φόροι επί παραγωγής (Α.Λ.Ε. 11409)	7,79	5,04	8,6%	-2,75	-35,31% ↓
Σύνολο λοιπών φόρων επί παραγωγής (Α.Λ.Ε. 114)	80,51	58,87	100,0%	-21,64	-26,88% ↓

Πηγή δεδομένων: Γενικό Λογιστήριο του Κράτους

Αναλυτικότερα, οι μεταβολές στους επιμέρους Α.Λ.Ε. της εν λόγω κατηγορίας περιγράφονται παρακάτω:

Επιχειρηματικές και επαγγελματικές άδειες (Α.Λ.Ε. 11401)

Η πτωτική πορεία των εσόδων κατά **18,89 εκ. €** στην κατηγορία των **επιχειρηματικών και επαγγελματικών αδειών** για τον Αύγουστο μεταξύ των ετών 2024/2023 αποδίδεται κυρίως στη μείωση των εσόδων από το **τέλος επιτηδεύματος** (Α.Λ.Ε. 1140101, **-20,5 εκ. €**). Οι λοιπές επιμέρους κατηγορίες εσόδων παρουσιάζουν μικρότερες -σε απόλυτο μέγεθος- μεταβολές, όπως παρουσιάζεται στον πίνακα που ακολουθεί:

Πίνακας 13:

Σύγκριση βασικών αναλυτικών λογαριασμών εσόδων από επιχειρηματικές και επαγγελματικές άδειες σε εκ. € (5ος βαθμός ανάλυσης)

Έσοδα από επιχειρηματικές και επαγγελματικές άδειες	Αύγ 2023	Αύγ 2024	Ποσοστά Συμμετοχής Αύγ 2024	Απόλυτη Μεταβολή 2024/2023	Ποσοστιαία Μεταβολή 2024/2023
Τέλος Επιτηδεύματος (Α.Λ.Ε. 1140101)	68,07	47,57	88,4%	-20,50	-30,12% ↓
Άδειες παροχής υπηρεσιών τυχερών παιχνιδιών (Α.Λ.Ε. 1140102)	1,25	0,00	0,0%	-1,25	-100,00% ↓
Ειδικά Τέλη διενέργειας τεχνικού ελέγχου οχημάτων (Α.Λ.Ε. 1140103)	1,51	1,53	2,9%	0,02	1,65% ↑
Έσοδα από εκδόσεις πολεοδομικών αδειών (Α.Λ.Ε. 1140104)	0,27	0,32	0,6%	0,05	18,29% ↑
Ειδικό τέλος για άδειες λειτουργίας καζίνο (Α.Λ.Ε. 1140105)	0,18	0,16	0,3%	-0,01	-7,66% ↓
Τέλη χορήγησης αδειών από τις λιμενικές αρχές (Α.Λ.Ε. 1140106)	0,19	0,18	0,3%	0,00	-1,51% ↓
Τέλη μηχανημάτων έργων (Α.Λ.Ε. 1140108)	0,70	3,52	6,5%	2,81	401,26% ↑
Λοιπές Επιχειρηματικές και επαγγελματικές άδειες (Α.Λ.Ε. 1140189)	0,55	0,54	1,0%	-0,01	-1,71% ↓

Πηγή δεδομένων: Γενικό Λογιστήριο του Κράτους

Σημειώνεται η μείωση κατά 50% στο τέλος επιτηδεύματος για τους επιτηδευματίες και τους ασκούντες ελευθέριο επάγγελμα, καθώς και των υποκαταστημάτων που αυτοί συστήνουν, βάσει του αρ.12 του ν. 5073/2023 (ΦΕΚ Α' 204/11-12-2023).



Διάφοροι άλλοι φόροι επί παραγωγής (Α.Λ.Ε. 11409)

Τα έσοδα της κατηγορίας **διάφοροι άλλοι φόροι επί παραγωγής** διαμορφώνονται στα **5,04 εκ. €**, παρουσιάζοντας μείωση κατά **2,75 εκ. €** σε σχέση με τον Αύγουστο του 2023. Οι μεταβολές στους κυριότερους επιμέρους Α.Λ.Ε. των διάφορων άλλων φόρων επί παραγωγής, παρουσιάζονται στον πίνακα που ακολουθεί:

Πίνακας 14: Σύγκριση βασικών αναλυτικών λογαριασμών εσόδων από διάφορους άλλους φόρους επί παραγωγής σε εκ. € (5ος βαθμός ανάλυσης)					
Έσοδα από διάφορους άλλους φόρους επί παραγωγής	Αύγ 2023	Αύγ 2024	Ποσοστά Συμμετοχής Αύγ 2024	Απόλυτη Μεταβολή 2024/2023	Ποσοστιαία Μεταβολή 2024/2023
Έσοδα Ελληνικού Οργανισμού Φαρμάκων - Ε.Ο.Φ. (Α.Λ.Ε. 1140902)	0,05	0,08	1,6%	0,04	73,99% ↑
Τέλη υπέρ Ε.Ο.Φ. ετοιμότητας των ιατροτεχνολογικών προϊόντων (Α.Λ.Ε. 1140903)	0,09	0,11	2,2%	0,02	28,15% ↑
Τέλη Διεύθυνσης Μητρώων και Τεχνικών Επαγγελματιών του Υ.ΠΕ.ΧΩ.Δ.Ε. (Α.Λ.Ε. 1140904)	0,02	0,01	0,3%	-0,01	-39,31% ↓
Εισφορές σε χρήμα για επιχειρηματικά πάρκα (Α.Λ.Ε. 1140906)	0,01	0,01	0,2%	0,00	40,45% ↑
Κράτηση στις δαπάνες έργων των Ο.Τ.Α. για την Τ.Υ.Δ.Κ. (Α.Λ.Ε. 1140907)	0,05	0,05	1,1%	0,00	-0,17% ↓
Κράτηση στις συμβάσεις της Επιτροπής Προμηθειών Υγείας (Α.Λ.Ε. 1140908)	4,92	2,68	53,1%	-2,25	-45,61% ↓
Τέλη ελέγχων εισαγομένων και εξαγομένων φυτών και φυτικών προϊόντων (Α.Λ.Ε. 1140909)	0,10	0,12	2,3%	0,02	18,39% ↑
Άδειες ραδιοφωνικών και τηλεοπτικών Σταθμών (Α.Λ.Ε. 1140910)	2,12	1,73	34,3%	-0,39	-18,45% ↓
Λοιποί φόροι επί της παραγωγής (Α.Λ.Ε. 1140989)	0,27	0,24	4,7%	-0,03	-11,13% ↓

Πηγή δεδομένων: Γενικό Λογιστήριο του Κράτους



3.5. Φόρος εισοδήματος

Τα έσοδα από τον φόρο εισοδήματος τον Αύγουστο του 2024 διαμορφώνονται σε **2.652,41 εκ. €**, παρουσιάζοντας μείωση κατά **88,57 εκ. €**, ήτοι **3,23%**, σε σχέση με τον αντίστοιχο μήνα του προηγούμενου έτους.

Η μεγαλύτερη -σε απόλυτες τιμές- πτώση των εσόδων από τον φόρο εισοδήματος τον Αύγουστο μεταξύ 2024/2023 εντοπίζεται στα έσοδα από τον **φόρο εισοδήματος πληρωτέο από εταιρείες (ΝΠ)** (Α.Λ.Ε. 11502, **-182,9 εκ. €**), ενώ η μεγαλύτερη -σε απόλυτες τιμές- άνοδος εντοπίζεται στα έσοδα από τον **φόρο εισοδήματος πληρωτέο από Φυσικά Πρόσωπα (ΦΠ)** (Α.Λ.Ε. 11501, **+84,04 εκ. €**). Οι λοιποί επιμέρους αναλυτικοί λογαριασμοί της εν λόγω κατηγορίας παρουσιάζουν μικρότερες σε απόλυτα μέγεθος μεταβολές, όπως παρουσιάζεται στον πίνακα που ακολουθεί:

Πίνακας 15: Έσοδα από τον φόρο εισοδήματος σε εκ. € (4ος βαθμός ανάλυσης)					
Έσοδα από φόρο εισοδήματος	Αύγ 2023	Αύγ 2024	Ποσοστά Συμμετοχής Αύγ 2024	Απόλυτη Μεταβολή 2024/2023	Ποσοστιαία Μεταβολή 2024/2023
Φόρος εισοδήματος πληρωτέος από Φυσικά Πρόσωπα (ΦΠ) (Α.Λ.Ε. 11501)	1.118,15	1.202,19	45,3%	84,04	7,52% ↑
Φόρος εισοδήματος πληρωτέος από εταιρίες (ΝΠ) (Α.Λ.Ε. 11502)	1.444,73	1.261,82	47,6%	-182,90	-12,66% ↓
Φόροι επί κερδών διακράτησης (Α.Λ.Ε. 11503)	0,86	1,16	0,0%	0,29	34,18% ↑
Φόροι επί κερδών από λαχεία και τυχερά παίγνια (Α.Λ.Ε. 11504)	13,62	25,85	1,0%	12,23	89,84% ↑
Φόρος εισοδήματος κατοίκων αλλοδαπής (Α.Λ.Ε. 11505)	6,96	7,25	0,3%	0,29	4,11% ↑
Φόρος εισοδήματος ειδικών κατηγοριών (Α.Λ.Ε. 11506)	156,66	154,15	5,8%	-2,52	-1,61% ↓
Σύνολο φόρων εισοδήματος (Α.Λ.Ε. 115)	2.740,98	2.652,41	100,0%	-88,57	-3,23% ↓

Πηγή δεδομένων: Γενικό Λογιστήριο του Κράτους

Αναλυτικότερα, οι μεταβολές στους επιμέρους Α.Λ.Ε. της εν λόγω κατηγορίας περιγράφονται παρακάτω:

Φόρος εισοδήματος πληρωτέος από Φυσικά Πρόσωπα (ΦΠ) (Α.Λ.Ε. 11501)

Αύξηση κατά **84,04 εκ. €** παρουσιάζουν τα έσοδα της εν λόγω κατηγορίας, τα οποία διαμορφώνονται σε **1.202,19 εκ. €**. Εξετάζοντας τους επιμέρους αναλυτικούς λογαριασμούς, τις μεγαλύτερες -σε απόλυτες τιμές- αυξήσεις εμφανίζουν τα έσοδα από τον **φόρο στο εισόδημα ΦΠ (εκκαθάριση δηλώσεων)** (Α.Λ.Ε. 1150101, **+36,52 εκ. €**) και ακολουθούν τα έσοδα από τον **φόρο στο εισόδημα από συντάξεις – παρακράτηση** (Α.Λ.Ε. 1150104, **+19,16 εκ. €**), από τον **φόρο στο εισόδημα από μισθούς – παρακράτηση** (Α.Λ.Ε. 1150103, **+16,66 εκ. €**) καθώς και από τον **φόρο στο εισόδημα ΦΠ - προκαταβολή** (Α.Λ.Ε. 1150102, **+15,33 εκ. €**). Στον αντίποδα, τη μεγαλύτερη -σε απόλυτες τιμές- μείωση παρουσιάζουν τα έσοδα από την **ειδική εισφορά αλληλεγγύης στα ΦΠ** (Α.Λ.Ε. 1150107, **-9,1 εκ. €**). Οι κυριότεροι λοιποί επιμέρους λογαριασμοί της εν λόγω κατηγορίας εσόδων, παρουσιάζουν μικρότερες σε απόλυτο μέγεθος μεταβολές, όπως παρουσιάζεται στον πίνακα που ακολουθεί:



Πίνακας 16:
Σύγκριση βασικών αναλυτικών λογαριασμών εσόδων φόρου εισοδήματος Φ.Π. σε εκ. € (5ος βαθμός ανάλυσης)

Έσοδα από φόρο εισοδήματος Φ.Π.	Αύγ 2023	Αύγ 2024	Ποσοστά Συμμετοχής Αύγ 2024	Απόλυτη Μεταβολή 2024/2023	Ποσοσοπαία Μεταβολή 2024/2023
Φόρος στο εισόδημα ΦΠ - εκκαθάριση δηλώσεων (Α.Λ.Ε. 1150101)	297,52	334,04	27,8%	36,52	12,27% ↑
Φόρος στο εισόδημα ΦΠ - προκαταβολή (Α.Λ.Ε. 1150102)	45,51	60,84	5,1%	15,33	33,67% ↑
Φόρος στο εισόδημα από μισθούς - παρακράτηση (Α.Λ.Ε. 1150103)	463,73	480,39	40,0%	16,66	3,59% ↑
Φόρος στο εισόδημα από συντάξεις - παρακράτηση (Α.Λ.Ε. 1150104)	184,91	204,07	17,0%	19,16	10,36% ↑
Φόρος στο εισόδημα ΦΠ (πλην μισθών και συντάξεων) - παρακράτηση (Α.Λ.Ε. 1150105)	91,88	96,58	8,0%	4,70	5,12% ↑
Ειδική εισφορά αλληλεγγύης για την καταπολέμηση της ανεργίας (Α.Λ.Ε. 1150106)	21,64	22,70	1,9%	1,06	4,92% ↑
Ειδική εισφορά αλληλεγγύης στα ΦΠ (Α.Λ.Ε. 1150107)	12,07	2,96	0,2%	-9,10	-75,45% ↓
Φόρος από εναλλακτική φορολόγηση εισοδήματος που προκύπτει στην αλλοδαπή ΦΠ που μεταφέρουν τη φορολογική τους κατοικία στην Ελλάδα (Α.Λ.Ε. 1150110)	0,74	0,46	0,0%	-0,27	-37,17% ↓

Πηγή δεδομένων: Γενικό Λογιστήριο του Κράτους

Φόρος εισοδήματος πληρωτέος από εταιρίες (ΝΠ) (Α.Λ.Ε. 11502)

Πώση κατά **182,9 εκ. €** παρουσιάζουν τα έσοδα της εν λόγω κατηγορίας, τα οποία διαμορφώνονται σε **1.261,82 εκ. €**, με τη μεγαλύτερη -σε απόλυτες τιμές- μείωση να παρατηρείται στα έσοδα από τον **φόρο στο εισόδημα ΝΠ κερδοσκοπικού χαρακτήρα – εκκαθάριση δηλώσεων** (Α.Λ.Ε. 1150201, **-120,7 εκ. €**) και ακολουθούν τα έσοδα από τους **λοιπούς φόρους στο εισόδημα εταιριών** (Α.Λ.Ε. 1150289, **-72,93 εκ. €**). Στον αντίποδα, η μεγαλύτερη -σε απόλυτες τιμές- αύξηση εντοπίζεται στα έσοδα από τον **φόρο στο εισόδημα κοινοπραξιών και λοιπών νομικών οντοτήτων – προκαταβολή** (Α.Λ.Ε. 1150204, **+8,38 εκ. €**). Οι λοιπές επιμέρους κατηγορίες του εν λόγω λογαριασμού παρουσιάζουν μικρότερες σε απόλυτο μέγεθος μεταβολές, όπως φαίνεται στον πίνακα που ακολουθεί:

Πίνακας 17:
Σύγκριση βασικών αναλυτικών λογαριασμών εσόδων φόρου εισοδήματος Ν.Π. σε εκ. € (5ος βαθμός ανάλυσης)

Έσοδα από φόρο εισοδήματος Ν.Π.	Αύγ 2023	Αύγ 2024	Ποσοστά Συμμετοχής Αύγ 2024	Απόλυτη Μεταβολή 2024/2023	Ποσοσοπαία Μεταβολή 2024/2023
Φόρος στο εισόδημα ΝΠ κερδοσκοπικού χαρακτήρα - εκκαθάριση δηλώσεων (Α.Λ.Ε. 1150201)	505,99	385,28	30,5%	-120,70	-23,86% ↓
Φόρος στο εισόδημα ΝΠ κερδοσκοπικού χαρακτήρα - προκαταβολή (Α.Λ.Ε. 1150202)	666,40	668,86	53,0%	2,46	0,37% ↑
Φόρος στο εισόδημα κοινοπραξιών και λοιπών νομικών οντοτήτων - εκκαθάριση δηλώσεων (Α.Λ.Ε. 1150203)	77,48	79,71	6,3%	2,23	2,88% ↑
Φόρος στο εισόδημα κοινοπραξιών και λοιπών νομικών οντοτήτων - προκαταβολή (Α.Λ.Ε. 1150204)	92,97	101,34	8,0%	8,38	9,01% ↑
Φόρος επί των διανεμόμενων κερδών των ημεδαπών εταιριών (Α.Λ.Ε. 1150205)	28,60	26,33	2,1%	-2,28	-7,97% ↓
Εφάπαξ φόροι εισοδήματος ΝΠ (Α.Λ.Ε. 1150206)	0,05	0,00	0,0%	-0,05	-98,14% ↓
Λοιποί φόροι στο εισόδημα εταιριών (Α.Λ.Ε. 1150289)	73,24	0,31	0,0%	-72,93	-99,58% ↓

Πηγή δεδομένων: Γενικό Λογιστήριο του Κράτους

Σχετικά με τα έσοδα από τους **λοιπούς φόρους στο εισόδημα εταιριών** (Α.Λ.Ε. 1150289), σημειώνεται ότι, το 2023, βάσει του άρθρου 114 του Ν. 5007/2022 ορίστηκε η καταβολή έκτακτης προσωρινής συνεισφοράς αλληλεγγύης (Π.Σ.Α.) σε οκτώ (8) ισόποσες δόσεις αρχής γενομένης από τον Ιούνιο του 2023. Βάσει της υπ' αριθμ. 1141/2024 απόφασης του Υπουργείου Οικονομικών, για το έτος 2024 καθορίστηκε η εφάπαξ καταβολή της Π.Σ.Α. έως 28/02/2025.



Φόροι επί κερδών διακράτησης (Α.Λ.Ε. 11503)

Τα έσοδα από φόρους της εν λόγω κατηγορίας διαμορφώνονται σε **1,16 εκ. €** τον υπό εξέταση μήνα, καταγράφοντας άνοδο κατά **0,29 εκ. €** σε σχέση με τον Αύγουστο του 2023, κυρίως λόγω της αύξησης των εσόδων από τον **φόρο μεταβίβασης επιχειρήσεων και χρηματοοικονομικών στοιχείων** (Α.Λ.Ε. 1150302, **+0,24 εκ. €**), ο οποίος αποτελεί και τον κυριότερο επιμέρους λογαριασμό της εν λόγω κατηγορίας εσόδων.

Φόροι επί κερδών από λαχεία και τυχερά παίγνια (Α.Λ.Ε. 11504)

Τα έσοδα της υπό εξέταση κατηγορίας ανέρχονται σε **25,85 εκ. €** τον Αύγουστο του 2024, παρουσιάζοντας αύξηση κατά **12,23 εκ. €** σε σχέση με τον Αύγουστο του 2023, η οποία προέρχεται αποκλειστικά από τον μοναδικό επιμέρους λογαριασμό της εν λόγω κατηγορίας, ήτοι από τα έσοδα από τους **λοιπούς φόρους επί κερδών από λαχεία και τυχερά παίγνια** (Α.Λ.Ε. 1150489).

Φόρος εισοδήματος κατοίκων αλλοδαπής (Α.Λ.Ε. 11505)

Τα έσοδα από τον φόρο εισοδήματος κατοίκων αλλοδαπής σημειώνουν αύξηση κατά **0,29 εκ. €** τον Αύγουστο μεταξύ των ετών 2024/2023, η οποία αποδίδεται σχεδόν αποκλειστικά στην ανοδική πορεία των εσόδων από τον **φόρο εισοδήματος αλλοδαπής για πνευματικά και άλλα δικαιώματα** (Α.Λ.Ε. 1150501, **+0,31 εκ. €**).

Φόρος εισοδήματος ειδικών κατηγοριών (Α.Λ.Ε. 11506)

Τα έσοδα από τον **φόρο εισοδήματος ειδικών κατηγοριών** διαμορφώνονται σε **154,15 εκ. €**, παρουσιάζοντας μείωση κατά **2,52 εκ. €**, η οποία οφείλεται, κυρίως, στην πτώση των εσόδων από τους **λοιπούς φόρους εισοδήματος ειδικών κατηγοριών** (Α.Λ.Ε. 1150689, **-20,03 εκ. €**). Στον αντίποδα, οι μεγαλύτερες -σε απόλυτες τιμές- αυξήσεις της εν λόγω κατηγορίας εντοπίζονται στα έσοδα από τον **φόρο επί των τόκων των καταθέσεων, συμφωνιών επαναγοράς, ομολόγων κ.λπ.** (Α.Λ.Ε. 1150602, **+7,79 εκ. €**) και από τον **φόρο στο εισόδημα νομικών προσώπων μη κερδοσκοπικού χαρακτήρα - εκκαθάριση και προκαταβολή** (Α.Λ.Ε. 1150604 και 1150605, **+8,88 εκ. €**). Οι κυριότερες λοιπές επιμέρους κατηγορίες, παρουσιάζουν μικρότερες σε απόλυτο μέγεθος μεταβολές, όπως φαίνεται στον πίνακα που ακολουθεί:

Πίνακας 18: Σύγκριση βασικών αναλυτικών λογαριασμών εσόδων από φόρο εισοδήματος ειδικών κατηγοριών σε εκ. € (5ος βαθμός ανάλυσης)					
Έσοδα από φόρο εισοδήματος ειδικών κατηγοριών	Αύγ 2023	Αύγ 2024	Ποσοστό Συμμετοχής Αύγ 2024	Απόλυτη Μεταβολή 2024/2023	Ποσοστιαία Μεταβολή 2024/2023
Φόρος Πλοίων (Α.Λ.Ε. 1150601)	9,32	10,17	6,6%	0,85	9,08% ↑
Φόρος επί των τόκων των καταθέσεων, συμφωνιών επαναγοράς, ομολόγων κ.λπ. (Α.Λ.Ε. 1150602)	81,99	89,78	58,2%	7,79	9,50% ↑
Φόρος στο εισόδημα νομικών προσώπων μη κερδοσκοπικού χαρακτήρα - εκκαθάριση δηλώσεων (Α.Λ.Ε. 1150604)	8,59	13,36	8,7%	4,78	55,61% ↑
Φόρος στο εισόδημα νομικών προσώπων μη κερδοσκοπικού χαρακτήρα - προκαταβολή (Α.Λ.Ε. 1150605)	9,31	13,42	8,7%	4,11	44,10% ↑
Λοιποί φόροι εισοδήματος ειδικών κατηγοριών (1150689)	47,45	27,42	17,8%	-20,03	-42,22% ↓

Πηγή δεδομένων: Γενικό Λογιστήριο του Κράτους



3.6. Φόροι κεφαλαίου

Τα έσοδα από τους φόρους κεφαλαίου τον Αύγουστο του 2024 διαμορφώνονται σε **15,87 εκ. €**, μειωμένα κατά **1,64 εκ. €**, ήτοι **9,35%**, σε σχέση με τον αντίστοιχο μήνα του προηγούμενου έτους.

Πίνακας 19:
Έσοδα από φόρους κεφαλαίου σε εκ. € (4ος βαθμός ανάλυσης)

Έσοδα από φόρους κεφαλαίου	Αύγ 2023	Αύγ 2024	Ποσοστά Συμμετοχής Αύγ 2024	Απόλυτη Μεταβολή 2024/2023	Ποσοστιαία Μεταβολή 2024/2023
Φόροι κληρονομιών, γονικών παροχών και δωρεών (Α.Λ.Ε. 11601)	17,51	15,87	100,0%	-1,64	-9,35% ↓
Σύνολο φόρων κεφαλαίου (Α.Λ.Ε. 116)	17,51	15,87	100,0%	-1,64	-9,35% ↓

Πηγή δεδομένων: Γενικό Λογιστήριο του Κράτους

Η μείωση των εσόδων από τους **φόρους κληρονομιών, γονικών παροχών και δωρεών** (Α.Λ.Ε. 11601), τα οποία αποτελούν τη μοναδική επιμέρους κατηγορία εσόδων από τους φόρους κεφαλαίου, αποδίδεται, κυρίως, στην καθοδική πορεία των εσόδων από **φόρους και τέλη κληρονομιών** (Α.Λ.Ε. 1160101, **-2,23 εκ. €**), όπως φαίνεται και στον πίνακα που ακολουθεί:

Πίνακας 20:
Σύγκριση βασικών αναλυτικών λογαριασμών εσόδων από φόρους κληρονομιών, γονικών παροχών και δωρεών σε εκ. € (5ος βαθμός ανάλυσης)

Έσοδα από φόρους κληρονομιών, γονικών παροχών και δωρεών	Αύγ 2023	Αύγ 2024	Ποσοστά Συμμετοχής Αύγ 2024	Απόλυτη Μεταβολή 2024/2023	Ποσοστιαία Μεταβολή 2024/2023
Φόροι και τέλη κληρονομιών (Α.Λ.Ε. 1160101)	14,91	12,68	79,9%	-2,23	-14,93% ↓
Φόροι και τέλη δωρεών, γονικών και λοιπών παροχών (Α.Λ.Ε. 1160102)	2,60	3,19	20,1%	0,59	22,68% ↑
Λοιποί φόροι κληρονομιών, γονικών παροχών και δωρεών (Α.Λ.Ε. 1160189)	0,01	0,01	0,0%	0,00	1,91% ↑

Πηγή δεδομένων: Γενικό Λογιστήριο του Κράτους

3.7. Λοιποί τρέχοντες φόροι

Τα έσοδα από τους λοιπούς τρέχοντες φόρους τον Αύγουστο του 2024 διαμορφώνονται σε **79,96 εκ. €**, παρουσιάζοντας πτώση κατά **15,51 εκ. €**, ήτοι **16,25%**, σε σχέση με τον Αύγουστο του προηγούμενου έτους.

Η μείωση που εντοπίζεται στην εν λόγω κατηγορία εσόδων οφείλεται, κυρίως, στην πτώση των εσόδων από τους **διάφορους άλλους τρέχοντες φόρους** (Α.Λ.Ε. 11909, **-14,45 εκ. €**). Οι λοιποί επιμέρους αναλυτικοί λογαριασμοί της εν λόγω κατηγορίας εσόδων παρουσιάζουν μικρότερες -σε απόλυτες τιμές- μεταβολές, όπως αποτυπώνεται στον παρακάτω πίνακα:

Πίνακας 21:
Έσοδα από λοιπούς τρέχοντες φόρους σε εκ. € (4ος βαθμός ανάλυσης)

Λοιποί τρέχοντες φόροι	Αύγ 2023	Αύγ 2024	Ποσοστά Συμμετοχής Αύγ 2024	Απόλυτη Μεταβολή 2024/2023	Ποσοστιαία Μεταβολή 2024/2023
Φόροι οχημάτων (Α.Λ.Ε. 11901)	5,07	4,78	6,0%	-0,29	-5,72% ↓
Τρέχοντες φόροι επί κινητής περιουσίας (Α.Λ.Ε. 11902)	4,76	3,97	5,0%	-0,79	-16,55% ↓
Γενικές και ειδικές άδειες νοικοκυριών (Α.Λ.Ε. 11903)	3,89	3,90	4,9%	0,02	0,42% ↑
Διάφοροι άλλοι τρέχοντες φόροι (Α.Λ.Ε. 11909)	81,75	67,30	84,2%	-14,45	-17,67% ↓
Σύνολο λοιπών τρέχοντων φόρων (Α.Λ.Ε. 119)	95,48	79,96	100,0%	-15,51	-16,25% ↓

Πηγή δεδομένων: Γενικό Λογιστήριο του Κράτους

Σε επίπεδο αναλυτικών λογαριασμών 5ου βαθμού ανάλυσης, επισημαίνεται η πτώση των **λοιπών μη ταξινομημένων φορολογικών εσόδων** (Α.Λ.Ε. 1190901, **-14,45 εκ. €**). Οι λοιποί κυριότεροι επιμέρους αναλυτικοί λογαριασμοί της εν λόγω κατηγορίας εσόδων παρουσιάζουν μικρότερες -σε απόλυτες τιμές- μεταβολές, όπως παρουσιάζεται στον πίνακα που ακολουθεί.

Πίνακας 22:
Σύγκριση βασικών αναλυτικών λογαριασμών εσόδων από λοιπούς τρέχοντες φόρους σε εκ. € (5ος βαθμός ανάλυσης)

Λοιποί τρέχοντες φόροι	Αύγ 2023	Αύγ 2024	Ποσοστά Συμμετοχής Αύγ 2024	Απόλυτη Μεταβολή 2024/2023	Ποσοστιαία Μεταβολή 2024/2023
Τέλη κυκλοφορίας (Α.Λ.Ε. 1190101)	4,69	4,40	5,5%	-0,29	-6,20% ↓
Φόρος πολυτελούς διαβίωσης (Α.Λ.Ε. 1190201)	4,75	3,97	5,0%	-0,78	-16,49% ↓
Έσοδα από ιατρικές εξετάσεις οδηγών (Α.Λ.Ε. 1190301)	3,89	3,90	4,9%	0,02	0,42% ↑
Λοιπά μη ταξινομημένα φορολογικά έσοδα (Α.Λ.Ε. 1190901)	81,75	67,30	84,2%	-14,45	-17,67% ↓

Πηγή δεδομένων: Γενικό Λογιστήριο του Κράτους

4. Επίτευξη στόχου εσόδων Αυγούστου 2024

Τα πραγματοποιηθέντα συνολικά έσοδα από φόρους τον Αύγουστο του 2024 διαμορφώνονται σε **6.135,23 εκ. €**, επιτυγχάνοντας επίτευξη του μηνιαίου στόχου **95,47%**, ή αλλιώς, σε απόλυτα μεγέθη, υστέρηση κατά **291,4 εκ. €** (πίνακας 23).

Όπως φαίνεται στο γράφημα 4, καμιά εκ των επτά κύριων κατηγοριών φόρου δεν επιτυγχάνει τους επιμέρους στόχους Αυγούστου 2024.

Γράφημα 4: Επίτευξη στόχων των επτά επιμέρους κατηγοριών εσόδων από φόρους για τον Αύγουστο του 2024



Πηγή δεδομένων: Γενικό Λογιστήριο του Κράτους



Πίνακας 23:
Αποκλίσεις εσόδων από φόρους σε σχέση με τον στόχο Αυγούστου 2024

Περιγραφή Κατηγορίας Φόρου	Έσοδα Αύγ 2024 (σε εκ. €)	Στόχος Αύγ 2024 (σε εκ. €)	Επίτευξη στόχου Αύγ 2024	Απόλυτη Διαφορά Αύγ
Φόροι	6.135,23	6.426,62	95,47%	-291,40
Φόροι επί αγαθών και υπηρεσιών	3.164,99	3.200,94	98,88%	-35,95
Φόροι προστιθέμενης αξίας	2.215,01	2.227,93	99,42%	-12,91
ΦΠΑ στα πετρελαιοειδή και στα παράγωγα αυτών	199,28	212,77	93,66%	-13,50
ΦΠΑ καπνικών προϊόντων	61,66	75,67	81,49%	-14,00
ΦΠΑ σε λοιπά προϊόντα και υπηρεσίες	1.939,20	1.939,48	99,99%	-0,28
Ειδικοί φόροι κατανάλωσης	698,25	701,81	99,49%	-3,56
Ε.Φ.Κ. ενεργειακών προϊόντων	378,41	378,14	100,07%	0,28
Ε.Φ.Κ. καπνικών προϊόντων	231,74	237,52	97,57%	-5,78
Ε.Φ.Κ. λοιπών προϊόντων	88,10	86,15	102,26%	1,95
Φόροι με μορφή χαρτοσήμου	34,59	42,69	81,02%	-8,10
Φόροι επί χρηματοοικονομικών και κεφαλαιακών συναλλαγών	27,36	25,62	106,83%	1,75
Φόροι ταξινόμησης οχημάτων	28,62	34,59	82,73%	-5,97
Λοιποί φόροι επί συγκεκριμένων υπηρεσιών	144,37	149,39	96,64%	-5,02
Φόρος ασφαλιστρών	2,49	1,53	162,48%	0,96
Λοιποί φόροι επί αγαθών	16,79	18,93	88,72%	-2,14
Φόροι και δασμοί επί εισαγωγών	30,77	31,72	97,02%	-0,95
Τακτικοί φόροι ακίνητης περιουσίας	132,34	157,68	83,93%	-25,34
Ενιαίος Φόρος Ιδιοκτησίας Ακινήτων (ΕΝΦΙΑ)	131,19	155,57	84,33%	-24,38
Λοιποί φόροι επί παραγωγής	58,87	62,82	93,72%	-3,94
Φόρος εισοδήματος	2.652,41	2.859,94	92,74%	-207,53
Φόρος εισοδήματος πληρωτέος από Φυσικά Πρόσωπα (ΦΠ)	1.202,19	1.216,50	98,82%	-14,32
Φόρος εισοδήματος πληρωτέος από εταιρίες (ΝΠ)	1.261,82	1.460,73	86,38%	-198,90
Λοιποί φόροι εισοδήματος	188,40	182,71	103,11%	5,69
Φόροι κεφαλαίου	15,87	17,51	90,65%	-1,64
Λοιποί τρέχοντες φόροι	79,96	96,01	83,28%	-16,05
Φόροι οχημάτων	4,78	5,27	90,71%	-0,49

Πηγή δεδομένων: Γενικό Λογιστήριο του Κράτους

5. Επίτευξη στόχου εσόδων περιόδου Ιανουαρίου – Αυγούστου 2024

Τα πραγματοποιηθέντα συνολικά έσοδα από φόρους την περίοδο Ιανουαρίου – Αυγούστου του 2024 διαμορφώνονται σε **43.001,41 εκ. €**, επιτυγχάνοντας επίτευξη στόχου οκταμήνου κατά **104,62%**, ή αλλιώς, σε απόλυτα μεγέθη, υπέρβαση κατά **1.899,04 εκ. €** (πίνακας 24).

Όπως φαίνεται στο γράφημα 5, οι τέσσερις εκ των επτά κατηγοριών φόρου επιτυγχάνουν τους επιμέρους στόχους Ιανουαρίου - Αυγούστου 2024 και συγκεκριμένα οι **φόροι επί αγαθών και υπηρεσιών**, οι **τακτικοί φόροι ακίνητης περιουσίας**, οι **λοιποί φόροι επί παραγωγής** και ο **φόρος εισοδήματος**.

Γράφημα 5: Επίτευξη στόχων των επτά επιμέρους κατηγοριών εσόδων από φόρους Ιανουαρίου - Αυγούστου 2024

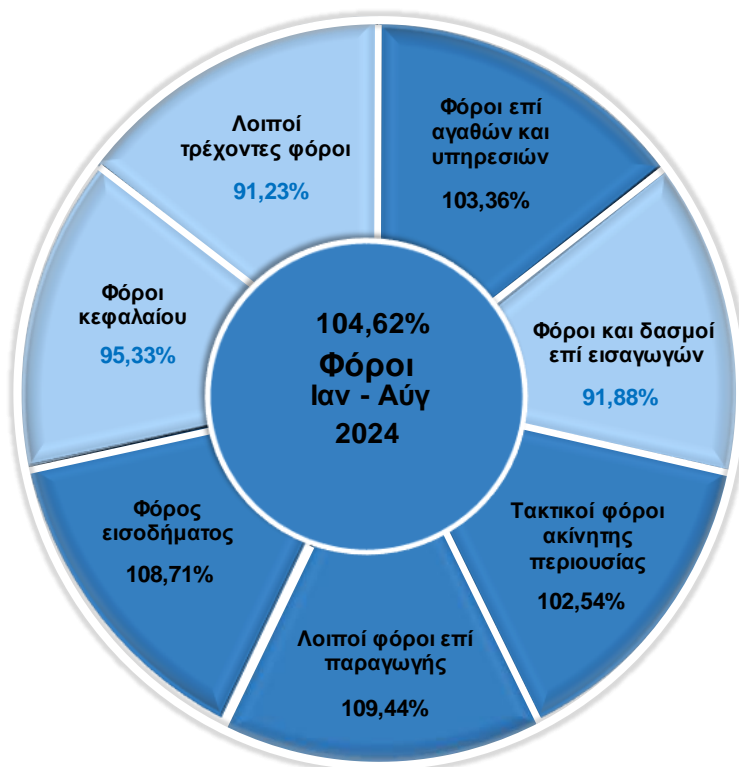

Πηγή δεδομένων: Γενικό Λογιστήριο του Κράτους



Πίνακας 24: Αποκλίσεις εσόδων από φόρους σε σχέση με τον στόχο Ιανουαρίου - Αυγούστου 2024 και τον ετήσιο στόχο					
Περιγραφή Κατηγορίας Φόρου	Έσοδα Ιαν-Αύγ (σε εκ. €)	Στόχος Ιαν-Αύγ (σε εκ. €)	Επίσιος στόχος (σε εκ. €)	Επίτευξη στόχου Ιαν-Αύγ	Επίτευξη στόχου έτους
Φόροι	43.001,41	41.102,36	62.899,23	104,62%	68,37%
Φόροι επί αγαθών και υπηρεσιών	24.043,37	23.262,64	35.173,18	103,36%	68,36%
Φόροι προστιθέμενης αξίας	16.796,04	16.264,20	24.391,13	103,27%	68,86%
ΦΠΑ στα πετρελαιοειδή και στα παράγωγα αυτών	1.452,83	1.502,22	2.424,87	96,71%	59,91%
ΦΠΑ καπνικών προϊόντων	418,98	452,64	674,11	92,56%	62,15%
ΦΠΑ σε λοιπά προϊόντα και υπηρεσίες	14.868,45	14.309,34	21.292,15	103,91%	69,83%
Ειδικό φόρο κατανάλωσης	4.744,20	4.612,62	7.065,27	102,85%	67,15%
Ε.Φ.Κ. ενεργειακών προϊόντων	2.719,00	2.644,97	4.102,03	102,80%	66,28%
Ε.Φ.Κ. καπνικών προϊόντων	1.543,07	1.484,32	2.237,25	103,96%	68,97%
Ε.Φ.Κ. λοιπών προϊόντων	482,13	483,33	725,99	99,75%	66,41%
Φόροι με μορφή χαρτοσήμου	252,78	252,26	377,72	100,20%	66,92%
Φόροι επί χρηματοοικονομικών και κεφαλαιακών συναλλαγών	469,61	427,45	654,72	109,86%	71,73%
Φόροι ταξινόμησης οχημάτων	313,05	340,08	480,17	92,05%	65,20%
Λοιποί φόροι επί συγκεκριμένων υπηρεσιών	1.323,15	1.226,13	1.996,94	107,91%	66,26%
Φόρος ασφαλιστρών	302,04	304,88	549,67	99,07%	54,95%
Λοιποί φόροι επί αγαθών	144,54	139,88	207,23	103,33%	69,75%
Φόροι και δασμοί επί εισαγωγών	236,75	257,67	391,82	91,88%	60,42%
Τακτικοί φόροι ακίνητης περιουσίας	1.941,16	1.893,15	2.486,93	102,54%	78,05%
Ενιαίος Φόρος Ιδιοκτησίας Ακινήτων (ΕΝΦΙΑ)	1.926,59	1.871,94	2.452,52	102,92%	78,56%
Λοιποί φόροι επί παραγωγής	352,72	322,30	536,20	109,44%	65,78%
Φόρος εισοδήματος	14.937,25	13.740,36	21.669,32	108,71%	68,93%
Φόρος εισοδήματος πληρωτέος από Φυσικά Πρόσωπα (ΦΠ)	9.529,94	9.145,59	13.262,92	104,20%	71,85%
Φόρος εισοδήματος πληρωτέος από εταιρίες (ΝΠ)	4.082,69	3.470,28	6.796,52	117,65%	60,07%
Λοιποί φόροι εισοδήματος	1.324,62	1.124,48	1.609,88	117,80%	82,28%
Φόροι κεφαλαίου	152,83	160,31	239,25	95,33%	63,88%
Λοιποί τρέχοντες φόροι	1337,32	1465,93	2.402,53	91,23%	55,66%
Φόροι οχημάτων	690,35	710,98	1.211,93	97,10%	56,96%

Πηγή δεδομένων: Γενικό Λογιστήριο του Κράτους

Σε επίπεδο 5^{ου} βαθμού ανάλυσης, οι πέντε επιμέρους κατηγορίες εσόδων με τη μεγαλύτερη συνεισφορά στην επίτευξη του στόχου για την περίοδο Ιανουαρίου - Αυγούστου 2024, είναι οι εξής:

1. ΦΠΑ λοιπών περιπτώσεων που εισπράττεται μέσω Δ.Ο.Υ. (Α.Λ.Ε. 1110189)
Ποσοστό συμμετοχής στην επίτευξη στόχου: **27,98%**
2. Φόρος στο εισόδημα από μισθούς - παρακράτηση (Α.Λ.Ε. 1150103)
Ποσοστό συμμετοχής στην επίτευξη στόχου: **10,2%**
3. ΦΠΑ λοιπών περιπτώσεων που εισπράττεται μέσω τελωνείων (Α.Λ.Ε. 1110289)
Ποσοστό συμμετοχής στην επίτευξη στόχου: **6,23%**
4. Φόρος στο εισόδημα ΦΠ – εκκαθάριση δηλώσεων (Α.Λ.Ε. 1150101)
Ποσοστό συμμετοχής στην επίτευξη στόχου: **5,86%**
5. Ενιαίος Φόρος Ιδιοκτησίας Ακινήτων (ΕΝΦΙΑ) (Α.Λ.Ε. 1130104)
Ποσοστό συμμετοχής στην επίτευξη στόχου: **4,69%**



6. Πορεία λοιπών κατηγοριών εσόδων Αυγούστου 2024 και περιόδου Ιανουαρίου - Αυγούστου 2024

Δεδομένου ότι στον στόχο εσόδων της ΑΑΔΕ περιλαμβάνονται και τα έσοδα από μη αμιγώς φορολογικές πηγές, κρίνεται σκόπιμη η συνοπτική παρουσίασή τους σε μηνιαία και σωρευτική βάση (πίνακες 25 & 26).

Πίνακας 25:
Αποκλίσεις εσόδων λοιπών κατηγοριών εσόδων σε σχέση με τα αντίστοιχα περσινά έσοδα και τον στόχο Αυγούστου 2024 (σε εκ.€)

Λοιπά μη Φορολογικά Έσοδα	Αύγ 2023	Αύγ 2024	Ποσοστιαία Μεταβολή 2024/2023	Στόχος Αύγ 2024	Απόκλιση έναντι στόχου
Κοινωνικές Εισφορές (Α.Λ.Ε. 12)	0,08	0,14	80,51% ↑	0,05	0,08
Μεταβιβάσεις (Α.Λ.Ε. 13)	5,07	5,82	14,79% ↑	3,08	2,74
Πωλήσεις Αγαθών και Υπηρεσιών (Α.Λ.Ε. 14)	33,72	36,58	8,48% ↑	36,63	-0,05
Λοιπά Τρέχοντα Έσοδα (Α.Λ.Ε. 15)	127,03	112,02	-11,81% ↓	118,50	-6,47
Σύνολο	165,89	154,56	-6,83% ↓	158,26	-3,70

Πηγή δεδομένων: Ανεξάρτητη Αρχή Δημοσίων Εσόδων

Σύμφωνα με τον πίνακα 25, οι τρεις εκ των τεσσάρων κατηγοριών εσόδων από μη φορολογικές πηγές εμφανίζουν άνοδο τον Αύγουστο μεταξύ των ετών 2024/2023. Η μεγαλύτερη αύξηση – σε απόλυτες τιμές - εντοπίζεται στα έσοδα από τις **πωλήσεις αγαθών και υπηρεσιών (Α.Λ.Ε. 14, +2,86 εκ. €)** και ακολουθούν τα έσοδα από τις **μεταβιβάσεις (Α.Λ.Ε. 13, +0,75 εκ. €)** καθώς και τις **κοινωνικές εισφορές (Α.Λ.Ε. 12, +0,06 εκ. €)**. Στον αντίποδα, μείωση παρουσιάζεται στα **λοιπά τρέχοντα έσοδα (Α.Λ.Ε. 15, -15,01 εκ. €)**. Συνολικά, στην κατηγορία των λοιπών μη φορολογικών εσόδων, σημειώνεται επίτευξη έναντι του μηνιαίου στόχου κατά **97,66%**, ή αλλιώς υστέρηση κατά **3,7 εκ. €**.

Σύμφωνα με τον πίνακα 26, οι τρεις εκ των τεσσάρων κατηγοριών εσόδων από μη φορολογικές πηγές εμφανίζουν άνοδο το οκτάμηνο Ιανουαρίου – Αυγούστου μεταξύ των ετών 2024/2023, η μεγαλύτερη εκ των οποίων –σε απόλυτες τιμές– παρουσιάζεται στα έσοδα από τις **μεταβιβάσεις (Α.Λ.Ε. 13, +24,80 εκ. €)** και ακολουθούν τα **λοιπά τρέχοντα έσοδα (Α.Λ.Ε. 15, +20,65 εκ. €)**. Συνολικά, στην κατηγορία των λοιπών μη φορολογικών εσόδων, σημειώνεται επίτευξη έναντι του στόχου οκταμήνου κατά **109,34%**, ή αλλιώς υπέρβαση κατά **133,03 εκ. €**.

Πίνακας 26:
Αποκλίσεις εσόδων λοιπών κατηγοριών εσόδων σε σχέση με τα αντίστοιχα περσινά έσοδα και τον στόχο Ιανουαρίου - Αυγούστου 2024 (σε εκ.€)

Λοιπά μη Φορολογικά Έσοδα	Ιαν - Αύγ 2023	Ιαν - Αύγ 2024	Ποσοστιαία Μεταβολή 2024/2023	Στόχος Ιαν-Αύγ 2024	Απόκλιση έναντι στόχου
Κοινωνικές Εισφορές (Α.Λ.Ε. 12)	0,81	0,60	-26,28% ↓	0,57	0,03
Μεταβιβάσεις (Α.Λ.Ε. 13)	106,30	131,10	23,33% ↑	64,56	66,55
Πωλήσεις Αγαθών και Υπηρεσιών (Α.Λ.Ε. 14)	310,71	313,48	0,89% ↑	337,51	-24,03
Λοιπά Τρέχοντα Έσοδα (Α.Λ.Ε. 15)	1.090,82	1.111,46	1,89% ↑	1.020,97	90,49
Σύνολο	1.508,64	1.556,64	3,18% ↑	1.423,61	133,03

Πηγή δεδομένων: Γενικό Λογιστήριο του Κράτους

7. Βασικά μεγέθη Αυγούστου 2024 και περιόδου Ιανουαρίου – Αυγούστου 2024

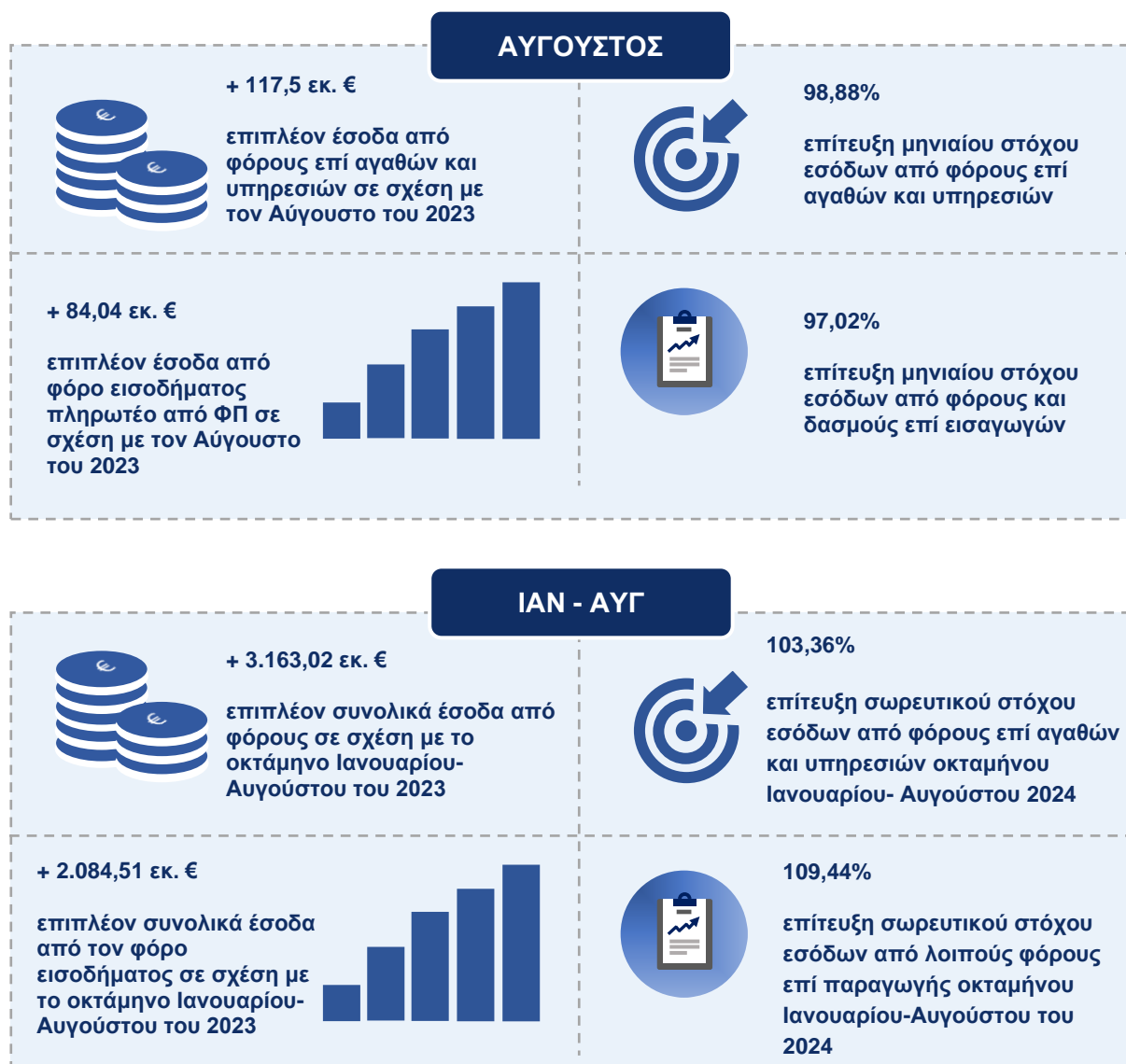

Το σύνολο του περιεχομένου του παρόντος, συμπεριλαμβανομένων κάθε είδους αρχείων, αποτελεί αντικείμενο πνευματικής ιδιοκτησίας και προστατεύεται από ελληνικές & διεθνείς διατάξεις. Συνεπώς, απαγορεύεται ρητά η αναπαραγωγή, αναδημοσίευση, αντιγραφή, αποθήκευση, πώληση, μετάδοση, διανομή, έκδοση ή μετάφραση του παρόντος, τμηματικά, περιληπτικά ή συνολικά, χωρίς τη ρητή προηγούμενη έγγραφη συναίνεση της δικαιούχου Διεύθυνσης Στρατηγικού Σχεδιασμού της Ανεξάρτητης Αρχής Δημοσίων Εσόδων. Από την παραπάνω απαγόρευση εξαιρείται η αποθήκευση ή αντιγραφή τμημάτων του παρόντος σε απλό προσωπικό υπολογιστή για αυστηρά προσωπική χρήση, χωρίς πρόθεση εμπορικής ή άλλης εκμετάλλευσης και χωρίς αυτό να σημαίνει τη με οποιονδήποτε τρόπο παραχώρηση δικαιωμάτων πνευματικής ιδιοκτησίας.

Στοιχεία επικοινωνίας
Ανεξάρτητη Αρχή Δημοσίων Εσόδων
Διεύθυνση Οικονομικών Μελετών και Προσδιορισμού Φορολογικού Κενού
Τμήμα Οικονομικών Μελετών & Ανάλυσης Εσόδων
Πειραιώς 180-186, Τ.Κ. 177 78, Ταύρος Αθήνα
Τηλ.: 213 1410066, 213 1410061, 213 1410018
Email: analytics@aade.gr, studies@aade.gr