



ΑΑΔΕ

Ανεξάρτητη Αρχή
Δημοσίων Εσόδων

ΥΠΗΡΕΤΟΥΜΕ ΠΙΣΤΑ
ΔΗΜΟΣΙΟ ΣΥΜΦΕΡΟΝ
ΚΟΙΝΩΝΙΚΟ ΣΥΝΟΛΟ

ΕΚΘΕΣΗ ΓΙΑ ΤΗΝ ΕΞΕΛΙΞΗ ΚΑΙ ΤΗ ΔΙΑΚΥΜΑΝΣΗ ΤΩΝ ΕΣΟΔΩΝ ΑΠΟ ΦΟΡΟΥΣ

ΦΕΒΡΟΥΑΡΙΟΣ 2024

ΑΘΗΝΑ, ΑΠΡΙΛΙΟΣ 2024



1. Εισαγωγή

Με την παρούσα έκθεση αναλύεται η πορεία των εσόδων από φόρους, με βάση τα στοιχεία εκτέλεσης του Κρατικού Προϋπολογισμού, σε τροποποιημένη ταμειακή βάση, για το 2024. Η ανάλυση βασίζεται στην οικονομική ταξινόμηση του Κρατικού Προϋπολογισμού που τέθηκε σε εφαρμογή από 01/01/2019 (ΠΔ 54/2019) και ακολουθεί το ενιαίο λογιστικό σχέδιο, με τους αναλυτικούς λογαριασμούς εσόδων (Α.Λ.Ε.)¹, σύμφωνα με τα πρότυπα του Ευρωπαϊκού Συστήματος Λογαριασμών (ESA) και συμπληρωματικά του συστήματος Χρηματοοικονομικής Στατιστικής Κυβερνήσεων (GFS).

Στο παρόν δελτίο παρουσιάζονται οι επιδόσεις των εσόδων από φόρους προ επιστροφών κατά τον μήνα Φεβρουάριο και κατά το δίμηνο Ιανουαρίου - Φεβρουαρίου έτους 2024, τόσο ως προς τις αντίστοιχες χρονικές περιόδους του προηγούμενου έτους, όσο και ως προς τον βαθμό επίτευξης του μηνιαίου και σωρευτικού στόχου εσόδων για το 2024². Τα στοιχεία λαμβάνονται από το Γενικό Λογιστήριο του Κράτους.

Επιπλέον, αποτυπώνεται η πορεία των λοιπών κατηγοριών – μη αμιγώς φορολογικών εσόδων, οι οποίες περιλαμβάνονται στον στόχο της ΑΑΔΕ. Τα στοιχεία αφορούν σε έσοδα προ επιστροφών φόρου, όπως λαμβάνονται από την αρμόδια Διεύθυνση της Ανεξάρτητης Αρχής Δημοσίων Εσόδων.

2. Πορεία συνολικών εσόδων από φόρους περιόδου Ιανουαρίου - Φεβρουαρίου 2024

Την περίοδο **Ιανουαρίου – Φεβρουαρίου 2024**, τα συνολικά έσοδα από φόρους ανέρχονται σε **11.308,81 εκ. €**, αυξημένα κατά **13,21%** σε σχέση με την αντίστοιχη περίοδο του 2023, όπου τα έσοδα διαμορφώθηκαν σε **9.989,55 εκ. €**, ενώ το ποσοστό επίτευξης του στόχου α΄ διμήνου του 2024 διαμορφώθηκε σε **108,21%**.

(Στόχος διμήνου Ιανουαρίου – Φεβρουαρίου 2024: **10.451,05 εκ. €**)

Αναλυτικά, τα συνολικά **έσοδα από φόρους** (Α.Λ.Ε. 11), ταξινομημένα στις επτά κύριες κατηγορίες φόρου³, για την περίοδο Ιανουαρίου - Φεβρουαρίου 2024 σε σχέση με την αντίστοιχη περίοδο του 2023, παρουσιάζονται στον παρακάτω πίνακα:

¹ Επισημαίνεται ότι στο λογιστικό σχέδιο δεν προβλέπεται διακριτή κατηγορία εσόδων από φόρους παρελθόντων ετών (Π.Ο.Ε.) με αποτέλεσμα οι διακυμάνσεις στα έσοδα από φόρους Π.Ο.Ε. να ενσωματώνονται και να αντανακλώνονται στα έσοδα της τρέχουσας χρήσης.

² Σημειώνεται ότι στον συνολικό στόχο εσόδων από φόρους του κρατικού προϋπολογισμού για το 2024, καθώς και στα πραγματοποιηθέντα έσοδα από φόρους, συμπεριλαμβάνεται το συνολικό ποσό του υπολόγου σε όλες τις επιμέρους κατηγορίες των εσόδων από φόρους.

³ Δεν υφίσταται ρητή διάκριση μεταξύ άμεσων και έμμεσων φόρων. Οι έμμεσοι φόροι αναλύονται στους τριτοβάθμιους λογαριασμούς 111 έως και 114 και οι άμεσοι φόροι στους 115, 116 και 119.



Πίνακας 1:
Συνολικά έσοδα από φόρους περιόδου Ιανουαρίου - Φεβρουαρίου 2024/2023 σε εκ. € (3ος βαθμός ανάλυσης)

Έσοδα από φόρους	Ιαν - Φεβ 2023	Ιαν - Φεβ 2024	% Συμμετοχής Ιαν - Φεβ 2024	Απόλυτη Μεταβολή 2024/2023	Ποσοστιαία Μεταβολή 2024/2023
Φόροι επί αγαθών και υπηρεσιών (Α.Λ.Ε. 111)	5.644,00	6.054,89	53,5%	410,89	7,28% ↑
Φόροι και δασμοί επί εισαγωγών (Α.Λ.Ε. 112)	57,87	42,39	0,4%	-15,48	-26,75% ↓
Τακτικοί φόροι ακίνητης περιουσίας (Α.Λ.Ε. 113)	221,92	216,68	1,9%	-5,24	-2,36% ↓
Λοιποί φόροι επί παραγωγής (Α.Λ.Ε. 114)	99,04	99,11	0,9%	0,07	0,07% ↑
Φόρος εισοδήματος (Α.Λ.Ε. 115)	3.148,64	4.065,02	35,9%	916,38	29,10% ↑
Φόροι κεφαλαίου (Α.Λ.Ε. 116)	46,21	33,90	0,3%	-12,31	-26,64% ↓
Λοιποί τρέχοντες φόροι (Α.Λ.Ε. 119)	771,86	796,83	7,0%	24,96	3,23% ↑
Σύνολο φόρων (Α.Λ.Ε. 11)	9.989,55	11.308,81	100,0%	1.319,27	13,21% ↑

Πηγή δεδομένων: Γενικό Λογιστήριο του Κράτους

Όπως φαίνεται στον πίνακα 1, οι τέσσερις από τις επτά κύριες κατηγορίες φόρου, παρουσιάζουν θετική μεταβολή το δίμηνο Ιανουαρίου - Φεβρουαρίου του 2024 σε σύγκριση με την αντίστοιχη περίοδο του προηγούμενου έτους. Η αύξηση κατά **1.319,27 εκ. €** που παρατηρείται στα συνολικά έσοδα από φόρους κατά την εξεταζόμενη περίοδο, αποδίδεται κυρίως στην αύξηση των εσόδων από τον **φόρο εισοδήματος** (Α.Λ.Ε. 115) καθώς και από τους **φόρους επί αγαθών και υπηρεσιών** (Α.Λ.Ε. 111) και δευτερευόντως, από τους **λοιπούς τρέχοντες φόρους** (Α.Λ.Ε. 119) και τους **λοιπούς φόρους επί παραγωγής** (Α.Λ.Ε. 114). Στον αντίποδα, μείωση παρουσιάζουν τα έσοδα από τους **φόρους και δασμούς επί εισαγωγών** (Α.Λ.Ε. 112), από τους **φόρους κεφαλαίου** (Α.Λ.Ε. 116) καθώς και από τους **τακτικούς φόρους ακίνητης περιουσίας** (Α.Λ.Ε. 113).

Η αύξηση των εσόδων που παρατηρείται στους **φόρους επί αγαθών και υπηρεσιών** (Α.Λ.Ε. 111), που αποτελούν την **κατηγορία φόρων με τη μεγαλύτερη συμμετοχή (54%)** στα συνολικά έσοδα από φόρους για την εξεταζόμενη περίοδο, σχετίζεται, εν μέρει, με την αυξημένη βεβαίωση ΦΠΑ λοιπών περιπτώσεων που εισπράττεται μέσω Δ.Ο.Υ σε σχέση με την αντίστοιχη περυσινή περίοδο ως αποτέλεσμα της αύξησης του επιπέδου οικονομικής δραστηριότητας κατά το 4^ο τρίμηνο του 2023. Σημειώνεται ότι σύμφωνα με το δελτίο Μαρτίου 2024 της ΕΛΣΤΑΤ για τους τριμηνιαίους εθνικούς λογαριασμούς (προσωρινά στοιχεία), το Ακαθάριστο Εγχώριο Προϊόν (ΑΕΠ) σε όρους όγκου το 4^ο τρίμηνο του 2023 παρουσίασε αύξηση κατά 1,2 % σε σύγκριση με το 4^ο τρίμηνο του 2022. Επιπροσθέτως, στα έσοδα της εν λόγω κατηγορίας επιδρούν και τα πληθωριστικά φαινόμενα που καταγράφονται κατά την εξεταζόμενη περίοδο.



3. Πορεία και διάρθρωση συνολικών εσόδων από φόρους και των επιμέρους βασικών κατηγοριών τους κατά τον μήνα Φεβρουάριο 2024

Τον Φεβρουάριο του 2024, τα συνολικά έσοδα από φόρους ανέρχονται σε **5.747,83 εκ. €**, αυξημένα κατά **13,55%** σε σχέση με τον Φεβρουάριο του 2023, όπου τα έσοδα διαμορφώθηκαν σε **5.061,72 εκ. €**, ενώ το ποσοστό επίτευξης του στόχου 2024 διαμορφώθηκε σε **109,3%**.

(Στόχος Φεβρουαρίου 2024: **5.258,72 εκ. €**)

Η εξέλιξη των εσόδων στις επτά βασικές κατηγορίες εσόδων από φόρους (Α.Λ.Ε. 11) για τον μήνα Φεβρουάριο του τρέχοντος έτους σε σχέση με τον αντίστοιχο περσινό μήνα, παρουσιάζεται στον πίνακα 2. Πέντε εκ των επτά βασικών κατηγοριών εσόδων από φόρους παρουσιάζουν θετική μεταβολή τον υπό εξέταση μήνα σε σύγκριση με τον αντίστοιχο μήνα του προηγούμενου έτους. Τη μεγαλύτερη – σε απόλυτες τιμές – θετική μεταβολή, παρουσιάζουν τα έσοδα από τον **φόρο εισοδήματος** (Α.Λ.Ε. 115, **+495,79 εκ. €**) και ακολουθούν τα έσοδα από τους **φόρους επί αγαθών και υπηρεσιών** (Α.Λ.Ε. 111, **+196,53 εκ. €**), από τους **λοιπούς τρέχοντες φόρους** (Α.Λ.Ε. 119, **+7,32 εκ. €**), από τους **λοιπούς φόρους επί παραγωγής** (Α.Λ.Ε. 114, **+1,96 εκ. €**), καθώς και από τους **τακτικούς φόρους ακίνητης περιουσίας** (Α.Λ.Ε. 113, **+1,2 εκ. €**). Στον αντίποδα, η μεγαλύτερη πτώση σε σχέση με τον Φεβρουάριο του 2023 εντοπίζεται στα έσοδα από τους **φόρους κεφαλαίου** (Α.Λ.Ε. 116, **-11,09 εκ. €**) και ακολουθούν τα έσοδα από τους **φόρους και δασμούς επί εισαγωγών** (Α.Λ.Ε. 112, **-5,61 εκ. €**), όπως φαίνεται στον πίνακα που ακολουθεί:

Πίνακας 2: Έσοδα από φόρους Φεβρουαρίου 2024/2023 σε εκ. € (3ος βαθμός ανάλυσης)					
Έσοδα από φόρους	Φεβ 2023	Φεβ 2024	% Συμμετοχής Φεβ 2024	Απόλυτη Μεταβολή 2024/2023	Ποσοστιαία Μεταβολή 2024/2023
Φόροι επί αγαθών και υπηρεσιών (Α.Λ.Ε. 111)	2.643,23	2.839,76	49,4%	196,53	7,44% ↑
Φόροι και δασμοί επί εισαγωγών (Α.Λ.Ε. 112)	29,51	23,91	0,4%	-5,61	-19,00% ↓
Τακτικοί φόροι ακίνητης περιουσίας (Α.Λ.Ε. 113)	101,98	103,18	1,8%	1,20	1,18% ↑
Λοιποί φόροι επί παραγωγής (Α.Λ.Ε. 114)	36,89	38,85	0,7%	1,96	5,32% ↑
Φόρος εισοδήματος (Α.Λ.Ε. 115)	1.673,17	2.168,96	37,7%	495,79	29,63% ↑
Φόροι κεφαλαίου (Α.Λ.Ε. 116)	26,68	15,59	0,3%	-11,09	-41,58% ↓
Λοιποί τρέχοντες φόροι (Α.Λ.Ε. 119)	550,25	557,58	9,7%	7,32	1,33% ↑
Σύνολο φόρων (Α.Λ.Ε. 11)	5.061,72	5.747,83	100,0%	686,11	13,55% ↑

Πηγή δεδομένων: Γενικό Λογιστήριο του Κράτους

Αναλυτικότερα, οι απόλυτες μεταβολές των κύριων κατηγοριών εσόδων από φόρους, που αθροιστικά συντελούν στην αύξηση των εσόδων κατά **686,11 εκ. €** τον Φεβρουάριο του 2024 σε σχέση με τον αντίστοιχο μήνα του προηγούμενου έτους, απεικονίζονται χαρακτηριστικά στο παρακάτω γράφημα:

Γράφημα 1:
Μεταβολές εσόδων στις κύριες κατηγορίες φόρων Φεβρουαρίου 2024/2023 σε εκ. €

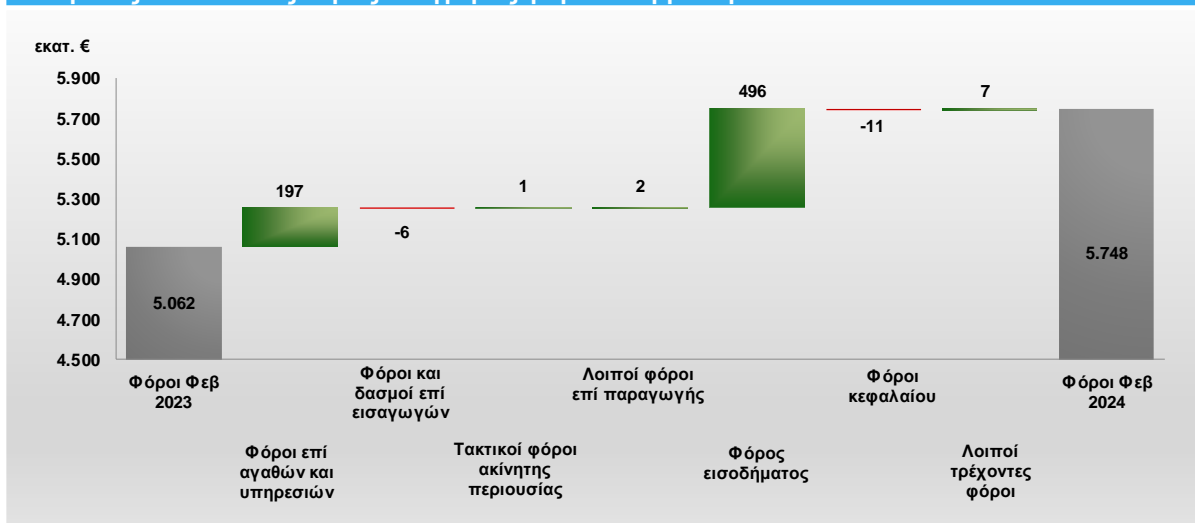

Πηγή δεδομένων: Γενικό Λογιστήριο του Κράτους

Στον πίνακα 3, παρουσιάζεται συγκριτικά η διαχρονική διακύμανση των επτά κατηγοριών φόρου κατά τον μήνα Φεβρουάριο την τελευταία πενταετία. Διαπιστώνεται ότι οι τρεις εκ των επτά κατηγοριών φόρου σημειώνουν υψηλό πενταετία τον Φεβρουάριο του 2024, συντελώντας στην υψηλότερη επίτευξη συνολικών φόρων για τον εν λόγω μήνα από το 2020. Συγκεκριμένα, οι κατηγορίες αυτές είναι οι **φόροι επί αγαθών και υπηρεσιών** (Α.Λ.Ε. 111), οι **λοιποί φόροι επί παραγωγής** (Α.Λ.Ε. 114) και ο **φόρος εισοδήματος** (Α.Λ.Ε. 115).

Πίνακας 3:
Διαχρονική εξέλιξη εσόδων από φόρους Φεβρουαρίου κατά την τελευταία 5ετία (2020-2024) σε εκ. €

Έσοδα από φόρους	Φεβ 2020	Φεβ 2021	Φεβ 2022	Φεβ 2023	Φεβ 2024	Διαχρονική εξέλιξη
Φόροι επί αγαθών και υπηρεσιών (Α.Λ.Ε. 111)	2.055,84	1.844,52	2.651,67	2.643,23	2.839,76	
Φόροι και δασμοί επί εισαγωγών (Α.Λ.Ε. 112)	26,81	20,56	35,60	29,51	23,91	
Τακτικοί φόροι ακίνητης περιουσίας (Α.Λ.Ε. 113)	75,26	200,36	197,76	101,98	103,18	
Λοιποί φόροι επί παραγωγής (Α.Λ.Ε. 114)	19,16	31,62	37,08	36,89	38,85	
Φόρος εισοδήματος (Α.Λ.Ε. 115)	1.099,60	1.245,41	1.514,30	1.673,17	2.168,96	
Φόροι κεφαλαίου (Α.Λ.Ε. 116)	17,49	14,90	19,22	26,68	15,59	
Λοιποί τρέχοντες φόροι (Α.Λ.Ε. 119)	87,02	606,89	418,39	550,25	557,58	
Σύνολο φόρων (Α.Λ.Ε. 11)	3.381,18	3.964,26	4.874,02	5.061,72	5.747,83	

Πηγή δεδομένων: Γενικό Λογιστήριο του Κράτους



3.1. Φόροι επί αγαθών και υπηρεσιών

Τα έσοδα από τους φόρους επί αγαθών και υπηρεσιών τον Φεβρουάριο του 2024 ανέρχονται σε **2.839,76 εκ. €**, αυξημένα κατά **196,53 εκ. €**, ήτοι **7,44%** σε σχέση με τον αντίστοιχο μήνα του προηγούμενου έτους.

Όπως φαίνεται στον πίνακα 4, τη μεγαλύτερη – σε απόλυτες τιμές – θετική μεταβολή για την υπό εξέταση περίοδο, παρουσιάζουν τα έσοδα από τους **φόρους προστιθέμενης αξίας που εισπράττονται μέσω Δ.Ο.Υ (Α.Λ.Ε. 11101, +149,76 εκ. €)** και ακολουθούν τα έσοδα από τους **φόρους προστιθέμενης αξίας που εισπράττονται από τελωνεία (Α.Λ.Ε. 11102, +40,73 εκ. €)**. Στον αντίποδα, η μεγαλύτερη μείωση - σε απόλυτες τιμές – εντοπίζεται στα έσοδα από τους **λοιπούς φόρους επί συγκεκριμένων υπηρεσιών (Α.Λ.Ε. 11108, -20,89 εκ. €)**. Οι λοιπές επιμέρους κατηγορίες φόρου παρουσιάζουν μικρότερες σε απόλυτο μέγεθος μεταβολές, όπως παρουσιάζεται στον πίνακα που ακολουθεί:

Πίνακας 4: Έσοδα από φόρους επί αγαθών και υπηρεσιών σε εκ. € (4ος βαθμός ανάλυσης)					
Έσοδα από φόρους επί αγαθών και υπηρεσιών	Φεβ 2023	Φεβ 2024	Ποσοστό Συμμετοχής Φεβ 2024	Απόλυτη Μεταβολή 2024/2023	Ποσοστιαία Μεταβολή 2024/2023
Φόροι προστιθέμενης αξίας που εισπράττονται μέσω Δ.Ο.Υ (Α.Λ.Ε. 11101)	1.287,36	1.437,12	50,6%	149,76	11,63% ↑
Φόροι προστιθέμενης αξίας που εισπράττονται από τελωνεία (Α.Λ.Ε. 11102)	542,40	583,13	20,5%	40,73	7,51% ↑
Ειδικό φόρο κατανάλωσης (Α.Λ.Ε. 11103)	487,06	494,95	17,4%	7,89	1,62% ↑
Φόροι με μορφή χαρτοσήμου (Α.Λ.Ε. 11104)	23,45	33,11	1,2%	9,66	41,18% ↑
Φόροι επί χρηματοοικονομικών και κεφαλαιακών συναλλαγών (Α.Λ.Ε. 11105)	51,88	61,40	2,2%	9,52	18,35% ↑
Φόροι ταξινόμησης οχημάτων (Α.Λ.Ε. 11106)	38,21	39,74	1,4%	1,53	4,00% ↑
Λοιποί φόροι επί συγκεκριμένων υπηρεσιών (Α.Λ.Ε. 11108)	195,85	174,96	6,2%	-20,89	-10,67% ↓
Λοιποί Φόροι επί αγαθών (Α.Λ.Ε. 11109)	17,01	15,35	0,5%	-1,66	-9,77% ↓
Σύνολο φόρων επί αγαθών και υπηρεσιών (Α.Λ.Ε. 111)	2.643,23	2.839,76	100,0%	196,53	7,44% ↑

Πηγή δεδομένων: Γενικό Λογιστήριο του Κράτους

Αναλυτικότερα, οι μεταβολές στους επιμέρους Α.Λ.Ε. της εν λόγω κατηγορίας σε επίπεδο 4^{ου} βαθμού ανάλυσης περιγράφονται παρακάτω:

Φόροι προστιθέμενης αξίας που εισπράττονται μέσω Δ.Ο.Υ. (Α.Λ.Ε. 11101)

Τα έσοδα από τους **φόρους προστιθέμενης αξίας που εισπράττονται μέσω Δ.Ο.Υ. (Α.Λ.Ε. 11101)** παρουσιάζουν άνοδο τον Φεβρουάριο του 2024, σε σχέση με τον Φεβρουάριο του 2023 κατά **149,76 εκ. €**. Επισημαίνεται ότι το σύνολο των επιμέρους λογαριασμών της εν λόγω κατηγορίας εσόδων κινείται ανοδικά, με τη μεγαλύτερη – σε απόλυτες τιμές – αύξηση να εντοπίζεται στα έσοδα από τον **ΦΠΑ λοιπών περιπτώσεων που εισπράττεται μέσω Δ.Ο.Υ. (Α.Λ.Ε. 1110189, +127,1 εκ. €)** και ακολουθούν τα έσοδα από το **ΦΠΑ στο ηλεκτρονικό εμπόριο (Α.Λ.Ε. 1110103, +22,59 εκ. €)**.

Φόροι προστιθέμενης αξίας που εισπράττονται από τελωνεία (Α.Λ.Ε. 11102)

Τα έσοδα από τους **φόρους προστιθέμενης αξίας που εισπράττονται από τελωνεία (Α.Λ.Ε. 11102)** καταγράφουν θετική μεταβολή κατά **40,73 εκ. €** τον Φεβρουάριο του τρέχοντος έτους σε σχέση με τον αντίστοιχο μήνα του προηγούμενου έτους, καθώς η πλειονότητα των επιμέρους λογαριασμών της

συγκεκριμένης κατηγορίας εσόδων παρουσιάζει αυξήσεις. Η μεγαλύτερη άνοδος εντοπίζεται στα έσοδα από τον **ΦΠΑ λοιπών περιπτώσεων που εισπράττεται μέσω τελωνείων** (Α.Λ.Ε. 1110289, **+38,06 εκ. €**), η οποία και αντισταθμίζει πλήρως τη μείωση που παρουσιάζεται στα έσοδα από **ΦΠΑ στα πετρελαιοειδή και στα παράγωγα αυτών** (Α.Λ.Ε. 1110201, **-18,85 εκ. €**). Οι λοιποί επιμέρους λογαριασμοί της συγκεκριμένης κατηγορίας εσόδων παρουσιάζουν μικρότερες – σε απόλυτο μέγεθος – αυξήσεις.

Στο γράφημα 2, παρουσιάζονται αναλυτικά οι μεταβολές των εσόδων από τον ΦΠΑ στα προϊόντα πετρελαίου και παραγώγων αυτού, καπνού και αιθυλικής αλκοόλης, λόγω της σημαντικότητάς τους στο σύνολο των εσόδων της εν λόγω κατηγορίας:

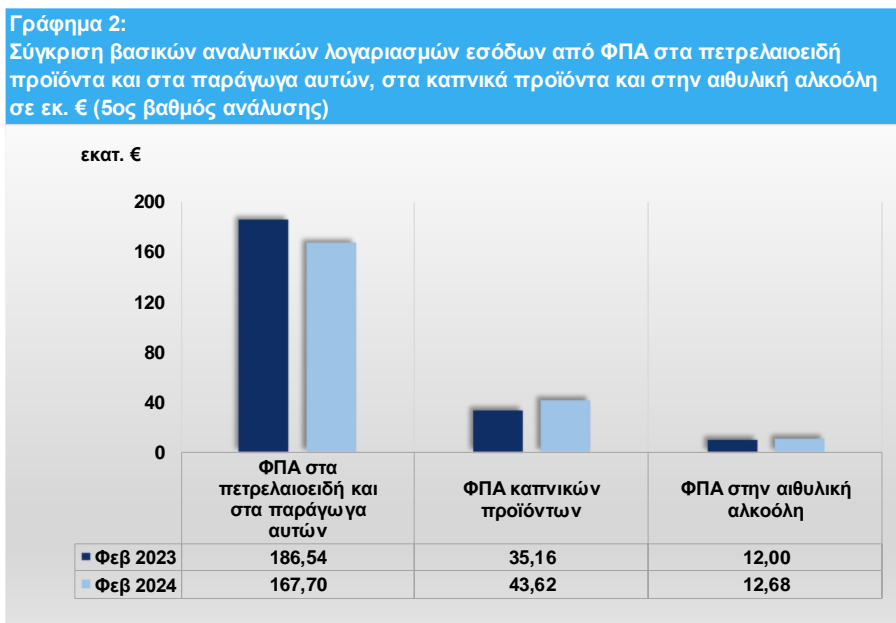

Πηγή δεδομένων: Γενικό Λογιστήριο του Κράτους

Ειδικό φόρος κατανάλωσης (Α.Λ.Ε. 11103)

Τα έσοδα από τους **ειδικούς φόρους κατανάλωσης** (Α.Λ.Ε. 11103, **494,95 εκ. €**) κινήθηκαν ανοδικά τον Φεβρουάριο του 2024 σε σχέση με τον Φεβρουάριο του 2023 κατά **7,89 εκ. €**, ήτοι 1,62%. Οι μεγαλύτερες θετικές μεταβολές -σε απόλυτα μεγέθη- εντοπίζονται κυρίως στα έσοδα από **ΕΦΚ στα προϊόντα καπνού** (Α.Λ.Ε. 1110310, **+19,48 εκ. €**), από **ΕΦΚ diesel κίνησης** (Α.Λ.Ε. 1110303, **+4,58 εκ. €**), από **ΕΦΚ βενζινών** (Α.Λ.Ε. 1110302, **+2,03 εκ. €**) καθώς και από τον **φόρο κατανάλωσης στον καφέ** (Α.Λ.Ε. 1110314, **+1,44 εκ. €**). Στον αντίποδα, η μεγαλύτερη πτώση – σε απόλυτες τιμές – εντοπίζεται στα έσοδα από **ΕΦΚ diesel θέρμανσης** (Α.Λ.Ε. 1110304, **-19,48 εκ. €**). Οι κυριότεροι λοιποί επιμέρους λογαριασμοί της εν λόγω κατηγορίας εσόδων παρουσιάζουν μικρότερες -σε απόλυτο μέγεθος- μεταβολές, όπως παρουσιάζεται στον παρακάτω πίνακα:



Πίνακας 5:
Σύγκριση βασικών αναλυτικών λογαριασμών εσόδων από Ε.Φ.Κ. σε εκ. € (5ος βαθμός ανάλυσης)

Έσοδα από ειδικούς φόρους κατανάλωσης	Φεβ 2023	Φεβ 2024	Ποσοστά Συμμετοχής Φεβ 2024	Απόλυτη Μεταβολή 2024/2023	Ποσοστιαία Μεταβολή 2024/2023
ΕΦΚ υγραερίων (Α.Λ.Ε. 1110301)	7,06	6,97	1,4%	-0,09	-1,34% ↓
ΕΦΚ βενζινών (Α.Λ.Ε. 1110302)	137,18	139,20	28,1%	2,03	1,48% ↑
ΕΦΚ diesel κίνησης (Α.Λ.Ε. 1110303)	99,52	104,10	21,0%	4,58	4,61% ↑
ΕΦΚ diesel θέρμανσης (Α.Λ.Ε. 1110304)	56,13	36,35	7,3%	-19,78	-35,24% ↓
ΕΦΚ στην ηλεκτρική ενέργεια (Α.Λ.Ε. 1110305)	11,05	11,08	2,2%	0,02	0,22% ↑
ΕΦΚ στο φυσικό αέριο (Α.Λ.Ε. 1110306)	2,92	3,08	0,6%	0,16	5,44% ↑
ΕΦΚ λοιπών ενεργειακών προϊόντων (Α.Λ.Ε. 1110309)	3,77	4,09	0,8%	0,31	8,28% ↑
ΕΦΚ στα προϊόντα καπνού (Α.Λ.Ε. 1110310)	133,44	152,92	30,9%	19,48	14,60% ↑
ΕΦΚ αιθυλικής αλκοόλης και αλκοολούχων προϊόντων (Α.Λ.Ε. 1110311)	15,38	15,39	3,1%	0,01	0,05% ↑
ΕΦΚ στη μπίρα (Α.Λ.Ε. 1110312)	9,32	8,61	1,7%	-0,71	-7,60% ↓
ΕΦΚ στο κρασί (Α.Λ.Ε. 1110313)	0,03	0,03	0,0%	0,00	2,58% ↑
Φόρος κατανάλωσης στον καφέ (Α.Λ.Ε. 1110314)	9,54	10,97	2,2%	1,44	15,05% ↑
Φόρος κατανάλωσης στο ηλεκτρονικό τσιγάρο (Α.Λ.Ε. 1110315)	0,54	0,67	0,1%	0,13	24,37% ↑
Εφάπαξ εισφορά στα φορτηγά Ι.Χ. που μπαίνουν σε κυκλοφορία (Α.Λ.Ε. 1110317)	0,68	0,89	0,2%	0,21	31,36% ↑
Ειδικός φόρος πολυτελείας εμπορευμάτων (Α.Λ.Ε. 1110318)	0,51	0,61	0,1%	0,10	19,87% ↑

Πηγή δεδομένων: Γενικό Λογιστήριο του Κράτους

Επιπρόσθετα, στο Γράφημα 3, λόγω της μεγάλης τους συμμετοχής στο σύνολο των εσόδων της εν λόγω κατηγορίας, παρατίθεται η μεταβολή των εσόδων από τον **Ε.Φ.Κ. στα ενεργειακά προϊόντα** (Α.Λ.Ε. 1110301, 1110302, 1110303, 1110304, 1110305, 1110306 και 1110309), τον **Ε.Φ.Κ. στα καπνικά προϊόντα** (Α.Λ.Ε. 1110310 και 1110315) και τον **Ε.Φ.Κ. στα αλκοολούχα ποτά** (Α.Λ.Ε. 1110311, 1110312 και 1110313).

Γράφημα 3:
Σύγκριση εσόδων από ΕΦΚ στα ενεργειακά προϊόντα, στα καπνικά προϊόντα και στα αλκοολούχα ποτά σε εκ. € (5ος βαθμός ανάλυσης)

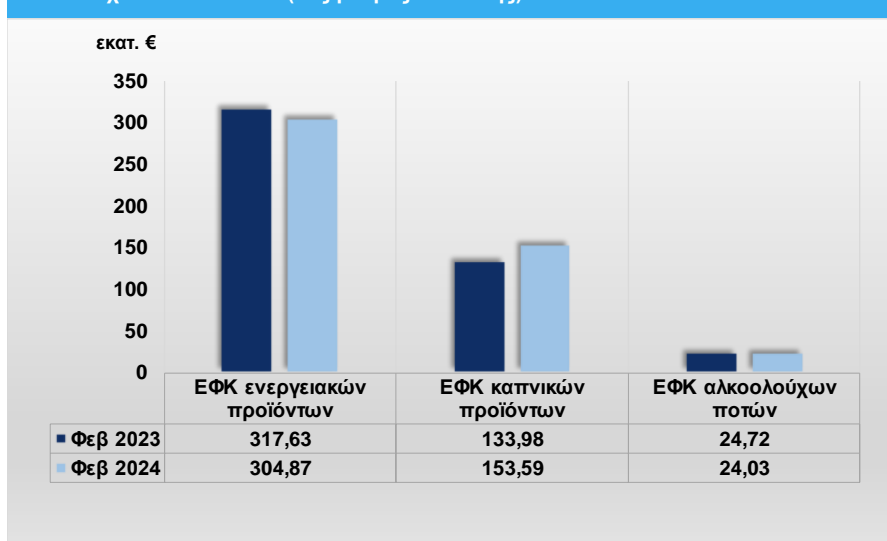

Πηγή δεδομένων: Γενικό Λογιστήριο του Κράτους



Φόροι με μορφή χαρτοσήμου (Α.Λ.Ε. 11104)

Τα έσοδα από τους φόρους με μορφή χαρτοσήμου διαμορφώνονται στα **33,11 εκ. €** παρουσιάζοντας αύξηση κατά **9,66 εκ. €** τον μήνα Φεβρουάριο μεταξύ των ετών 2024/2023, καθώς η πλειονότητα των επιμέρους λογαριασμών της εν λόγω κατηγορίας εσόδων ακολουθεί ανοδική πορεία. Η μεγαλύτερη αύξηση – σε απόλυτες τιμές - εντοπίζεται στα έσοδα από τα **λοιπά τέλη χαρτοσήμου** (Α.Λ.Ε. 1110489, **+5,33 εκ. €**) και ακολουθούν τα έσοδα από τα **τέλη χαρτοσήμου σε μισθώματα από ακίνητα** (Α.Λ.Ε. 1110401, **+2,75 εκ. €**).

Φόροι επί χρηματοοικονομικών και κεφαλαιακών συναλλαγών (Α.Λ.Ε. 11105)

Τα έσοδα της εν λόγω κατηγορίας διαμορφώνονται στα **61,4 εκ. €**, παρουσιάζοντας άνοδο κατά **9,52 εκ. €** τον Φεβρουάριο του 2024 σε σχέση με τον αντίστοιχο μήνα του προηγούμενου έτους, η οποία οφείλεται κυρίως στην άνοδο των εσόδων από τον **φόρο στη μεταβίβαση οικοδομών** (Α.Λ.Ε. 1110502, **+14,92 εκ. €**). Οι μεταβολές που εμφανίζουν οι λοιποί λογαριασμοί της κατηγορίας είναι μικρότερες σε απόλυτο μέγεθος, όπως παρουσιάζεται στον πίνακα που ακολουθεί:

Πίνακας 6: Σύγκριση βασικών αναλυτικών λογαριασμών εσόδων από φόρους επί χρηματοοικονομικών και κεφαλαιακών συναλλαγών σε εκ. € (5ος βαθμός ανάλυσης)					
Έσοδα από φόρους επί χρηματοοικονομικών και κεφαλαιακών συναλλαγών	Φεβ 2023	Φεβ 2024	Ποσοστά Συμμετοχής Φεβ 2024	Απόλυτη Μεταβολή 2024/2023	Ποσοπαία Μεταβολή 2024/2023
Φόρος στη μεταβίβαση οικοπέδων και αγροκτημάτων (Α.Λ.Ε. 1110501)	7,50	10,08	16,4%	2,58	34,38% ↑
Φόρος στη μεταβίβαση οικοδομών (Α.Λ.Ε. 1110502)	30,05	44,97	73,2%	14,92	49,65% ↑
Φόρος στη συγκέντρωση κεφαλαίων (Α.Λ.Ε. 1110503)	2,32	1,43	2,3%	-0,89	-38,42% ↓
Δικαιώματα-Τέλη άμισθων υποθηκοφυλακείων (Α.Λ.Ε. 1110504)	0,74	0,76	1,2%	0,02	2,16% ↑
Δικαιώματα-Τέλη έμμισθων υποθηκοφυλακείων (Α.Λ.Ε. 1110505)	3,05	0,66	1,1%	-2,39	-78,23% ↓
Φόρος επί των χρηματιστηριακών συναλλαγών (Α.Λ.Ε. 1110507)	4,69	2,26	3,7%	-2,43	-51,83% ↓
Λοιποί Φόροι επί χρηματοοικονομικών και κεφαλαιακών συναλλαγών (Α.Λ.Ε. 1110589)	3,53	1,24	2,0%	-2,29	-64,77% ↓

Πηγή δεδομένων: Γενικό Λογιστήριο του Κράτους

Φόροι ταξινόμησης οχημάτων (Α.Λ.Ε. 11106)

Τα έσοδα από τους φόρους ταξινόμησης οχημάτων τον μήνα που εξετάζεται διαμορφώνονται στα **39,74 εκ. €**, παρουσιάζοντας αύξηση κατά **1,53 εκ. €**, ήτοι **4%**, σε σχέση με τον Φεβρουάριο του προηγούμενου έτους, η οποία οφείλεται κυρίως στην άνοδο των εσόδων από το **τέλος ταξινόμησης στα φορτηγά αυτοκίνητα** (Α.Λ.Ε. 1110602, **+1,68 εκ. €**). Σημειώνεται ότι η κυριότερη κατηγορία εσόδου από τον εν λόγω φόρο που αφορά στα έσοδα από το **τέλος ταξινόμησης στα επιβατικά αυτοκίνητα** (Α.Λ.Ε. 1110601), παρουσίασε μείωση κατά **0,78 εκ. €**, ήτοι **2,36%** κατά την υπό εξέταση περίοδο.



Λοιποί φόροι επί συγκεκριμένων υπηρεσιών (Α.Λ.Ε. 11108)

Τα έσοδα από τους λοιπούς φόρους επί συγκεκριμένων υπηρεσιών διαμορφώνονται στα **174,96 εκ. €** τον Φεβρουάριο του 2024, παρουσιάζοντας πτώση κατά **20,89 εκ. €** ήτοι **10,67%**, σε σχέση με τον αντίστοιχο περσινό μήνα. Οι μεταβολές των σημαντικότερων λογαριασμών της εν λόγω κατηγορίας εσόδων παρουσιάζονται στον παρακάτω πίνακα:

Πίνακας 7:
Σύγκριση βασικών αναλυτικών λογαριασμών εσόδων από λοιπούς φόρους επί συγκεκριμένων υπηρεσιών σε εκ. € (5ος βαθμός ανάλυσης)

Έσοδα από λοιπούς φόρους επί συγκεκριμένων υπηρεσιών	Φεβ 2023	Φεβ 2024	Ποσοστά Συμμετοχής Φεβ 2024	Απόλυτη Μεταβολή 2024/2023	Ποσοστιαία Μεταβολή 2024/2023
Φόροι στα μικτά κέρδη των καζίνο (Α.Λ.Ε. 1110802)	2,99	3,29	1,9%	0,30	10,11% ↑
Φόροι στα μικτά κέρδη τυχερών παιχνίτων (Α.Λ.Ε. 1110803)	55,24	55,50	31,7%	0,26	0,47% ↑
Τέλη Eurocontrol (Α.Λ.Ε. 1110810)	59,62	79,01	45,2%	19,39	32,52% ↑
Τέλη εκσυγχρονισμού και ανάπτυξης αερολιμένων (Α.Λ.Ε. 1110811)	51,90	9,00	5,1%	-42,90	-82,66% ↓
Τέλος ΑμεΑ στα αεροπορικά εισπήρια (Α.Λ.Ε. 1110813)	0,12	-0,07	0,0%	-0,18	-157,41% ↓
Τέλος πλοίων αναψυχής και ημερόπλοιων (Α.Λ.Ε. 1110815)	0,34	0,41	0,2%	0,07	19,19% ↑
Φόρος ασφαλιστρων (Α.Λ.Ε. 1110820)	2,33	2,60	1,5%	0,27	11,46% ↑
Ειδικός φόρος στις διαφημίσεις που προβάλλονται από την τηλεόραση (Α.Λ.Ε. 1110821)	0,84	0,63	0,4%	-0,21	-25,29% ↓
Τέλη συνδρομητών σταθερής τηλεφωνίας (Α.Λ.Ε. 1110822)	5,75	5,65	3,2%	-0,10	-1,78% ↓
Τέλη συνδρομητών κινητής τηλεφωνίας (Α.Λ.Ε. 1110823)	11,95	13,90	7,9%	1,95	16,30% ↑
Τέλος στη συνδρομητική Τηλεόραση (Α.Λ.Ε. 1110824)	1,67	1,68	1,0%	0,01	0,43% ↑
Τέλος ανθεκτικότητας στην κλιματική κρίση (πρώην Φόρος στη Διαμονή) (Α.Λ.Ε. 1110825)	3,09	3,35	1,9%	0,26	8,38% ↑

Πηγή δεδομένων: Γενικό Λογιστήριο του Κράτους

Από τους επιμέρους αναλυτικούς λογαριασμούς της εν λόγω κατηγορίας εσόδων, τα έσοδα από τα **τέλη εκσυγχρονισμού και ανάπτυξης αερολιμένων** (Α.Λ.Ε. 1110811, **-42,9 εκ. €**) εμφανίζουν τη σημαντικότερη - σε απόλυτες τιμές - μείωση, η οποία και αντισταθμίζει πλήρως την αύξηση των εσόδων από τα **τέλη Eurocontrol** (Α.Λ.Ε. 1110810, **+19,39 εκ. €**) τον Φεβρουάριο μεταξύ των ετών 2024/2023.

Λοιποί φόροι επί αγαθών (Α.Λ.Ε. 11109)

Τα έσοδα από τους **λοιπούς φόρους επί αγαθών** κατά τον υπό εξέταση μήνα (**15,35 εκ. €**) σημειώνουν πτώση κατά **1,66 εκ. €** σε σχέση με τον Φεβρουάριο του προηγούμενου έτους, κυρίως λόγω της μείωσης κατά **1,71 εκ. €** που παρουσιάζουν τα έσοδα από την **εισφορά στο λάδι και στις ελιές για κάλυψη εξόδων δακοκτονίας** (Α.Λ.Ε. 1110901).



3.2. Φόροι και δασμοί επί εισαγωγών

Τα έσοδα από τους φόρους και δασμούς επί εισαγωγών τον Φεβρουάριο 2024 διαμορφώνονται σε **23,91 εκ. €**, μειωμένα κατά **5,61 εκ. €**, ήτοι **19%**, σε σχέση με τον αντίστοιχο μήνα του 2023.

Πίνακας 8:

Έσοδα από φόρους και δασμούς επί εισαγωγών σε εκ. € (4ος βαθμός ανάλυσης)

Έσοδα από φόρους και δασμούς επί εισαγωγών	Φεβ 2023	Φεβ 2024	Ποσοστά Συμμετοχής Φεβ 2024	Απόλυτη Μεταβολή 2024/2023	Ποσοστιαία Μεταβολή 2024/2023
Δασμοί (Α.Λ.Ε. 11201)	29,51	23,91	100,0%	-5,61	-19,00% ↓
Σύνολο φόρων και δασμών επί εισαγωγών (Α.Λ.Ε. 112)	29,51	23,91	100,0%	-5,61	-19,00% ↓

Πηγή δεδομένων: Γενικό Λογιστήριο του Κράτους

Τα έσοδα από **δασμούς** (Α.Λ.Ε. 11201), τα οποία αποτελούν τη μοναδική επιμέρους κατηγορία εσόδων από τους φόρους και δασμούς επί εισαγωγών προέρχονται, πρωτίστως, από τους **δασμούς κοινού δασμολογίου** (Α.Λ.Ε. 1120101) που επιβάλλονται στις εισαγωγές από κράτη μη μέλη της ΕΕ και, δευτερευόντως, από τους **δασμούς αντιντάμπινγκ και αντισταθμιστικούς δασμούς** (Α.Λ.Ε. 1120102). Τα μεγέθη και οι μεταβολές των προαναφερόμενων επιμέρους αναλυτικών λογαριασμών για τον μήνα Φεβρουάριο μεταξύ των ετών 2024/2023, παρουσιάζονται στον παρακάτω πίνακα:

Πίνακας 9:

Σύγκριση βασικών αναλυτικών λογαριασμών εσόδων από δασμούς σε εκ. € (5ος βαθμός ανάλυσης)

Έσοδα από δασμούς	Φεβ 2023	Φεβ 2024	Ποσοστά Συμμετοχής Φεβ 2024	Απόλυτη Μεταβολή 2024/2023	Ποσοστιαία Μεταβολή 2024/2023
Δασμοί Κοινού Δασμολογίου (Α.Λ.Ε. 1120101)	28,85	22,27	93,2%	-6,58	-22,80% ↓
Δασμοί αντιντάμπινγκ και αντισταθμιστικοί δασμοί (Α.Λ.Ε. 1120102)	0,66	1,63	6,8%	0,97	146,32% ↑

Πηγή δεδομένων: Γενικό Λογιστήριο του Κράτους



3.3. Τακτικοί φόροι ακίνητης περιουσίας

Τα έσοδα από τους τακτικούς φόρους ακίνητης περιουσίας τον Φεβρουάριο του 2024 διαμορφώνονται σε **103,18 εκ. €**, παρουσιάζοντας αύξηση κατά **1,2 εκ. €**, ήτοι **1,18%**, σε σχέση με τον αντίστοιχο μήνα του 2023.

Πίνακας 10:
Έσοδα από τακτικούς φόρους ακίνητης περιουσίας σε εκ. € (4ος βαθμός ανάλυσης)

Έσοδα από τακτικούς φόρους ακίνητης περιουσίας	Φεβ 2023	Φεβ 2024	Ποσοστά Συμμετοχής Φεβ 2024	Απόλυτη Μεταβολή 2024/2023	Ποσοστιαία Μεταβολή 2024/2023
Τακτικοί φόροι επί της ιδιοκτησίας ακίνητης περιουσίας (Α.Λ.Ε. 11301)	101,98	103,18	100,0%	1,20	1,18% ↑
Σύνολο τακτικών φόρων ακίνητης περιουσίας (Α.Λ.Ε. 113)	101,98	103,18	100,0%	1,20	1,18% ↑

Πηγή δεδομένων: Γενικό Λογιστήριο του Κράτους

Τα έσοδα από τους **τακτικούς φόρους επί της ιδιοκτησίας ακίνητης περιουσίας** (Α.Λ.Ε. 11301), τα οποία αποτελούν τη μοναδική επιμέρους κατηγορία εσόδων από τους τακτικούς φόρους ακίνητης περιουσίας, καθορίζονται σχεδόν αποκλειστικά από τα έσοδα του **Ενιαίου Φόρου Ιδιοκτησίας Ακινήτων - ΕΝ.Φ.Ι.Α.** (Α.Λ.Ε. 1130104), τα οποία τον Φεβρουάριο του 2024 καταγράφουν άνοδο κατά **1,77 εκ. €** σε σχέση με τον Φεβρουάριο του 2023 και διαμορφώνονται στα **101,46 εκ.**, όπως φαίνεται στον πίνακα που ακολουθεί:

Πίνακας 11:
Σύγκριση βασικών αναλυτικών λογαριασμών εσόδων από τακτικούς φόρους επί της ιδιοκτησίας ακίνητης περιουσίας σε εκ. € (5ος βαθμός ανάλυσης)

Έσοδα από τακτικούς φόρους επί της ιδιοκτησίας ακίνητης περιουσίας	Φεβ 2023	Φεβ 2024	Ποσοστά Συμμετοχής Φεβ 2024	Απόλυτη Μεταβολή 2024/2023	Ποσοστιαία Μεταβολή 2024/2023
Φόρος στην ακίνητη περιουσία (ΦΑΠ) (Α.Λ.Ε. 1130101)	0,74	0,63	0,6%	-0,11	-14,97% ↓
Ενιαίο τέλος ακινήτων (Α.Λ.Ε. 1130102)	0,05	0,05	0,1%	0,01	19,12% ↑
Έκτακτο Ειδικό Τέλος Ηλεκτροδοτούμενων Δομημένων Επιφανειών (ΕΕΤΗΔΕ) (Α.Λ.Ε. 1130103)	1,48	1,00	1,0%	-0,48	-32,28% ↓
Ενιαίος Φόρος Ιδιοκτησίας Ακινήτων (ΕΝΦΙΑ) (Α.Λ.Ε. 1130104)	99,69	101,46	98,3%	1,77	1,77% ↑
Λοιποί φόροι στην ακίνητη περιουσία (Α.Λ.Ε. 1130189)	0,02	0,03	0,0%	0,01	66,41% ↑

Πηγή δεδομένων: Γενικό Λογιστήριο του Κράτους

Σημειώνεται ότι βάσει του άρθρου 44, ν. 5045 /2023, για το 2024 και έπειτα, ο ΕΝΦΙΑ μειώνεται κατά δέκα τοις εκατό (10%) για κατοικίες που ασφαλίζονται για σεισμό, πυρκαγιά και πλημμύρες.

3.4. Λοιποί φόροι επί παραγωγής

Τα έσοδα από τους λοιπούς φόρους επί παραγωγής τον Φεβρουάριο του 2024 διαμορφώνονται σε **38,85 εκ. €**, παρουσιάζοντας αύξηση κατά **1,96 εκ. €**, ήτοι **5,32%**, σε σχέση με τον αντίστοιχο μήνα του προηγούμενου έτους.

Πίνακας 12:
Έσοδα από λοιπούς φόρους επί παραγωγής σε εκ. € (4ος βαθμός ανάλυσης)

Έσοδα από λοιπούς φόρους επί παραγωγής	Φεβ 2023	Φεβ 2024	Ποσοστά Συμμετοχής Φεβ 2024	Απόλυτη Μεταβολή 2024/2023	Ποσοστιαία Μεταβολή 2024/2023
Επιχειρηματικές και επαγγελματικές άδειες (Α.Λ.Ε. 11401)	31,71	33,54	86,3%	1,83	5,77% ↑
Διάφοροι άλλοι φόροι επί παραγωγής (Α.Λ.Ε. 11409)	5,18	5,31	13,7%	0,13	2,58% ↑
Σύνολο λοιπών φόρων επί παραγωγής (Α.Λ.Ε. 114)	36,89	38,85	100,0%	1,96	5,32% ↑

Πηγή δεδομένων: Γενικό Λογιστήριο του Κράτους

Αναλυτικότερα, οι μεταβολές στους επιμέρους Α.Λ.Ε. της εν λόγω κατηγορίας περιγράφονται παρακάτω:

Επιχειρηματικές και επαγγελματικές άδειες (Α.Λ.Ε. 11401)

Η ανοδική πορεία των εσόδων κατά **1,83 εκ. €** στην κατηγορία των **επιχειρηματικών και επαγγελματικών αδειών** για τον Φεβρουάριο μεταξύ των ετών 2024/2023, αποδίδεται κυρίως στην αύξηση των εσόδων από το **τέλος επιτηδεύματος** (Α.Λ.Ε. 1140101, **+1,09 εκ. €**). Οι λοιπές κυριότερες κατηγορίες εσόδων παρουσιάζουν μικρότερες – σε απόλυτο μέγεθος - μεταβολές, όπως παρουσιάζεται στον πίνακα που ακολουθεί:

Πίνακας 13:
Σύγκριση βασικών αναλυτικών λογαριασμών εσόδων από επιχειρηματικές και επαγγελματικές άδειες σε εκ. € (5ος βαθμός ανάλυσης)

Έσοδα από επιχειρηματικές και επαγγελματικές άδειες	Φεβ 2023	Φεβ 2024	Ποσοστά Συμμετοχής Φεβ 2024	Απόλυτη Μεταβολή 2024/2023	Ποσοστιαία Μεταβολή 2024/2023
Τέλος Επιτηδεύματος (Α.Λ.Ε. 1140101)	29,03	30,11	89,8%	1,09	3,74% ↑
Ειδικά Τέλη διενέργειας τεχνικού ελέγχου οχημάτων (Α.Λ.Ε. 1140103)	1,30	1,72	5,1%	0,42	32,76% ↑
Έσοδα από εκδόσεις πολεοδομικών αδειών (Α.Λ.Ε. 1140104)	0,34	0,56	1,7%	0,22	63,73% ↑
Ειδικό τέλος για άδειες λειτουργίας καζίνο (Α.Λ.Ε. 1140105)	0,22	0,15	0,5%	-0,07	-30,91% ↓
Τέλη χορήγησης αδειών από τις λιμενικές αρχές (Α.Λ.Ε. 1140106)	0,11	0,13	0,4%	0,02	20,89% ↑
Τέλη μηχανημάτων έργων (Α.Λ.Ε. 1140108)	0,00	0,29	0,8%	0,29	0,00%
Λοιπές Επιχειρηματικές και επαγγελματικές άδειες (Α.Λ.Ε. 1140189)	0,72	0,58	1,7%	-0,14	-19,14% ↓

Πηγή δεδομένων: Γενικό Λογιστήριο του Κράτους

Διάφοροι άλλοι φόροι επί παραγωγής (Α.Λ.Ε. 11409)

Τα έσοδα της κατηγορίας **διάφοροι άλλοι φόροι επί παραγωγής** διαμορφώνονται στα **5,31 εκ. €**, παρουσιάζοντας αύξηση κατά **0,13 εκ. €** σε σχέση με τον Φεβρουάριο του 2023. Η ανοδική πορεία των εν λόγω εσόδων οφείλεται, κυρίως, στην αύξηση των εσόδων από τα **τέλη υπέρ ΕΟΦ ετοιμότητας των ιατροτεχνολογικών προϊόντων** (Α.Λ.Ε. 1140903, **+0,49 εκ. €**). Οι κυριότεροι λοιποί επιμέρους Α.Λ.Ε. της εν λόγω κατηγορίας εσόδων, παρουσιάζουν μικρότερες σε απόλυτο μέγεθος μεταβολές, όπως παρουσιάζεται στον πίνακα που ακολουθεί:



Πίνακας 14:
Σύγκριση βασικών αναλυτικών λογαριασμών εσόδων από διάφορους άλλους φόρους επί παραγωγής σε εκ. € (5ος βαθμός ανάλυσης)

Έσοδα από διάφορους άλλους φόρους επί παραγωγής	Φεβ 2023	Φεβ 2024	Ποσοστά Συμμετοχής Φεβ 2024	Απόλυτη Μεταβολή 2024/2023	Ποσοστιαία Μεταβολή 2024/2023
Γενική εισφορά ΕΛ.Γ.Α. σε γεωργικές επιχειρήσεις (Α.Λ.Ε. 1140901)	0,01	0,01	0,1%	0,00	-28,80% ↓
Έσοδα Ελληνικού Οργανισμού Φαρμάκων - Ε.Ο.Φ. (Α.Λ.Ε. 1140902)	1,16	0,83	15,6%	-0,33	-28,15% ↓
Τέλη υπέρ Ε.Ο.Φ. ετοιμότητας των ιατροτεχνολογικών προϊόντων (Α.Λ.Ε. 1140903)	0,34	0,83	15,7%	0,49	143,16% ↑
Τέλη Διεύθυνσης Μητρώων και Τεχνικών Επαγγελματιών του Υ.ΠΕ.ΧΩ.Δ.Ε. (Α.Λ.Ε. 1140904)	0,03	0,04	0,7%	0,00	13,02% ↑
Εισφορές σε χρήμα για επιχειρηματικά πάρκα (Α.Λ.Ε. 1140906)	0,00	0,01	0,1%	0,01	0,00%
Κράτηση στις δαπάνες έργων των Ο.Τ.Α. για την Τ.Υ.Δ.Κ. (Α.Λ.Ε. 1140907)	0,04	0,06	1,1%	0,02	61,49% ↑
Κράτηση στις συμβάσεις της Επιτροπής Προμηθειών Υγείας (Α.Λ.Ε. 1140908)	1,36	1,16	21,9%	-0,19	-14,21% ↓
Τέλη ελέγχων εισαγομένων και εξαγομένων φυτών και φυτικών προϊόντων (Α.Λ.Ε. 1140909)	0,06	0,10	1,8%	0,03	53,61% ↑
Άδειες ραδιοφωνικών και τηλεοπτικών Σταθμών (Α.Λ.Ε. 1140910)	1,95	2,02	38,0%	0,07	3,38% ↑
Λοιποί φόροι επί της παραγωγής (Α.Λ.Ε. 1140989)	0,22	0,25	4,8%	0,03	14,94% ↑

Πηγή δεδομένων: Γενικό Λογιστήριο του Κράτους

3.5. Φόρος εισοδήματος

Τα έσοδα από τον φόρο εισοδήματος τον Φεβρουάριο του 2024 ανέρχονται σε **2.168,96 εκ. €**, παρουσιάζοντας αύξηση κατά **495,79 εκ. €**, ήτοι **29,63%**, σε σχέση με τον αντίστοιχο μήνα του προηγούμενου έτους.

Επισημαίνεται ότι το σύνολο των επιμέρους αναλυτικών λογαριασμών της κατηγορίας εσόδων από τον φόρο εισοδήματος παρουσιάζουν αύξηση τον Φεβρουάριο μεταξύ των ετών 2024/2023, με τη μεγαλύτερη αύξηση να εντοπίζεται στα έσοδα από τον **φόρο εισοδήματος πληρωτέο από εταιρείες (ΝΠ)** (Α.Λ.Ε. 11502, **+323,34 εκ. €**) και ακολουθούν τα έσοδα από τον **φόρο εισοδήματος πληρωτέο από Φυσικά Πρόσωπα (ΦΠ)** (Α.Λ.Ε. 11501, **+136,7 εκ. €**). Οι λοιποί επιμέρους αναλυτικοί λογαριασμοί της εν λόγω κατηγορίας παρουσιάζουν μικρότερες σε απόλυτα μεγέθη αυξήσεις, όπως παρουσιάζεται στον πίνακα που ακολουθεί.

Πίνακας 15:
Έσοδα από τον φόρο εισοδήματος σε εκ. € (4ος βαθμός ανάλυσης)

Έσοδα από φόρο εισοδήματος	Φεβ 2023	Φεβ 2024	Ποσοστά Συμμετοχής Φεβ 2024	Απόλυτη Μεταβολή 2024/2023	Ποσοστιαία Μεταβολή 2024/2023
Φόρος εισοδήματος πληρωτέος από Φυσικά Πρόσωπα (ΦΠ) (Α.Λ.Ε. 11501)	1.111,59	1.248,29	57,6%	136,70	12,30% ↑
Φόρος εισοδήματος πληρωτέος από εταιρείες (ΝΠ) (Α.Λ.Ε. 11502)	381,13	704,47	32,5%	323,34	84,84% ↑
Φόροι επί κερδών διακράτησης (Α.Λ.Ε. 11503)	0,79	1,03	0,0%	0,24	30,65% ↑
Φόροι επί κερδών από λαχεία και τυχερά παίγνια (Α.Λ.Ε. 11504)	16,35	16,58	0,8%	0,23	1,42% ↑
Φόρος εισοδήματος κατοίκων αλλοδαπής (Α.Λ.Ε. 11505)	9,86	12,04	0,6%	2,17	22,05% ↑
Φόρος εισοδήματος ειδικών κατηγοριών (Α.Λ.Ε. 11506)	153,45	186,55	8,6%	33,10	21,57% ↑
Σύνολο φόρων εισοδήματος (Α.Λ.Ε. 115)	1.673,17	2.168,96	100,0%	495,79	29,63% ↑

Πηγή δεδομένων: Γενικό Λογιστήριο του Κράτους

Σημειώνεται ότι κατά το α' δίμηνο του τρέχοντος έτους ολοκληρώνεται η καταβολή των δόσεων φορολογίας εισοδήματος Φ.Π. και Ν.Π. που υποβλήθηκαν εντός του 2023. Η υψηλότερη βεβαίωση ποσών φόρου εισοδήματος κατά το 2023 συγκριτικά με το προηγούμενο έτος, επιδρά θετικά και στο ύψος των εσόδων της κατηγορίας κατά τον μήνα αναφοράς.

Αναλυτικότερα, οι μεταβολές στους επιμέρους Α.Λ.Ε. της εν λόγω κατηγορίας περιγράφονται παρακάτω:

Φόρος εισοδήματος πληρωτέος από Φυσικά Πρόσωπα (ΦΠ) (Α.Λ.Ε. 11501)

Αύξηση κατά **136,7 εκ. €** παρουσιάζουν τα έσοδα της εν λόγω κατηγορίας, τα οποία διαμορφώνονται σε **1.248,29 εκ. €**. Εξετάζοντας τους επιμέρους αναλυτικούς λογαριασμούς, οι μεγαλύτερες - σε απόλυτες τιμές - αυξήσεις εντοπίζονται στα έσοδα από τον **φόρο στο εισόδημα από μισθούς - παρακράτηση** (Α.Λ.Ε. 1150103, **+56,68 εκ. €**), από τον **φόρο στο εισόδημα ΦΠ - εκκαθάριση δηλώσεων** (Α.Λ.Ε. 1150101, **+37,55 εκ. €**), από τον **φόρο στο εισόδημα από συντάξεις - παρακράτηση** (Α.Λ.Ε. 1150104, **+21,33 εκ. €**) καθώς και από τον **φόρο στο εισόδημα ΦΠ (πλην μισθών και συντάξεων) - παρακράτηση** (Α.Λ.Ε. 1150105, **+17,7 εκ. €**). Στον αντίποδα, τη σημαντικότερη πτώση παρουσιάζουν τα έσοδα από την **ειδική εισφορά αλληλεγγύης στα Φ.Π.** (Α.Λ.Ε. 1150107, **-4,64 εκ. €**). Οι κυριότεροι λοιποί επιμέρους λογαριασμοί της εν λόγω κατηγορίας εσόδων, παρουσιάζουν μικρότερες σε απόλυτο μέγεθος μεταβολές, όπως παρουσιάζεται στον πίνακα που ακολουθεί:

Πίνακας 16: Σύγκριση βασικών αναλυτικών λογαριασμών εσόδων φόρου εισοδήματος Φ.Π. σε εκ. € (5ος βαθμός ανάλυσης)					
Έσοδα από φόρο εισοδήματος Φ.Π.	Φεβ 2023	Φεβ 2024	Ποσοστά Συμμετοχής Φεβ 2024	Απόλυτη Μεταβολή 2024/2023	Ποσοστιαία Μεταβολή 2024/2023
Φόρος στο εισόδημα ΦΠ - εκκαθάριση δηλώσεων (Α.Λ.Ε. 1150101)	117,70	155,25	12,4%	37,55	31,91% ↑
Φόρος στο εισόδημα ΦΠ - προκαταβολή (Α.Λ.Ε. 1150102)	18,59	24,76	2,0%	6,17	33,18% ↑
Φόρος στο εισόδημα από μισθούς - παρακράτηση (Α.Λ.Ε. 1150103)	646,22	702,90	56,3%	56,68	8,77% ↑
Φόρος στο εισόδημα από συντάξεις - παρακράτηση (Α.Λ.Ε. 1150104)	166,47	187,80	15,0%	21,33	12,81% ↑
Φόρος στο εισόδημα ΦΠ (πλην μισθών και συντάξεων) - παρακράτηση (Α.Λ.Ε. 1150105)	128,50	146,20	11,7%	17,70	13,77% ↑
Ειδική εισφορά αλληλεγγύης για την καταπολέμηση της ανεργίας (Α.Λ.Ε. 1150106)	21,12	23,00	1,8%	1,88	8,90% ↑
Ειδική εισφορά αλληλεγγύης στα ΦΠ (Α.Λ.Ε. 1150107)	12,75	8,11	0,7%	-4,64	-36,37% ↓

Πηγή δεδομένων: Γενικό Λογιστήριο του Κράτους

Σημειώνεται ότι με διάταξη του νόμου 4972/2022 (άρθρο 177) έχει καταργηθεί η ειδική εισφορά αλληλεγγύης του άρθρου 43Α του νόμου 4172/2013, για όλα τα εισοδήματα που αποκτώνται από την 1.1.2023 και εφεξής.

Φόρος εισοδήματος πληρωτέος από εταιρίες (ΝΠ) (Α.Λ.Ε. 11502)

Οι έξι εκ των επτά επιμέρους λογαριασμοί της εν λόγω κατηγορίας εσόδων (Α.Λ.Ε. 11502, **704,47 εκ. €**) κινούνται ανοδικά τον Φεβρουάριο του 2024 σε σχέση με τον Φεβρουάριο του 2023, συντελώντας στην αύξηση των εσόδων κατά **323,34 εκ. €**. Η μεγαλύτερη άνοδος εντοπίζεται στα έσοδα από τον **φόρο στο εισόδημα ΝΠ κερδοσκοπικού χαρακτήρα - προκαταβολή** (Α.Λ.Ε. 1150202, **+112,45 εκ. €**), από τον **φόρο στο εισόδημα ΝΠ κερδοσκοπικού χαρακτήρα - εκκαθάριση δηλώσεων** (Α.Λ.Ε. 1150201, **+102,17 εκ. €**) καθώς και από τους **λοιπούς φόρους στο εισόδημα εταιριών** (Α.Λ.Ε. 1150289, **+82,61 εκ. €**). Οι λοιπές επιμέρους κατηγορίες του εν λόγω λογαριασμού παρουσιάζουν μικρότερες σε απόλυτο μέγεθος αυξήσεις, όπως φαίνεται στον πίνακα που ακολουθεί:



Πίνακας 17:
Σύγκριση βασικών αναλυτικών λογαριασμών εσόδων φόρου εισοδήματος Ν.Π. σε εκ. € (5ος βαθμός ανάλυσης)

Έσοδα από φόρο εισοδήματος Ν.Π.	Φεβ 2023	Φεβ 2024	Ποσοστά Συμμετοχής Φεβ 2024	Απόλυτη Μεταβολή 2024/2023	Ποσοστιαία Μεταβολή 2024/2023
Φόρος στο εισόδημα ΝΠ κερδοσκοπικού χαρακτήρα - εκκαθάριση δηλώσεων (Α.Λ.Ε. 1150201)	130,62	232,78	33,0%	102,17	78,22% ↑
Φόρος στο εισόδημα ΝΠ κερδοσκοπικού χαρακτήρα - προκαταβολή (Α.Λ.Ε. 1150202)	174,50	286,96	40,7%	112,45	64,44% ↑
Φόρος στο εισόδημα κοινοπραξιών και λοιπών νομικών οντοτήτων - εκκαθάριση δηλώσεων (Α.Λ.Ε. 1150203)	26,63	35,39	5,0%	8,76	32,91% ↑
Φόρος στο εισόδημα κοινοπραξιών και λοιπών νομικών οντοτήτων - προκαταβολή (Α.Λ.Ε. 1150204)	33,19	46,17	6,6%	12,98	39,10% ↑
Φόρος επί των διανεμόμενων κερδών των ημεδαπών εταιριών (Α.Λ.Ε. 1150205)	15,77	20,16	2,9%	4,39	27,80% ↑
Εφάπαξ φόροι εισοδήματος ΝΠ (Α.Λ.Ε. 1150206)	0,05	0,04	0,0%	-0,01	-17,97% ↓
Λοιποί φόροι στο εισόδημα εταιριών (Α.Λ.Ε. 1150289)	0,36	82,97	11,8%	82,61	↑

Πηγή δεδομένων: Γενικό Λογιστήριο του Κράτους

Αξίζει να σημειωθεί ότι τα έσοδα από φόρους εισοδήματος ΝΠ και συγκεκριμένα τα έσοδα από τους **λοιπούς φόρους στο εισόδημα εταιριών** (Α.Λ.Ε. 1150289), ενισχύονται σημαντικά από την καταβολή της έκτακτης Προσωρινής Συνεισφοράς Αλληλεγγύης (Π.Σ.Α.) επί των πλεοναζόντων κερδών του φορολογικού έτους 2022, όπως προβλέπεται στο άρθρο άρθρου 114 του ν. 5007/2022. Η καταβολή της εν λόγω εισφοράς γίνεται σε 8 ισόποσες μηνιαίες δόσεις με την πρώτη δόση να έχει καταβληθεί τον Ιούλιο του 2023.

Φόροι επί κερδών διακράτησης (Α.Λ.Ε. 11503)

Τα έσοδα από φόρους της εν λόγω κατηγορίας διαμορφώνονται σε **1,03 εκ. €** τον υπό εξέταση μήνα, καταγράφοντας άνοδο κατά **0,24 εκ. €** σε σχέση με τον Φεβρουάριο του 2023, κυρίως λόγω της αύξησης των εσόδων από τον **φόρο μεταβίβασης επιχειρήσεων και χρηματοοικονομικών στοιχείων** (Α.Λ.Ε. 1150302, **+0,23 εκ. €**), ο οποίος αποτελεί και τον κυριότερο επιμέρους λογαριασμό της εν λόγω κατηγορίας εσόδων.

Φόροι επί κερδών από λαχεία και τυχερά παίγνια (Α.Λ.Ε. 11504)

Τα έσοδα της υπό εξέταση κατηγορίας ανέρχονται σε **16,58 εκ. €** τον Φεβρουάριο του 2024, παρουσιάζοντας αύξηση κατά **0,23 εκ. €** σε σχέση με τον Φεβρουάριο του 2023, η οποία προέρχεται αποκλειστικά από τον μοναδικό επιμέρους λογαριασμό της εν λόγω κατηγορίας, ήτοι από τα έσοδα από τους **λοιπούς φόρους επί κερδών από λαχεία και τυχερά παίγνια** (Α.Λ.Ε. 1150489).

Φόρος εισοδήματος κατοίκων αλλοδαπής (Α.Λ.Ε. 11505)

Τα έσοδα από τον φόρο εισοδήματος κατοίκων αλλοδαπής σημειώνουν αύξηση κατά **2,17 εκ. €** τον Φεβρουάριο μεταξύ των ετών 2024/2023, η οποία αποδίδεται κυρίως στην ανοδική πορεία των εσόδων από τον **φόρο εισοδήματος αλλοδαπής για πνευματικά και άλλα δικαιώματα** (Α.Λ.Ε. 1150501, **+2,22 εκ. €**).

Φόρος εισοδήματος ειδικών κατηγοριών (Α.Λ.Ε. 11506)

Άνοδο κατά **33,1 εκ. €** παρουσιάζουν τα έσοδα της εν λόγω κατηγορίας τον Φεβρουάριο μεταξύ των ετών 2024/2023, κυρίως λόγω της ανοδικής πορείας των εσόδων από τους **λοιπούς φόρους εισοδήματος ειδικών κατηγοριών** (Α.Λ.Ε. 1150689, **+19,13 εκ. €**) και δευτερευόντως από τον **φόρο επί των τόκων των καταθέσεων, συμφωνιών επαναγοράς, ομολόγων κ.λπ.** (Α.Λ.Ε. 1150602, **+6,55 εκ. €**) καθώς και από τον **φόρο πλοίων** (Α.Λ.Ε. 1150601, **+6,28 εκ. €**). Οι κυριότερες λοιπές



επιμέρους κατηγορίες, παρουσιάζουν μικρότερες σε απόλυτο μέγεθος αυξήσεις, όπως φαίνεται στον πίνακα που ακολουθεί:

Πίνακας 18:
Σύγκριση βασικών αναλυτικών λογαριασμών εσόδων από φόρο εισοδήματος ειδικών κατηγοριών σε εκ. € (5ος βαθμός ανάλυσης)

Έσοδα από φόρο εισοδήματος ειδικών κατηγοριών	Φεβ 2023	Φεβ 2024	Ποσοστά Συμμετοχής Φεβ 2024	Απόλυτη Μεταβολή 2024/2023	Ποσοστιαία Μεταβολή 2024/2023
Φόρος Πλοίων (Α.Λ.Ε. 1150601)	36,94	43,22	23,2%	6,28	16,99% ↑
Φόρος επί των τόκων των καταθέσεων, συμφωνιών επαναγοράς, ομολόγων κ.λπ. (Α.Λ.Ε. 1150602)	93,54	100,09	53,7%	6,55	7,00% ↑
Φόρος στο εισόδημα νομικών προσώπων μη κερδοσκοπικού χαρακτήρα - εκκαθάριση δηλώσεων (Α.Λ.Ε. 1150604)	0,81	1,28	0,7%	0,47	57,93% ↑
Φόρος στο εισόδημα νομικών προσώπων μη κερδοσκοπικού χαρακτήρα - προκαταβολή (Α.Λ.Ε. 1150605)	1,42	2,09	1,1%	0,67	47,04% ↑
Λοιποί φόροι εισοδήματος ειδικών κατηγοριών (1150689)	20,73	39,87	21,4%	19,13	92,29% ↑

Πηγή δεδομένων: Γενικό Λογιστήριο του Κράτους

3.6. Φόροι κεφαλαίου

Τα έσοδα από τους φόρους κεφαλαίου τον Φεβρουάριο του 2024 ανέρχονται σε **15,59 εκ. €**, μειωμένα κατά **11,09 εκ. €**, ήτοι **41,58%**, σε σχέση με τον αντίστοιχο μήνα του προηγούμενου έτους.

Πίνακας 19:
Έσοδα από φόρους κεφαλαίου σε εκ. € (4ος βαθμός ανάλυσης)

Έσοδα από φόρους κεφαλαίου	Φεβ 2023	Φεβ 2024	Ποσοστά Συμμετοχής Φεβ 2024	Απόλυτη Μεταβολή 2024/2023	Ποσοστιαία Μεταβολή 2024/2023
Φόροι κληρονομιών, γονικών παροχών και δωρεών (Α.Λ.Ε. 11601)	26,68	15,59	100,0%	-11,09	-41,58% ↓
Σύνολο φόρων κεφαλαίου (Α.Λ.Ε. 116)	26,68	15,59	100,0%	-11,09	-41,58% ↓

Πηγή δεδομένων: Γενικό Λογιστήριο του Κράτους

Η πτώση των εσόδων από τους **φόρους κληρονομιών, γονικών παροχών και δωρεών** (Α.Λ.Ε. 11601), τα οποία αποτελούν τη μοναδική επιμέρους κατηγορία εσόδων από τους φόρους κεφαλαίου, αποδίδεται κυρίως στην καθοδική πορεία των εσόδων από **φόρους και τέλη κληρονομιών** (Α.Λ.Ε. 1160101, **-10,37 εκ. €**), όπως φαίνεται και στον πίνακα που ακολουθεί:

Πίνακας 20:
Σύγκριση βασικών αναλυτικών λογαριασμών εσόδων από φόρους κληρονομιών, γονικών παροχών και δωρεών σε εκ. € (5ος βαθμός ανάλυσης)

Έσοδα από φόρους κληρονομιών, γονικών παροχών και δωρεών	Φεβ 2023	Φεβ 2024	Ποσοστά Συμμετοχής Φεβ 2024	Απόλυτη Μεταβολή 2024/2023	Ποσοστιαία Μεταβολή 2024/2023
Φόροι και τέλη κληρονομιών (Α.Λ.Ε. 1160101)	23,03	12,66	81,2%	-10,37	-45,04% ↓
Φόροι και τέλη δωρεών, γονικών και λοιπών παροχών (Α.Λ.Ε. 1160102)	3,64	2,92	18,8%	-0,71	-19,64% ↓
Λοιποί φόροι κληρονομιών, γονικών παροχών και δωρεών (Α.Λ.Ε. 1160189)	0,01	0,00	0,0%	0,00	-25,25% ↑

Πηγή δεδομένων: Γενικό Λογιστήριο του Κράτους

3.7. Λοιποί τρέχοντες φόροι

Τα έσοδα από τους λοιπούς τρέχοντες φόρους τον Φεβρουάριο του 2024 ανέρχονται σε **557,58 εκ. €**, παρουσιάζοντας άνοδο κατά **7,32 εκ. €**, ήτοι **1,33%**, σε σχέση με τον Φεβρουάριο του προηγούμενου έτους.

Η άνοδος αυτή οφείλεται κυρίως στην αύξηση των εσόδων από τους **διάφορους άλλους τρέχοντες φόρους** (Α.Λ.Ε. 11909, **+6,28 εκ. €**). Οι λοιποί επιμέρους αναλυτικοί λογαριασμοί της εν λόγω κατηγορίας εσόδων παρουσιάζουν μικρότερες -σε απόλυτες τιμές- μεταβολές, όπως αποτυπώνεται στον παρακάτω πίνακα:

Πίνακας 21:
Έσοδα από λοιπούς τρέχοντες φόρους σε εκ. € (4ος βαθμός ανάλυσης)

Λοιποί τρέχοντες φόροι	Φεβ 2023	Φεβ 2024	Ποσοστά Συμμετοχής Φεβ 2024	Απόλυτη Μεταβολή 2024/2023	Ποσοστιαία Μεταβολή 2024/2023
Φόροι οχημάτων (Α.Λ.Ε. 11901)	475,04	475,10	85,2%	0,06	0,01% ↑
Τρέχοντες φόροι επί κινητής περιουσίας (Α.Λ.Ε. 11902)	1,62	1,98	0,4%	0,36	22,56% ↑
Γενικές και ειδικές άδειες νοικοκυριών (Α.Λ.Ε. 11903)	4,73	5,35	1,0%	0,62	13,13% ↑
Διάφοροι άλλοι τρέχοντες φόροι (Α.Λ.Ε. 11909)	68,87	75,15	13,5%	6,28	9,12% ↑
Σύνολο λοιπών τρέχοντων φόρων (Α.Λ.Ε. 119)	550,25	557,58	100,0%	7,32	1,33% ↑

Πηγή δεδομένων: Γενικό Λογιστήριο του Κράτους

Σε επίπεδο αναλυτικών λογαριασμών 5ου βαθμού ανάλυσης, επισημαίνεται η άνοδος των **λοιπών μη ταξινομημένων φορολογικών εσόδων** (Α.Λ.Ε. 1190901, **+6,28 εκ. €**). Οι λοιποί κυριότεροι επιμέρους αναλυτικοί λογαριασμοί της εν λόγω κατηγορίας εσόδων παρουσιάζουν μικρότερες -σε απόλυτες τιμές- μεταβολές, όπως παρουσιάζεται στον πίνακα που ακολουθεί.

Πίνακας 22:
Σύγκριση βασικών αναλυτικών λογαριασμών εσόδων από λοιπούς τρέχοντες φόρους σε εκ. € (5ος βαθμός ανάλυσης)

Λοιποί τρέχοντες φόροι	Φεβ 2023	Φεβ 2024	Ποσοστά Συμμετοχής Φεβ 2024	Απόλυτη Μεταβολή 2024/2023	Ποσοστιαία Μεταβολή 2024/2023
Τέλη κυκλοφορίας (Α.Λ.Ε. 1190101)	474,90	474,94	85,2%	0,04	0,01% ↑
Φόρος πολυτελούς διαβίωσης (Α.Λ.Ε. 1190201)	1,60	1,97	0,4%	0,37	23,43% ↑
Έσοδα από ιατρικές εξετάσεις οδηγών (Α.Λ.Ε. 1190301)	4,73	5,35	1,0%	0,62	13,13% ↑
Λοιπά μη ταξινομημένα φορολογικά έσοδα (Α.Λ.Ε. 1190901)	68,86	75,14	13,5%	6,28	9,12% ↑

Πηγή δεδομένων: Γενικό Λογιστήριο του Κράτους

4. Επίτευξη στόχου εσόδων Φεβρουαρίου 2024

Τα πραγματοποιηθέντα συνολικά έσοδα από φόρους τον Φεβρουάριο του 2024 διαμορφώνονται σε **5.747,83 εκ. €**, επιτυγχάνοντας επίτευξη του μηνιαίου στόχου **109,3%**, ή αλλιώς, σε απόλυτα μεγέθη, υπέρβαση κατά **489,11 εκ. €** (πίνακας 23).

Όπως φαίνεται στο γράφημα 4, οι τέσσερις εκ των επτά κατηγοριών φόρου επιτυγχάνουν τους επιμέρους στόχους Φεβρουαρίου 2024.

Γράφημα 4: Επίτευξη στόχων των επτά επιμέρους κατηγοριών εσόδων από φόρους για τον Φεβρουάριο του 2024

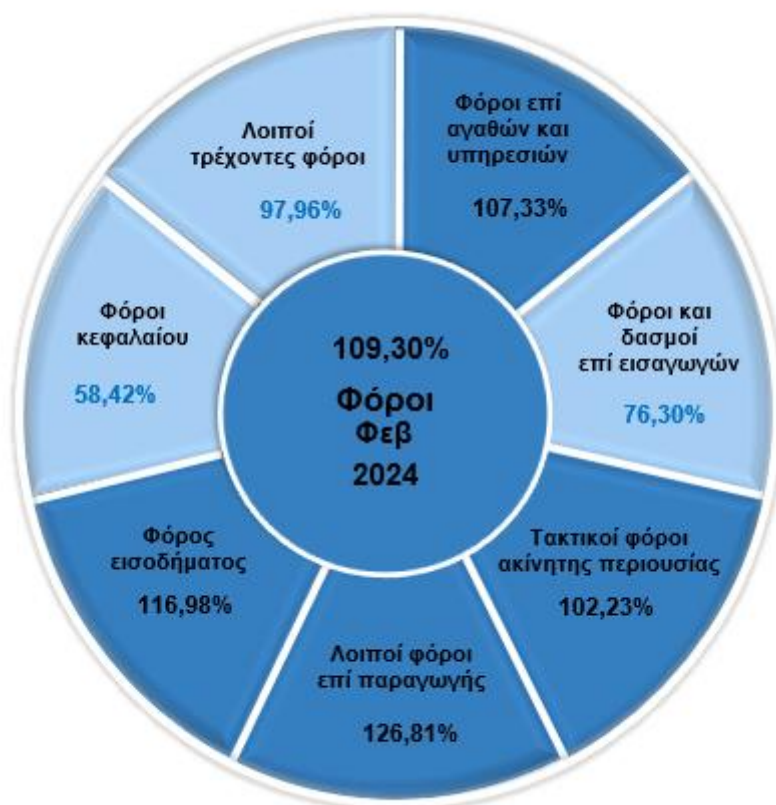

Πηγή δεδομένων: Γενικό Λογιστήριο του Κράτους



Πίνακας 23:

Αποκλίσεις εσόδων από φόρους σε σχέση με τον στόχο Φεβρουαρίου 2024

Περιγραφή Κατηγορίας Φόρου	Έσοδα Φεβ 2024 (σε εκ. €)	Στόχος Φεβ 2024 (σε εκ. €)	Επίτευξη στόχου Φεβ 2024	Απόλυτη Διαφορά Φεβ
Φόροι	5.747,83	5.258,72	109,30%	489,11
Φόροι επί αγαθών και υπηρεσιών	2.839,76	2.645,79	107,33%	193,97
Φόροι προστιθέμενης αξίας	2.020,25	1.922,11	105,11%	98,14
<i>ΦΠΑ στα πετρελαιοειδή και στα παράγωγα αυτών</i>	<i>167,70</i>	<i>191,84</i>	<i>87,41%</i>	<i>-24,15</i>
<i>ΦΠΑ καπνικών προϊόντων</i>	<i>43,62</i>	<i>35,16</i>	<i>124,08%</i>	<i>8,47</i>
<i>ΦΠΑ σε λοιπά προϊόντα και υπηρεσίες</i>	<i>1.796,46</i>	<i>1.695,11</i>	<i>105,98%</i>	<i>101,35</i>
Ειδικό φόρο κατανάλωσης	494,95	488,45	101,33%	6,50
<i>Ε.Φ.Κ. ενεργειακών προϊόντων</i>	<i>304,87</i>	<i>317,63</i>	<i>95,98%</i>	<i>-12,77</i>
<i>Ε.Φ.Κ. καπνικών προϊόντων</i>	<i>153,59</i>	<i>133,98</i>	<i>114,64%</i>	<i>19,61</i>
<i>Ε.Φ.Κ. λοιπών προϊόντων</i>	<i>36,50</i>	<i>36,84</i>	<i>99,08%</i>	<i>-0,34</i>
Φόροι με μορφή χαρτοσήμου	33,11	24,37	135,83%	8,73
Φόροι επί χρηματοοικονομικών και κεφαλαιακών συναλλαγών	61,40	48,36	126,98%	13,05
Φόροι ταξινόμησης οχημάτων	39,74	39,71	100,06%	0,03
Λοιποί φόροι επί συγκεκριμένων υπηρεσιών	174,96	105,07	166,52%	69,89
<i>Φόρος ασφαλιστρών</i>	<i>2,60</i>	<i>2,42</i>	<i>107,24%</i>	<i>0,18</i>
<i>Λοιποί φόροι επί αγαθών</i>	<i>15,35</i>	<i>17,72</i>	<i>86,62%</i>	<i>-2,37</i>
Φόροι και δασμοί επί εισαγωγών	23,91	31,33	76,30%	-7,42
Τακτικοί φόροι ακίνητης περιουσίας	103,18	100,93	102,23%	2,25
<i>Ενιαίος Φόρος Ιδιοκτησίας Ακινήτων (ΕΝΦΙΑ)</i>	<i>101,46</i>	<i>98,74</i>	<i>102,75%</i>	<i>2,72</i>
Λοιποί φόροι επί παραγωγής	38,85	30,64	126,81%	8,21
Φόρος εισοδήματος	2.168,96	1.854,18	116,98%	314,79
<i>Φόρος εισοδήματος πληρωτέος από Φυσικά Πρόσωπα (ΦΠ)</i>	<i>1.248,29</i>	<i>1.184,57</i>	<i>105,38%</i>	<i>63,73</i>
<i>Φόρος εισοδήματος πληρωτέος από εταιρίες (ΝΠ)</i>	<i>704,47</i>	<i>484,48</i>	<i>145,41%</i>	<i>219,99</i>
<i>Λοιποί φόροι εισοδήματος</i>	<i>216,20</i>	<i>185,13</i>	<i>116,78%</i>	<i>31,07</i>
Φόροι κεφαλαίου	15,59	26,68	58,42%	-11,09
Λοιποί τρέχοντες φόροι	557,58	569,18	97,96%	-11,60
<i>Φόροι οχημάτων</i>	<i>475,10</i>	<i>493,72</i>	<i>96,23%</i>	<i>-18,62</i>

Πηγή δεδομένων: Γενικό Λογιστήριο του Κράτους

5. Επίτευξη στόχου εσόδων περιόδου Ιανουαρίου - Φεβρουαρίου 2024

Τα πραγματοποιηθέντα συνολικά έσοδα από φόρους την περίοδο Ιανουαρίου – Φεβρουαρίου του 2024 διαμορφώνονται σε **11.308,81 εκ. €**, επιτυγχάνοντας επίτευξη στόχου α΄ διμήνου κατά **108,21%**, ή αλλιώς, σε απόλυτα μεγέθη, κατά **857,76 εκ. €** (πίνακας 24).

Όπως φαίνεται στο Γράφημα 5, οι τρεις εκ των επτά κατηγοριών φόρου επιτυγχάνουν τους επιμέρους στόχους Ιανουαρίου - Φεβρουαρίου 2024.

Γράφημα 5: Επίτευξη στόχων των επτά επιμέρους κατηγοριών εσόδων από φόρους Ιανουαρίου - Φεβρουαρίου 2024



Πηγή δεδομένων: Γενικό Λογιστήριο του Κράτους



Πίνακας 24:
Αποκλίσεις εσόδων από φόρους σε σχέση με τον στόχο Ιανουαρίου - Φεβρουαρίου 2024 και τον ετήσιο στόχο

Περιγραφή Κατηγορίας Φόρου	Έσοδα Ιαν-Φεβ (σε εκ. €)	Στόχος Ιαν-Φεβ (σε εκ. €)	Επίσιος στόχος (σε εκ. €)	Επίτευξη στόχου Ιαν-Φεβ	Επίτευξη στόχου έτους
Φόροι	11.308,81	10.451,05	62.899,23	108,21%	17,98%
Φόροι επί αγαθών και υπηρεσιών	6.054,89	5.750,58	35.173,18	105,29%	17,21%
Φόροι προστιθέμενης αξίας	4.442,90	4.316,05	24.391,13	102,94%	18,22%
ΦΠΑ στα πετρελαιοειδή και στα παράγωγα αυτών	320,26	344,21	2.424,87	93,04%	13,21%
ΦΠΑ καπνικών προϊόντων	101,14	90,12	674,11	112,23%	15,00%
ΦΠΑ σε λοιπά προϊόντα και υπηρεσίες	4.007,53	3.881,72	21.292,15	103,24%	18,82%
Ειδικό φόρο κατανάλωσης	1.022,84	982,88	7.065,27	104,07%	14,48%
Ε.Φ.Κ. ενεργειακών προϊόντων	600,07	576,22	4.102,03	104,14%	14,63%
Ε.Φ.Κ. καπνικών προϊόντων	333,77	312,30	2.237,25	106,88%	14,92%
Ε.Φ.Κ. λοιπών προϊόντων	88,99	94,36	725,99	94,31%	12,26%
Φόροι με μορφή χαρτοσήμου	59,93	47,39	377,72	126,48%	15,87%
Φόροι επί χρηματοοικονομικών και κεφαλαιακών συναλλαγών	128,61	92,09	654,72	139,65%	19,64%
Φόροι ταξινόμησης οχημάτων	78,37	75,02	480,17	104,47%	16,32%
Λοιποί φόροι επί συγκεκριμένων υπηρεσιών	288,42	204,28	1.996,94	141,19%	14,44%
Φόρος ασφαλιστών	5,56	7,58	549,67	73,29%	1,01%
Λοιποί φόροι επί αγαθών	33,82	32,87	207,23	102,89%	16,32%
Φόροι και δασμοί επί εισαγωγών	42,39	61,44	391,82	69,00%	10,82%
Τακτικοί φόροι ακίνητης περιουσίας	216,68	219,64	2.486,93	98,65%	8,71%
Ενιαίος Φόρος Ιδιοκτησίας Ακινήτων (ΕΝΦΙΑ)	213,07	215,22	2.452,52	99,00%	8,69%
Λοιποί φόροι επί παραγωγής	99,11	81,49	536,20	121,62%	18,48%
Φόρος εισοδήματος	4.065,02	3.494,48	21.669,32	116,33%	18,76%
Φόρος εισοδήματος πληρωτέος από Φυσικά Πρόσωπα (ΦΠ)	2.225,29	2.089,45	13.262,92	106,50%	16,78%
Φόρος εισοδήματος πληρωτέος από εταιρίες (ΝΠ)	1.486,23	1.089,36	6.796,52	136,43%	21,87%
Λοιποί φόροι εισοδήματος	353,50	315,67	1.609,88	111,98%	21,96%
Φόροι κεφαλαίου	33,90	46,23	239,25	73,32%	14,17%
Λοιποί τρέχοντες φόροι	796,83	797,20	2.402,53	99,95%	33,17%
Φόροι οχημάτων	636,39	655,32	1.211,93	97,11%	52,51%

Πηγή δεδομένων: Γενικό Λογιστήριο του Κράτους

Σε επίπεδο 5^{ου} βαθμού ανάλυσης, οι πέντε επιμέρους κατηγορίες εσόδων με τη μεγαλύτερη συνεισφορά στην επίτευξη του στόχου για την περίοδο Ιανουαρίου - Φεβρουαρίου 2024, είναι οι εξής:

1. ΦΠΑ λοιπών περιπτώσεων που εισπράττεται μέσω Δ.Ο.Υ. (Α.Λ.Ε. 1110189)
Ποσοστό συμμετοχής στην επίτευξη στόχου: **31,24%**
2. Φόρος στο εισόδημα από μισθούς - παρακράτηση (Α.Λ.Ε. 1150103)
Ποσοστό συμμετοχής στην επίτευξη στόχου: **11,08%**
3. Τέλη κυκλοφορίας (Α.Λ.Ε. 1190101)
Ποσοστό συμμετοχής στην επίτευξη στόχου: **6,08%**
4. Φόρος στο εισόδημα ΝΠ κερδοσκοπικού χαρακτήρα - προκαταβολή (Α.Λ.Ε. 1150202)
Ποσοστό συμμετοχής στην επίτευξη στόχου: **5,59%**
5. ΦΠΑ λοιπών περιπτώσεων που εισπράττεται μέσω τελωνείων (Α.Λ.Ε. 1110289)
Ποσοστό συμμετοχής στην επίτευξη στόχου: **5,26%**

6. Πορεία λοιπών κατηγοριών εσόδων Φεβρουαρίου 2024 και περιόδου Ιανουαρίου - Φεβρουαρίου 2024

Δεδομένου ότι στον στόχο εσόδων της ΑΑΔΕ περιλαμβάνονται και τα έσοδα από μη αμιγώς φορολογικές πηγές, κρίνεται σκόπιμη η συνοπτική παρουσίασή τους σε μηνιαία και σωρευτική βάση (πίνακες 25 & 26).

Πίνακας 25:
Αποκλίσεις εσόδων λοιπών κατηγοριών εσόδων σε σχέση με τα αντίστοιχα περσινά έσοδα και τον στόχο Φεβρουαρίου 2024 (σε εκ.€)

Λοιπά μη Φορολογικά Έσοδα	Φεβ 2023	Φεβ 2024	Ποσοστιαία Μεταβολή 2024/2023	Στόχος Φεβ 2024	Απόκλιση έναντι στόχου
Κοινωνικές Εισφορές (Α.Λ.Ε. 12)	0,01	0,04	257,48% ↑	0,01	0,03
Μεταβιβάσεις (Α.Λ.Ε. 13)	15,06	25,65	70,30% ↑	9,15	16,51
Πωλήσεις Αγαθών και Υπηρεσιών (Α.Λ.Ε. 14)	51,92	34,97	-32,65% ↓	56,40	-21,43
Λοιπά Τρέχοντα Έσοδα (Α.Λ.Ε. 15)	105,57	137,73	30,46% ↑	100,09	37,64
Σύνολο	172,56	198,39	14,97% ↑	165,65	32,74

Πηγή δεδομένων: Ανεξάρτητη Αρχή Δημοσίων Εσόδων

Σύμφωνα με τον πίνακα 25, οι τρεις εκ των τεσσάρων κατηγοριών εσόδων από μη φορολογικές πηγές εμφανίζουν άνοδο τον Φεβρουάριο μεταξύ των ετών 2024/2023. Η μεγαλύτερη άνοδος – σε απόλυτες τιμές - εντοπίζεται στα **λοιπά τρέχοντα έσοδα** (Α.Λ.Ε. 15, **+32,16 εκ. €**) και ακολουθούν τα έσοδα από τις **μεταβιβάσεις** (Α.Λ.Ε. 13, **+10,59 εκ. €**), ενώ τα έσοδα από **κοινωνικές εισφορές** παρουσιάζουν τη μικρότερη – σε απόλυτες τιμές - άνοδο (Α.Λ.Ε. 12, **+0,03 εκ. €**). Στον αντίποδα, στα έσοδα από **πωλήσεις αγαθών και υπηρεσιών** (Α.Λ.Ε. 14) εντοπίζεται πτώση κατά **16,95 εκ. €** σε σχέση με τον αντίστοιχο μήνα του προηγούμενου έτους. Συνολικά, στην κατηγορία των λοιπών μη φορολογικών εσόδων, σημειώνεται επίτευξη έναντι του μηνιαίου στόχου κατά **119,77%**, ή αλλιώς υπέρβαση κατά **32,74 εκ. €**.

Σύμφωνα με τον πίνακα 26, οι δύο εκ των τεσσάρων κατηγοριών εσόδων από μη φορολογικές πηγές εμφανίζουν αύξηση το δίμηνο Ιανουαρίου - Φεβρουαρίου μεταξύ των ετών 2024/2023, η μεγαλύτερη εκ των οποίων – σε απόλυτες τιμές – παρουσιάζεται στα **λοιπά τρέχοντα έσοδα** (Α.Λ.Ε. 15, **+20,23 εκ. €**) και ακολουθούν τα έσοδα από τις **μεταβιβάσεις** (Α.Λ.Ε. 13, **+6,83 εκ. €**). Συνολικά, στην κατηγορία των λοιπών μη φορολογικών εσόδων, σημειώνεται επίτευξη έναντι του στόχου του α' διμήνου κατά **113,63%**, ή αλλιώς υπέρβαση κατά **47,19 εκ. €**.

Πίνακας 26:
Αποκλίσεις εσόδων λοιπών κατηγοριών εσόδων σε σχέση με τα αντίστοιχα περσινά έσοδα και τον στόχο Ιανουαρίου - Φεβρουαρίου 2024 (σε εκ.€)

Λοιπά μη Φορολογικά Έσοδα	Ιαν - Φεβ 2023	Ιαν - Φεβ 2024	Ποσοστιαία Μεταβολή 2024/2023	Στόχος Ιαν-Φεβ 2024	Απόκλιση έναντι στόχου
Κοινωνικές Εισφορές (Α.Λ.Ε. 12)	0,33	0,13	-60,00% ↓	0,23	-0,10
Μεταβιβάσεις (Α.Λ.Ε. 13)	24,21	31,05	28,22% ↑	14,71	16,34
Πωλήσεις Αγαθών και Υπηρεσιών (Α.Λ.Ε. 14)	83,01	82,94	-0,09% ↓	90,17	-7,23
Λοιπά Τρέχοντα Έσοδα (Α.Λ.Ε. 15)	259,09	279,32	7,81% ↑	241,14	38,18
Σύνολο	366,64	393,43	7,31% ↑	346,25	47,19

Πηγή δεδομένων: Γενικό Λογιστήριο του Κράτους



7. Βασικά μεγέθη Φεβρουαρίου 2024 και περιόδου Ιανουαρίου – Φεβρουαρίου 2024

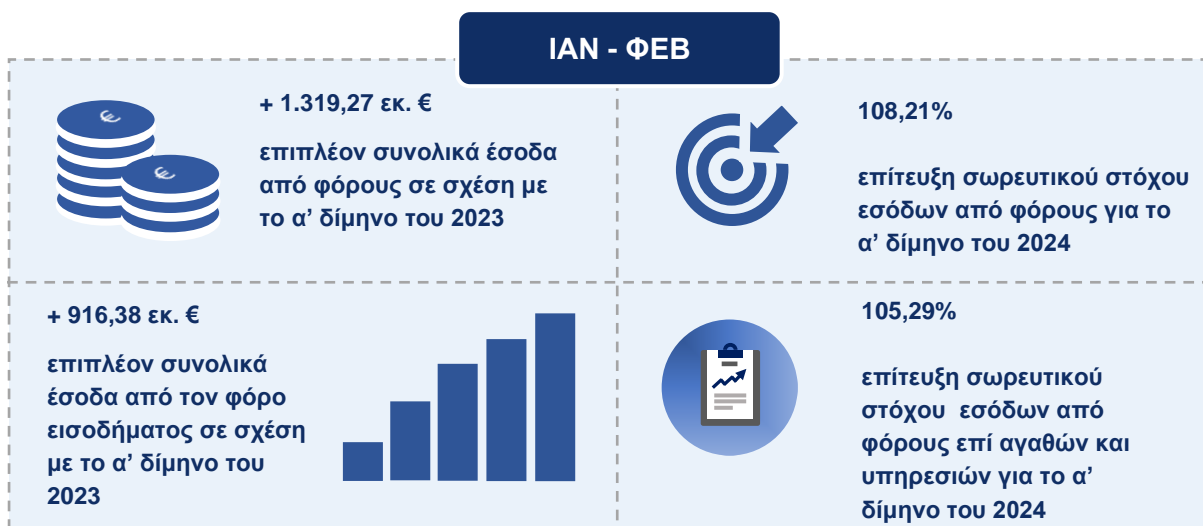

Το σύνολο του περιεχομένου του παρόντος, συμπεριλαμβανομένων κάθε είδους αρχείων, αποτελεί αντικείμενο πνευματικής ιδιοκτησίας και προστατεύεται από ελληνικές & διεθνείς διατάξεις. Συνεπώς, απαγορεύεται ρητά η αναπαραγωγή, αναδημοσίευση, αντιγραφή, αποθήκευση, πώληση, μετάδοση, διανομή, έκδοση ή μετάφραση του παρόντος, τμηματικά, περιληπτικά ή συνολικά, χωρίς τη ρητή προηγούμενη έγγραφη συναίνεση της δικαιούχου Διεύθυνσης Στρατηγικού Σχεδιασμού της Ανεξάρτητης Αρχής Δημοσίων Εσόδων. Από την παραπάνω απαγόρευση εξαιρείται η αποθήκευση ή αντιγραφή τμημάτων του παρόντος σε απλό προσωπικό υπολογιστή για αυστηρά προσωπική χρήση, χωρίς πρόθεση εμπορικής ή άλλης εκμετάλλευσης και χωρίς αυτό να σημαίνει τη με οποιονδήποτε τρόπο παραχώρηση δικαιωμάτων πνευματικής ιδιοκτησίας.

Στοιχεία επικοινωνίας
Ανεξάρτητη Αρχή Δημοσίων Εσόδων
Διεύθυνση Στρατηγικού Σχεδιασμού
Τμήμα Οικονομικών Μελετών & Ανάλυσης Εσόδων
Ερμού 23-25, Τ.Κ. 101 84, Αθήνα
Τηλ.: 210 3252 664, 643
Email: strategicplanning@aade.gr