



ΕΛΛΗΝΙΚΗ ΔΗΜΟΚΡΑΤΙΑ

ΑΑΔΕ
 Ανεξάρτητη Αρχή
 Δημοσίων Εσόδων

ΑΝΑΡΤΗΤΕΑ ΣΤΟ ΔΙΑΔΙΚΤΥΟ

**ΓΕΝΙΚΗ ΔΙΕΥΘΥΝΣΗ ΑΝΘΡΩΠΙΝΟΥ ΔΥΝΑΜΙΚΟΥ
 ΚΑΙ ΟΡΓΑΝΩΣΗΣ
 ΔΙΕΥΘΥΝΣΗ ΔΙΑΧΕΙΡΙΣΗΣ ΑΝΘΡΩΠΙΝΟΥ
 ΔΥΝΑΜΙΚΟΥ
 ΤΜΗΜΑ Γ' ΣΤΑΔΙΟΔΡΟΜΙΑΣ ΑΝΘΡΩΠΙΝΟΥ
 ΔΥΝΑΜΙΚΟΥ**

Ταχ. Δ/υση : Κ. Σερβίας 10
 Ταχ. Κώδικας : 101 84 Αθήνα
 Πληροφορίες : Σ. Βαρδάκη
 Τηλέφωνο : 210 33.75.154
 E-Mail : s.vardaki@aade.gr
 Url : www.aade.gr

ΑΔΑ:
Αθήνα, 04 Απριλίου 2024
Αριθ. Πρωτ.: ΔΔΑΔ Γ 1040625 ΕΞ 2024

ΠΡΟΣ: Ως Πίνακας Διανομής

ΘΕΜΑ: «Πρόσκληση εκδήλωσης ενδιαφέροντος για την υποβολή υποψηφιοτήτων πλήρωσης θέσεων Προϊσταμένων οργανικών μονάδων επιπέδου Τμήματος των Δημόσιων Οικονομικών Υπηρεσιών (Δ.Ο.Υ.) Α΄, Α΄ - Β΄ και Β΄ Τάξης της Περιφέρειας Στερεάς Ελλάδας, που υπάγεται στη Φορολογική Περιφέρεια Αθηνών, της Γενικής Διεύθυνσης Φορολογικών Λειτουργιών (Γ.Δ.Φ.Λ.) της Ανεξάρτητης Αρχής Δημοσίων Εσόδων (ΑΑΔΕ)» .

Σύμφωνα με τις διατάξεις του Κεφαλαίου Α΄ «Σύσταση Ανεξάρτητης Αρχής Δημοσίων Εσόδων» του ν. 4389/2016 (Α΄ 94) «Επείγουσες διατάξεις για την εφαρμογή της συμφωνίας δημοσιονομικών στόχων και διαρθρωτικών μεταρρυθμίσεων και άλλες διατάξεις» και ειδικότερα των άρθρων 14, 17, 26, 27, 28, 38 και 41 αυτού, όπως έχουν τροποποιηθεί και ισχύουν, καθώς και τα οριζόμενα στην ΔΔΑΔ Γ 1076146 ΕΞ 2021/03.09.2021 (Β΄ 4444) Απόφαση του Διοικητή της ΑΑΔΕ «Καθορισμός της διαδικασίας, των οργάνων και των κριτηρίων αξιολόγησης των υποψηφιοτήτων για την επιλογή Προϊσταμένων οργανικών μονάδων επιπέδου Γενικής Διεύθυνσης, Διεύθυνσης, Υποδιεύθυνσης και Τμήματος των υπηρεσιών της Ανεξάρτητης Αρχής Δημοσίων Εσόδων (ΑΑΔΕ), καθώς και των Υπευθύνων Αυτοτελών Γραφείων αυτής», όπως ισχύει, εκδίδουμε Πρόσκληση εκδήλωσης ενδιαφέροντος για την επιλογή και τοποθέτηση Προϊσταμένων οργανικών μονάδων επιπέδου Τμήματος των Δημόσιων Οικονομικών Υπηρεσιών (Δ.Ο.Υ.) Α΄, Α΄ - Β΄ και Β΄ Τάξης της Περιφέρειας Στερεάς Ελλάδας, που υπάγεται στη Φορολογική Περιφέρεια Αθηνών, της Γενικής Διεύθυνσης

Φορολογικών Λειτουργιών (Γ.Δ.Φ.Λ.) της Ανεξάρτητης Αρχής Δημοσίων Εσόδων (ΑΑΔΕ) ως ακολούθως:

ΠΛΗΡΩΣΗ ΘΕΣΕΩΝ ΠΡΟΪΣΤΑΜΕΝΩΝ ΟΡΓΑΝΙΚΩΝ ΜΟΝΑΔΩΝ ΕΠΙΠΕΔΟΥ ΤΜΗΜΑΤΟΣ ΤΩΝ ΠΕΡΙΦΕΡΕΙΑΚΩΝ ΥΠΗΡΕΣΙΩΝ ΤΗΣ ΓΕΝΙΚΗΣ ΔΙΕΥΘΥΝΣΗΣ ΦΟΡΟΛΟΓΙΚΩΝ ΛΕΙΤΟΥΡΓΙΩΝ (Γ.Δ.Φ.Λ.) ΤΗΣ ΑΝΕΞΑΡΤΗΤΗΣ ΑΡΧΗΣ ΔΗΜΟΣΙΩΝ ΕΣΟΔΩΝ (ΑΑΔΕ)		
ΦΟΡΟΛΟΓΙΚΗ ΠΕΡΙΦΕΡΕΙΑ ΑΘΗΝΩΝ		
Α/Α	ΠΡΟΚΗΡΥΣΣΟΜΕΝΕΣ ΘΕΣΕΙΣ- ΟΡΓΑΝΙΚΕΣ ΜΟΝΑΔΕΣ	ΘΕΣΗ ΕΥΘΥΝΗΣ
ΠΕΡΙΦΕΡΕΙΑ ΣΤΕΡΕΑΣ ΕΛΛΑΔΑΣ		
Δ.Ο.Υ. ΑΜΦΙΣΣΑΣ (Α΄ - Β΄ Τάξης)		
1.	Τμήμα Α΄ Συμμόρφωσης και Σχέσεων με τους Φορολογουμένους	Προϊστάμενος Τμήματος
2.	Τμήμα Β΄ Εσόδων	Προϊστάμενος Τμήματος
3.	Τμήμα Γ΄ Διοικητικής και Μηχανογραφικής Υποστήριξης	Προϊστάμενος Τμήματος
Δ.Ο.Υ. ΘΗΒΩΝ (Α΄ - Β΄ Τάξης)		
4.	Τμήμα Α΄ Συμμόρφωσης και Σχέσεων με τους Φορολογουμένους	Προϊστάμενος Τμήματος
5.	Τμήμα Β΄ Εσόδων	Προϊστάμενος Τμήματος
6.	Τμήμα Γ΄ Διοικητικής και Μηχανογραφικής Υποστήριξης	Προϊστάμενος Τμήματος
Δ.Ο.Υ. ΛΙΒΑΔΕΙΑΣ (Α΄ Τάξης)		
7.	Τμήμα Α1΄ Ελέγχων	Προϊστάμενος Τμήματος
8.	Τμήμα Β΄ Δικαστικό και Νομικής Υποστήριξης	Προϊστάμενος Τμήματος
9.	Τμήμα Γ΄ Συμμόρφωσης και Σχέσεων με τους Φορολογουμένους	Προϊστάμενος Τμήματος
10.	Τμήμα Δ΄ Εσόδων	Προϊστάμενος Τμήματος
11.	Τμήμα Ε΄ Διοικητικής και Μηχανογραφικής Υποστήριξης	Προϊστάμενος Τμήματος
Δ.Ο.Υ. ΧΑΛΚΙΔΑΣ (Α΄ Τάξης)		
12.	Τμήμα Α1΄ Ελέγχων	Προϊστάμενος Τμήματος
13.	Τμήμα Β΄ Δικαστικό και Νομικής Υποστήριξης	Προϊστάμενος Τμήματος
14.	Τμήμα Γ΄ Συμμόρφωσης και Σχέσεων με τους Φορολογουμένους	Προϊστάμενος Τμήματος
15.	Τμήμα Δ΄ Εσόδων	Προϊστάμενος Τμήματος
16.	Τμήμα Ε΄ Διοικητικής και Μηχανογραφικής Υποστήριξης	Προϊστάμενος Τμήματος
Δ.Ο.Υ. ΚΑΡΠΕΝΗΣΙΟΥ (Α΄ -Β΄ Τάξης)		
17.	Τμήμα Α΄ Συμμόρφωσης και Σχέσεων με τους Φορολογουμένους	Προϊστάμενος Τμήματος
18.	Τμήμα Β΄ Εσόδων	Προϊστάμενος Τμήματος
19.	Τμήμα Γ΄ Διοικητικής και Μηχανογραφικής Υποστήριξης	Προϊστάμενος Τμήματος
Δ.Ο.Υ. ΛΑΜΙΑΣ (Α΄ Τάξης)		
20.	Τμήμα Α1 Ελέγχων	Προϊστάμενος Τμήματος
21.	Τμήμα Α2 Ελέγχων	Προϊστάμενος Τμήματος
22.	Τμήμα Β΄ Δικαστικό και Νομικής Υποστήριξης	Προϊστάμενος Τμήματος
23.	Τμήμα Γ΄ Συμμόρφωσης και Σχέσεων με τους Φορολογουμένους	Προϊστάμενος Τμήματος
24.	Τμήμα Δ΄ Εσόδων	Προϊστάμενος Τμήματος
25.	Τμήμα Ε΄ Διοικητικής και Μηχανογραφικής Υποστήριξης	Προϊστάμενος Τμήματος
Δ.Ο.Υ. Β΄ ΤΑΞΗΣ		
26.	Δ.Ο.Υ. ΚΥΜΗΣ	Προϊστάμενος Τμήματος

1. Περιγράμματα θέσεων εργασίας Προϊσταμένων οργανικών μονάδων επιπέδου Τμήματος των Δημόσιων Οικονομικών Υπηρεσιών (Δ.Ο.Υ.) Α΄, Α΄ - Β΄ και Β΄ Τάξης της Περιφέρειας Στερεάς Ελλάδας, που υπάγεται στη Φορολογική Περιφέρεια Αθηνών, της Γενικής Διεύθυνσης Φορολογικών Λειτουργιών (Γ.Δ.Φ.Λ.) της Ανεξάρτητης Αρχής Δημοσίων Εσόδων (ΑΑΔΕ).

Ο σκοπός των προκηρυσσόμενων θέσεων ευθύνης, οι ειδικές αρμοδιότητες, η γενική περιγραφή καθηκόντων αυτών, οι ειδικές απαιτήσεις, η επιθυμητή εμπειρία, καθώς και τα απαιτούμενα τυπικά και λοιπά επιθυμητά προσόντα προδιαγράφονται στα αντίστοιχα περιγράμματα θέσεων εργασίας, που καθορίστηκε σύμφωνα με την υπ' αριθμ. ΔΔΑΔ Ε 1176068 ΕΞ 2017/24.11.2017 (Β΄ 4227) Απόφαση του Διοικητή της Ανεξάρτητης Αρχής Δημοσίων Εσόδων (ΑΑΔΕ), «Καθορισμός Περιγραμμάτων Θέσεων Εργασίας της Ανεξάρτητης Αρχής Δημοσίων Εσόδων (ΑΑΔΕ)», όπως αυτή επικαιροποιήθηκε με την υπ' αριθμ. ΔΔΑΔ Ε 1134040 ΕΞ 2020/18.11.2020 (Β΄ 5401) Απόφαση του Διοικητή της Ανεξάρτητης Αρχής Δημοσίων Εσόδων (ΑΑΔΕ) «Επικαιροποίηση - Καθορισμός Περιγραμμάτων Θέσεων Εργασίας Υπηρεσιών της Ανεξάρτητης Αρχής Δημοσίων Εσόδων (ΑΑΔΕ)», όπως έχει τροποποιηθεί και ισχύει και προσαρτάται στην παρούσα, αποτελώντας αναπόσπαστο μέρος αυτής (ΠΑΡΑΡΤΗΜΑΤΑ Ι έως VI).

Επιπλέον, κάθε ειδικότερο καθήκον που απορρέει από αρμοδιότητες που περιγράφονται στις οικείες διατάξεις της υπ' αριθμ. Δ.ΟΡΓ.Α 1125859 ΕΞ 2020/23.10.2020 (Β΄ 4738) Απόφασης του Διοικητή της Ανεξάρτητης Αρχής Δημοσίων Εσόδων (ΑΑΔΕ), «Οργανισμός της Ανεξάρτητης Αρχής Δημοσίων Εσόδων (ΑΑΔΕ)», όπως έχει τροποποιηθεί, συμπληρωθεί και ισχύει, αποτελεί μέρος των καθηκόντων των Προϊσταμένων των ως άνω προκηρυσσόμενων θέσεων ευθύνης.

2. Δικαίωμα υποβολής αίτησης υποψηφιότητας

2.1. Δικαίωμα υποβολής αίτησης υποψηφιότητας για τις ως άνω προκηρυσσόμενες θέσεις ευθύνης έχουν, σύμφωνα με τα οριζόμενα στις διατάξεις του άρθρου 77 «Κλάδοι Προϊσταμένων Αυτοτελών Τμημάτων, Τμημάτων και Αυτοτελών Γραφείων των Υπηρεσιών» της υπ' αριθμ. Δ.ΟΡΓ.Α 1125859 ΕΞ 2020/23.10.2020 (Β΄ 4738) Απόφασης του Διοικητή της Ανεξάρτητης Αρχής Δημοσίων Εσόδων (ΑΑΔΕ), «Οργανισμός της Ανεξάρτητης Αρχής Δημοσίων Εσόδων (ΑΑΔΕ)», όπως έχει τροποποιηθεί, συμπληρωθεί και ισχύει, υπάλληλοι της Αρχής ως ακολούθως:

i. Για τα Τμήματα Ελέγχων των Δ.Ο.Υ. Α' τάξεως, τα Τμήματα Συμμόρφωσης και Σχέσεων με τους Φορολογουμένους και Εσόδων των Δ.Ο.Υ. Α' και Α'- Β' τάξεως και στις Δ.Ο.Υ. Β΄ τάξεως, προϊστάνται υπάλληλοι κατηγορίας ΠΕ του κλάδου Εφοριακών ή υπάλληλοι κατηγορίας ΠΕ, οποιουδήποτε κλάδου που πληρούν τις αντίστοιχες προϋποθέσεις διορισμού, όπως αυτές ορίζονται στην υποπερ. α' της περ. 1 της παρ. 2 του άρθρου 70 της προαναφερθείσας απόφασης

ή υπάλληλοι κατηγορίας ΤΕ του κλάδου Εφοριακών ή υπάλληλοι κατηγορίας ΤΕ οποιουδήποτε κλάδου που πληρούν τις αντίστοιχες προϋποθέσεις διορισμού, όπως αυτές ορίζονται στην υποπερ. α' της περ. 3 της παρ. 2 του άρθρου 70 της προαναφερθείσας απόφασης.

ii. Για τα **Τμήματα Δικαστικού και Νομικής Υποστήριξης των Δ.Ο.Υ. Α' τάξεως** προΐστανται υπάλληλοι κατηγορίας ΠΕ του κλάδου Εφοριακών ή υπάλληλοι κατηγορίας ΠΕ οποιουδήποτε κλάδου που πληρούν τις αντίστοιχες προϋποθέσεις διορισμού, όπως αυτές ορίζονται στην υποπερίπτωση α' της περίπτωσης 1 της παραγράφου 2 του άρθρου 70 της προαναφερθείσας απόφασης.

iii. Για τα **Τμήματα Διοικητικής και Μηχανογραφικής Υποστήριξης των Δ.Ο.Υ. Α' και Α'-Β' τάξεως** της Γ.Δ.Φ.Λ. προΐστανται υπάλληλοι, κατηγορίας ΠΕ του κλάδου Εφοριακών ή υπάλληλοι κατηγορίας ΠΕ οποιουδήποτε κλάδου που πληρούν τις αντίστοιχες προϋποθέσεις διορισμού, όπως αυτές ορίζονται στην υποπερ. α' της περ. 1 της παρ. 2 του άρθρου 70 της προαναφερθείσας απόφασης ή υπάλληλοι κατηγορίας ΤΕ του κλάδου Εφοριακών ή υπάλληλοι κατηγορίας ΤΕ οποιουδήποτε κλάδου που πληρούν τις αντίστοιχες προϋποθέσεις διορισμού, όπως αυτές ορίζονται στην υποπερ. α' της περ. 3 της παρ. 2 του άρθρου 70 της προαναφερθείσας απόφασης και μόνο, όταν δεν υπάρχουν ή δεν επαρκούν οι υπάλληλοι κατηγορίας ΠΕ και ΤΕ, υπάλληλοι κατηγορίας ΔΕ του κλάδου Εφοριακών ή υπάλληλοι κατηγορίας ΔΕ οποιουδήποτε κλάδου που πληρούν τις αντίστοιχες προϋποθέσεις διορισμού, όπως αυτές ορίζονται στην περ. 6 της παρ. 2 του άρθρου 70 της προαναφερθείσας απόφασης.

2.2. Οι ανήκοντες στους κλάδους και τις κατηγορίες της προηγούμενης υποπαραγράφου (2.1.) υπάλληλοι, προκειμένου να συμμετάσχουν στη διαδικασία πλήρωσης των ως άνω παρατιθέμενων θέσεων ευθύνης, πρέπει επιπλέον, κατά την ημερομηνία λήξης της προθεσμίας υποβολής αιτήσεων υποψηφιοτήτων, να πληρούν τις προϋποθέσεις επιλογής του άρθρου 26, παρ. 1 και 2 περ. γ' του ν. 4389/2016 (Α' 94), όπως έχει συμπληρωθεί δυνάμει των άρθρων 42 του ν. 4465/2017 (Α' 47) και 21 του ν. 4778/2021 (Α' 26) και ισχύει, ως ακολούθως:

- i) να έχουν ασκήσει για τουλάχιστον ένα (1) έτος καθήκοντα προϊσταμένου Τμήματος, ή
- ii) να είναι κάτοχοι αναγνωρισμένου συναφούς διδακτορικού διπλώματος ή απόφοιτοι της Εθνικής Σχολής Δημόσιας Διοίκησης και Αυτοδιοίκησης (Ε.Σ.Δ.Δ.Α.) ή κάτοχοι αναγνωρισμένου συναφούς μεταπτυχιακού τίτλου σπουδών, και κατέχουν το βαθμό Β' με πλεονάζοντα χρόνο τουλάχιστον τέσσερα (4) έτη στο βαθμό αυτόν, ή
- iii) να κατέχουν το βαθμό Α' και
- iv) να έχουν συμμετάσχει στις διαδικασίες αξιολόγησης της παρ. 1 του άρθρου 28 του ν. 4389/2016, εκτός αν η μη συμμετοχή οφείλεται σε λόγους ανωτέρας βίας.

2.3. Για την εφαρμογή των αναφερόμενων διατάξεων, αλλά και τη μοριοδότηση του χρόνου άσκησης καθηκόντων ευθύνης του υποψηφίου, λαμβάνεται υπόψη αποκλειστικά η άσκηση καθηκόντων Υπηρεσιακού Γραμματέα και η εν τοις πράγμασι άσκηση καθηκόντων ευθύνης επιπέδου Γενικής Διεύθυνσης, Διεύθυνσης, Υποδιεύθυνσης ή Τμήματος, αντίστοιχα, που έχει διανυθεί σε Υπουργεία, Γενικές και Ειδικές Γραμματείες, αποκεντρωμένες διοικήσεις, Ν.Π.Δ.Δ., Ανεξάρτητες Αρχές, Ο.Τ.Α. Α΄ και Β΄ βαθμού και Ν.Π.Δ.Δ. αυτών, σε αυτοτελείς δημόσιες υπηρεσίες, καθώς και σε νομικά πρόσωπα ιδιωτικού δικαίου που ανήκουν στη Γενική Κυβέρνηση, όπως εκάστοτε οριοθετείται από την Ελληνική Στατιστική Αρχή στο Μητρώο Φορέων Γενικής Κυβέρνησης.

Στις περιπτώσεις υποψήφιων υπαλλήλων που έχουν ασκήσει καθήκοντα αναπληρωτή Προϊσταμένου οργανικής μονάδας, βάσει των διατάξεων του άρθρου 87 του Υ.Κ., όπως ισχύει, καλούνται οι υποψήφιοι όπως υποβάλουν, με την αίτηση υποψηφιότητάς τους, σχετικές αποφάσεις ή διαταγές που πιστοποιούν τον χρόνο άσκησης καθηκόντων αναπληρωτή Προϊσταμένου, οποιουδήποτε επιπέδου, σύμφωνα με τις ισχύουσες διατάξεις.

3. Κωλύματα υποψηφιότητας

3.1. Δεν επιτρέπεται να είναι υποψήφιος για επιλογή σε θέση Προϊσταμένου υπάλληλος στο πρόσωπο του οποίου συντρέχουν τα κωλύματα υποψηφιότητας κατά τα οριζόμενα στις διατάξεις της παραγράφου 4 του άρθρου 84 του ν.3528/2007 (Α΄ 26), όπως αυτό αντικαταστάθηκε και ισχύει με την παράγραφο 1 του άρθρου 45 του ν. 4674/2020 (Α΄ 53).

Ειδικότερα:

α) Δεν επιτρέπεται να είναι υποψήφιος για επιλογή σε θέση Προϊσταμένου οποιουδήποτε επιπέδου υπάλληλος που αποχωρεί αυτοδικαίως από την υπηρεσία εντός ενός (1) έτους από την ημερομηνία λήξης της προθεσμίας υποβολής των υποψηφιοτήτων.

β) Δεν επιτρέπεται να είναι υποψήφιος για την επιλογή σε θέση Προϊσταμένου, ούτε να τοποθετηθεί Προϊστάμενος, υπάλληλος ο οποίος διανύει δοκιμαστική υπηρεσία ή τελεί σε διαθεσιμότητα ή αργία ή έχει καταδικαστεί τελεσίδικως για τα αναφερόμενα στην παράγραφο 1 του άρθρου 8 του Υ.Κ. (ν.3528/2007) αδικήματα ή του έχει επιβληθεί τελεσίδικα οποιαδήποτε πειθαρχική ποινή ανώτερη του προστίμου αποδοχών τεσσάρων (4) μηνών για οποιοδήποτε πειθαρχικό παράπτωμα μέχρι τη διαγραφή της ποινής κατά το άρθρο 145 του Υ.Κ..

3.2. Περαιτέρω, έχουν εφαρμογή οι διατάξεις των παραγράφων 1, 2 και 5 του άρθρου 27 του ν. 4389/2016 (Α΄ 94), όπως αντικαταστάθηκε με το άρθρο 22 του ν. 4778/2021 (Α΄ 26) καθώς και οι διατάξεις της παραγράφου 2 του άρθρου 1 της υπ΄ αριθμ. πρωτ. ΔΔΑΔ Γ 1076146 ΕΞ

2021/03.09.2021 (Β' 4444) Απόφασης του Διοικητή της ΑΑΔΕ «Καθορισμός της διαδικασίας, των οργάνων και των κριτηρίων αξιολόγησης των υποψηφιοτήτων για την επιλογή Προϊσταμένων οργανικών μονάδων επιπέδου Γενικής Διεύθυνσης, Διεύθυνσης, Υποδιεύθυνσης και Τμήματος των υπηρεσιών της Ανεξάρτητης Αρχής Δημοσίων Εσόδων (ΑΑΔΕ), καθώς και των Υπευθύνων Αυτοτελών Γραφείων αυτής», όπως ισχύει.

4. Κριτήρια αξιολόγησης των υποψηφιοτήτων

Για την επιλογή Προϊσταμένων λαμβάνονται υπόψη τέσσερις (4) ομάδες κριτηρίων, δυνάμει των διατάξεων του άρθρου 85 του ν. 3528/2007 (Α' 26), όπως αντικαταστάθηκαν με τις διατάξεις της παραγράφου 2 του άρθρου 45 του ν. 4674/2020 (Α' 53) και συμπληρώθηκαν με τις διατάξεις της παρ. 4 του άρθρου 26 του ν. 4690/2020 (Α' 104) και τις διατάξεις της παραγράφου 1 του άρθρου 34 του ν. 4795/2021 (Α' 62), και τις διατάξεις της παραγράφου 1 του άρθρου 4 του ν. 4915/2022 (Α' 63), καθώς και δυνάμει των υπ' αριθμ. πρωτ. ΔΙΔΑΔ/Φ.35.54/2611/9356/25.06.2020 και ΔΙΔΑΔ/Φ.69/169/οικ.1417/12.07.2021 ερμηνευτικών εγκυκλίων του Υπουργείου Εσωτερικών, σε συνδυασμό με τις διατάξεις των παρ. 1, 3 και 4 του άρθρου 26 του ν. 4389/2016 (Α' 94), όπως ισχύουν.

Η διαδικασία αξιολόγησης των υποψηφιοτήτων διενεργείται σύμφωνα με την υπ' αριθμ. πρωτ. ΔΔΑΔ Γ 1076146 ΕΞ 2021/03.09.2021 (Β' 4444) Απόφαση του Διοικητή της ΑΑΔΕ «Καθορισμός της διαδικασίας, των οργάνων και των κριτηρίων αξιολόγησης των υποψηφιοτήτων για την επιλογή Προϊσταμένων οργανικών μονάδων επιπέδου Γενικής Διεύθυνσης, Διεύθυνσης, Υποδιεύθυνσης και Τμήματος των υπηρεσιών της Ανεξάρτητης Αρχής Δημοσίων Εσόδων (ΑΑΔΕ), καθώς και των Υπευθύνων Αυτοτελών Γραφείων αυτής», όπως ισχύει.

Ειδικά για τους κατόχους μεταπτυχιακών τίτλων σπουδών ή διδακτορικών διπλωμάτων, επειδή δυνάμει της περίπτωσης αστ' της παρ. 3 του άρθρου 85 του Υ.Κ. η συνάφεια κρίνεται με αιτιολογία από το αρμόδιο συμβούλιο επιλογής προϊσταμένων με βάση το αντικείμενο της προκηρυσσόμενης θέσης όπως προκύπτει από τις οικείες οργανικές διατάξεις και το περίγραμμα θέσης εργασίας, καλούνται οι υποψήφιοι, εφόσον δεν έχουν ενημερώσει το προσωπικό τους μητρώο με όλα εκείνα τα απαραίτητα στοιχεία που δύνανται να θεμελιώσουν τη συνάφεια των μεταπτυχιακών τίτλων και διδακτορικών διπλωμάτων, ιδίως πρόγραμμα σπουδών, αναλυτική βαθμολογία, τίτλος και περιεχόμενα μεταπτυχιακής εργασίας και διδακτορικής διατριβής κ.λπ., να επισυνάψουν στην αίτηση υποψηφιοτήτάς τους όλα τα απαραίτητα συναφή δικαιολογητικά για να τεθούν υπόψη του αρμοδίου Γνωμοδοτικού Συμβουλίου.

Ο χρόνος υπηρεσίας εκτός δημοσίου τομέα μοριοδοτείται, εφόσον έχει αναγνωρισθεί σε συναφή θέση στον ιδιωτικό τομέα με απόφαση του οικείου Υπηρεσιακού Συμβουλίου, κατά τα οριζόμενα στις διατάξεις παραγράφων 2, 3 και 6 του άρθρου 98 του Υ.Κ. και του π.δ.69/2016 (Α' 127). Σε κάθε περίπτωση, η υποβολή της αίτησης και των απαραίτητων για την αναγνώριση χρόνου προϋπηρεσίας εκτός δημοσίου τομέα δικαιολογητικών πρέπει να προηγείται της καταληκτικής ημερομηνίας υποβολής της υποψηφιότητας, βάσει της αντίστοιχης πρόσκλησης εκδήλωσης ενδιαφέροντος και συνακόλουθα, ο χρόνος αυτός μοριοδοτείται κατά τα ανωτέρω, εφόσον έως την οριστικοποίηση του πίνακα προκρινομένων από το αρμόδιο γνωμοδοτικό συμβούλιο κριθεί η συνάφεια της προϋπηρεσίας από το αρμόδιο υπηρεσιακό συμβούλιο. Ο υποψήφιος υποχρεούται να δηλώνει εγγράφως κατά την υποβολή του βιογραφικού του, ότι έχει υποβάλει αίτηση αναγνώρισης προϋπηρεσίας εκτός δημοσίου τομέα σύμφωνα με τις κείμενες διατάξεις, η εξέταση της οποίας εκκρεμεί.

5. Διαδικασία υποβολής αιτήσεων υποψηφιότητας - Ηλεκτρονική υποβολή αίτησης - Προθεσμία υποβολής υποψηφιότητας

5.1. Οι υποψήφιοι μπορούν να αιτηθούν κατ' ανώτατο όριο μέχρι και τρεις (3) θέσεις ευθύνης συνολικά.

5.2. Η αίτηση υποψηφιότητας, ως το συνημμένο **ΥΠΟΔΕΙΓΜΑ I**, υποβάλλεται μόνο ηλεκτρονικά στη διεύθυνση s.vardaki@aade.gr εντός αποκλειστικής προθεσμίας δέκα (10) εργάσιμων ημερών από την καταχώριση της εν λόγω πρόσκλησης στον ιστότοπο της ΑΑΔΕ.: www.aade.gr. Η προθεσμία υποβολής των αιτήσεων υποψηφιότητας **Ξεκινά στις 08 ΑΠΡΙΛΙΟΥ 2024 και λήγει στις 19 ΑΠΡΙΛΙΟΥ 2024.**

5.3. Για την εγκυρότητα της υποψηφιότητας η αίτηση απαιτείται να φέρει την υπογραφή του υποψηφίου και να έχει προηγηθεί σάρωση αυτής (δηλαδή επεξεργασία της μέσω σαρωτή/scanner) πριν από την ηλεκτρονική υποβολή της. Η αίτηση υποψηφιότητας συνοδεύεται υποχρεωτικά από αναλυτικό βιογραφικό σημείωμα (ως **συνημμένο ΥΠΟΔΕΙΓΜΑ II**), το οποίο αποτελεί αναπόσπαστο τμήμα της αίτησης, συντάσσεται με ευθύνη του υποψηφίου και επέχει θέση υπεύθυνης δήλωσης.

Η συμπλήρωση των εντύπων είναι υποχρεωτική και πρέπει να γίνεται ηλεκτρονικά - όχι χειρόγραφα- σε μορφότυπο word (ως **ΥΠΟΔΕΙΓΜΑ I** και **ΥΠΟΔΕΙΓΜΑ II** που βρίσκονται αναρτημένα μαζί με την πρόσκληση στον ιστότοπο της ΑΑΔΕ: www.aade.gr). Ο υποψήφιος υποχρεούται να συμπληρώσει τα οικεία πεδία που αναφέρονται στα υπηρεσιακά και προσωπικά του στοιχεία,

καθώς και στα τυπικά, εκπαιδευτικά και επαγγελματικά προσόντα που απαιτούνται για τις προκηρυσσόμενες θέσης ευθύνης, καθώς και τυχόν πρόσθετες άλλες πληροφορίες που εκείνος κρίνει ότι θα συντείνουν στην ευνοϊκότερη αξιολόγηση της υποψηφιότητάς του.

Διόρθωση ή τροποποίηση ή συμπλήρωση των αιτήσεων και των βιογραφικών σημειωμάτων επιτρέπεται μόνο έως την καταληκτική ημερομηνία λήξης της προθεσμίας υποβολής των υποψηφιοτήτων που ορίζεται στην πρόσκληση εκδήλωσης ενδιαφέροντος.

5.4. Η αίτηση υποψηφιότητας συνοδεύεται υποχρεωτικά από Υπεύθυνη Δήλωση του ν.1599/1986 (ως συνημμένο **ΥΠΟΔΕΙΓΜΑ III**). Η Υπεύθυνη Δήλωση πρέπει να είναι συμπληρωμένη σύμφωνα με τις οδηγίες που βρίσκονται στο αντίστοιχο υπόδειγμα, υπογεγραμμένη, να φέρει βεβαίωση του γνησίου υπογραφής κατά τα προβλεπόμενα στο άρθρο **11** του Κώδικα Διοικητικής Διαδικασίας (ν.2690/1999, όπως έχει τροποποιηθεί και ισχύει) και να αποσταλεί ηλεκτρονικά, αφού σαρωθεί, στην ίδια διεύθυνση ηλεκτρονικού ταχυδρομείου. Διευκρινίζεται ότι η Υπεύθυνη Δήλωση που συντάσσεται μέσω της Ενιαίας Ψηφιακής Πύλης της Δημόσιας Διοίκησης έχει την ίδια ισχύ με έγγραφο που φέρει βεβαίωση γνησίου υπογραφής του άρθρου **11** του ν.2690/1999 (Α' 45). Τονίζεται, επίσης, ότι στην περίπτωση της έντυπης Υπεύθυνης Δήλωσης, ο υποψήφιος οφείλει να κυκλώσει μία εκ των ενδείξεων (γ1) ή (γ2) και να μονογράψει παραπλεύρως τη σχετική επιλογή, ενώ στην περίπτωση της ψηφιακής Υπεύθυνης Δήλωσης πρέπει να αποτυπώνεται στο κείμενο - πέραν των σημείων (α), (β) και (δ) - είτε η επιλογή (γ1) είτε η επιλογή (γ2).

5.5. Η μη τήρηση των προαναφερθέντων σχετικά με τα Υποδείγματα I και II ή η μη υποβολή του Υποδείγματος III συνεπάγεται τον αποκλεισμό των υποψηφίων από τη διαδικασία επιλογής.

5.5. Οι προϋποθέσεις και τα προσόντα επιλογής πρέπει να συντρέχουν κατά την ημερομηνία λήξης της προθεσμίας υποβολής αιτήσεων υποψηφιότητας.

6. Ενημέρωση υποψηφίων σύμφωνα με τα άρθρα 5 παρ.1 περ. α' και 13 και 14 του Γενικού Κανονισμού για την Προστασία Δεδομένων (ΕΕ) 2016/679.

Σας ενημερώνουμε ότι υπάρχει δυνατότητα πρόσβασης των υποψηφίων στα στοιχεία που αφορούν τους λοιπούς συνυποψηφίους, τα οποία αποτέλεσαν τη βάση αξιολόγησής τους για την κατάληψη των προς πλήρωση θέσεων, εφόσον αυτά είναι αναγκαία για την άσκηση των εκ του νόμου δικαιωμάτων τους.

7. Γνωστοποίηση πρόσκλησης εκδήλωσης ενδιαφέροντος

7.1. Η παρούσα πρόσκληση αναρτάται αμελλητί στην ιστοσελίδα του προγράμματος «ΔΙΑΥΓΕΙΑ».

7.2. Μετά την ανάρτησή της δημοσιεύεται στον ιστότοπο της Ανεξάρτητης Αρχής Δημοσίων Εσόδων (ΑΑΔΕ) www.aade.gr.

7.3. Οι αποδέκτες της παρούσας γνωστοποιούν, με κάθε πρόσφορο τρόπο, την πρόσκληση στους υπαλλήλους των υπηρεσιών τους.

**Ο ΔΙΟΙΚΗΤΗΣ
ΤΗΣ ΑΝΕΞΑΡΤΗΤΗΣ ΑΡΧΗΣ
ΔΗΜΟΣΙΩΝ ΕΣΟΔΩΝ
ΓΕΩΡΓΙΟΣ ΠΙΤΣΙΛΗΣ**

Συνημμένα:

1. **ΥΠΟΔΕΙΓΜΑ I:** Υπόδειγμα Αίτησης Υποψηφιότητας
2. **ΥΠΟΔΕΙΓΜΑ II:** Υπόδειγμα Βιογραφικού Σημειώματος Υποψηφίου
3. **ΥΠΟΔΕΙΓΜΑ III:** Υπεύθυνη Δήλωση
4. **ΠΑΡΑΡΤΗΜΑ I:** Περίγραμμα θέσης εργασίας Προϊσταμένου Δ.Ο.Υ. Β΄ Τάξεως
5. **ΠΑΡΑΡΤΗΜΑ II:** Περίγραμμα θέσης εργασίας Προϊσταμένου Τμήματος Συμμόρφωσης και Σχέσεων με τους Φορολογουμένους Δ.Ο.Υ. Α΄, Α΄ - Β΄ Τάξεως
6. **ΠΑΡΑΡΤΗΜΑ III:** Περίγραμμα θέσης εργασίας Προϊσταμένου Τμήματος Ελέγχου Δ.Ο.Υ. Α΄ Τάξεως
7. **ΠΑΡΑΡΤΗΜΑ IV:** Περίγραμμα θέσης εργασίας Προϊσταμένου Τμήματος Δικαστικού και Νομικής Υποστήριξης Δ.Ο.Υ. Α΄ Τάξεως
8. **ΠΑΡΑΡΤΗΜΑ V:** Περίγραμμα θέσης εργασίας Προϊσταμένου Τμήματος Εσόδων Δ.Ο.Υ. Α΄, Α΄ - Β΄ Τάξεως
9. **ΠΑΡΑΡΤΗΜΑ VI:** Περίγραμμα θέσης εργασίας Τμήματος Διοικητικής και Μηχανογραφικής Υποστήριξης Δ.Ο.Υ. Α΄, Α΄ - Β΄ Τάξεως

ΥΠΟΔΕΙΓΜΑ Ι**ΑΙΤΗΣΗ ΥΠΟΨΗΦΙΟΤΗΤΑΣ**

Πρόσκληση εκδήλωσης ενδιαφέροντος: Αρ. πρωτ. ΔΔΑΔ Γ.....

Ημερομηνία λήξης της προθεσμίας υποβολής της αίτησης υποψηφιότητας: (αναγράφεται η ημερομηνία, σύμφωνα με την πρόσκληση)

ΠΡΟΣ: ΤΗΝ ΑΝΕΞΑΡΤΗΤΗ ΑΡΧΗ ΔΗΜΟΣΙΩΝ ΕΣΟΔΩΝ
ΓΕΝΙΚΗ ΔΙΕΥΘΥΝΣΗ ΑΝΘΡΩΠΙΝΟΥ ΔΥΝΑΜΙΚΟΥ & ΟΡΓΑΝΩΣΗΣ
ΔΙΕΥΘΥΝΣΗ ΔΙΑΧΕΙΡΙΣΗΣ ΑΝΘΡΩΠΙΝΟΥ ΔΥΝΑΜΙΚΟΥ
ΤΜΗΜΑ Γ΄ ΣΤΑΔΙΟΔΡΟΜΙΑΣ ΑΝΘΡΩΠΙΝΟΥ ΔΥΝΑΜΙΚΟΥ

ΠΡΟΣΩΠΙΚΑ ΣΤΟΙΧΕΙΑ ΥΠΟΨΗΦΙΟΥ

1. Επώνυμο:
2. Όνομα:
3. Πατρώνυμο:
4. Ημερομηνία γέννησης:
5. Αριθμός Μητρώου:
6. Τηλέφωνο επικοινωνίας:
7. Ηλεκτρ. διεύθυνση (email):

ΣΤΟΙΧΕΙΑ ΥΠΗΡΕΣΙΑΚΗΣ ΚΑΤΑΣΤΑΣΗΣ ΥΠΟΨΗΦΙΟΥ

1. Υπηρεσία οργανικής θέσης:
2. Υπηρεσία με απόσπαση (εάν ισχύει):
3. Θέση που κατέχει ο υποψήφιος:
4. Κλάδος/Βαθμός/Κατηγορία:
5. Αρμόδια Διεύθυνση Προσωπικού/Διοικητικού: Διεύθυνση Διαχείρισης Ανθρώπινου Δυναμικού της Α.Α.Δ.Ε.
Άλλη:

**ΕΚΔΗΛΩΣΗ ΕΝΔΙΑΦΕΡΟΝΤΟΣ
ΘΕΣΗ/ΘΕΣΕΙΣ ΠΡΟΤΙΜΗΣΗΣ¹ ΥΠΟΨΗΦΙΟΥ**

.....
.....
.....

Ημερομηνία
Ο/Η Αιτών/ούσα
(υπογραφή)

¹ Οι υποψήφιοι πρέπει να συμπληρώνουν/δηλώνουν με ακρίβεια τις θέσεις προτίμησής τους, όπως αυτές αναγράφονται στην πρόσκληση εκδήλωσης ενδιαφέροντος και δύνανται να δηλώνουν υποψηφιότητα για περισσότερες από μια θέσεις ευθύνης, εκτός και αν ορίζεται διαφορετικά στην πρόσκληση. Η σειρά αναγραφής των θέσεων, δεν επέχει θέση προτίμησης και δεν δεσμεύει την Υπηρεσία.

ΥΠΟΔΕΙΓΜΑ ΙΙ**ΒΙΟΓΡΑΦΙΚΟ ΣΗΜΕΙΩΜΑ ΥΠΟΨΗΦΙΟΥ**

Πρόσκληση εκδήλωσης ενδιαφέροντος: αρ. πρωτ. ΔΔΑΔ Γ.....

Ημερομηνία λήξης της προθεσμίας υποβολής της αίτησης υποψηφιότητας: (αναγράφεται η ημερομηνία, σύμφωνα με την πρόσκληση)

ΣΤΟΙΧΕΙΑ ΥΠΟΨΗΦΙΟΥ ΥΠΑΛΛΗΛΟΥ:

1. Επώνυμο: _____
2. Όνομα: _____
3. Πατρώνυμο: _____
4. Αριθμός μητρώου υπαλλήλου: _____
5. Κατηγορία/ βαθμός/ κλάδος: _____
6. Συνολικός χρόνος υπηρεσίας στο Δημόσιο²: _____

Α. ΤΥΠΙΚΑ, ΕΚΠΑΙΔΕΥΤΙΚΑ ΠΡΟΣΟΝΤΑ & ΠΡΟΣΟΝΤΑ ΕΠΑΓΓΕΛΜΑΤΙΚΗΣ ΚΑΤΑΡΤΙΣΗΣ

	<i>Εκπαιδευτικό Ίδρυμα</i>	<i>Τίτλος σπουδών-Τμήμα</i>
Τίτλοι Σπουδών Τριτοβάθμιας εκπαίδευσης		
Μεταπτυχιακοί Τίτλοι Σπουδών, ετήσιας τουλάχιστον διάρκειας, αποκτηθέντες μετά τη λήψη του βασικού τίτλου σπουδών	<i>Εκπαιδευτικό Ίδρυμα</i>	<i>Τίτλος σπουδών-Τμήμα</i>
Μεταπτυχιακός τίτλος, που ενσωματώνεται σε βασικό τίτλο σπουδών κατά το αρ.46 του ν.4485/2017 (integrated master)	<i>Εκπαιδευτικό Ίδρυμα</i>	<i>Τίτλος σπουδών-Τμήμα</i>
Διδακτορικά διπλώματα	<i>Εκπαιδευτικό Ίδρυμα</i>	<i>Τίτλος-ειδίκευση</i>

² Κατά την ημερομηνία λήξης της προθεσμίας υποβολής της αίτησης υποψηφιότητας

Επιτυχής αποφοίτηση από την Εθνική Σχολή Δημόσιας Διοίκησης & Αποκέντρωσης (Ε.Σ.Δ.Δ.Α.)	Σειρά:			
Πιστοποιημένη Επιμόρφωση κατά την τελευταία δεκαετία (πρόγραμμα επιμόρφωσης, φορέας επιμόρφωσης, έτος παρακολούθησης)	1.			
	2.			
	3.			
	4.			
Πιστοποιημένη Γλωσσομάθεια κατά τα οριζόμενα στο π.δ. 50/2001 (Παράρτημα Γλωσσομάθειας ΑΣΕΠ)	Γλώσσα/τίτλος πιστοποιητικού	Άριστα	Πολύ Καλά	Καλά
Πιστοποιητικό διοικητικής επάρκειας , κατά την παρ. 4 του άρθρου 82 του Υ.Κ. ³	ΝΑΙ			
	Έτος απόκτησης:			
	ΟΧΙ			

B. ΕΡΓΑΣΙΑΚΗ ΕΜΠΕΙΡΙΑ ΚΑΙ ΑΣΚΗΣΗ ΚΑΘΗΚΟΝΤΩΝ ΕΥΘΥΝΗΣ

▶ ΕΡΓΑΣΙΑΚΗ ΕΜΠΕΙΡΙΑ	Χρονικό διάστημα σε μήνες
<ul style="list-style-type: none"> ▪ Χρόνος υπηρεσίας στο Δημόσιο Μήνες πραγματικής δημόσιας υπηρεσίας, με ανώτατο όριο τους 396 μήνες (33 έτη), εκτός του χρόνου που έχει διανυθεί σε θέση ευθύνης 	
<ul style="list-style-type: none"> ▪ Χρόνος υπηρεσίας εκτός Δημοσίου τομέα⁴ Μήνες προϋπηρεσίας εκτός δημοσίου τομέα, που έχει αναγνωρισθεί σύμφωνα με τις διατάξεις του άρθρου 98 του Υ.Κ και του π.δ.69/2016, όπως ισχύει, με ανώτατο όριο τους 84 μήνες (7 έτη) 	

▶ ΧΡΟΝΟΣ ΑΣΚΗΣΗΣ ΚΑΘΗΚΟΝΤΩΝ ΕΥΘΥΝΗΣ	
ΑΣΚΗΣΗ ΚΑΘΗΚΟΝΤΩΝ ΕΥΘΥΝΗΣ	ΧΡΟΝΟΣ ΑΣΚΗΣΗΣ ΚΑΘΗΚΟΝΤΩΝ ΣΕ ΜΗΝΕΣ
Μήνες άσκησης καθηκόντων ευθύνης Υπηρεσιακού Γραμματέα	Κατόπιν επιλογής ή/ και τοποθέτησης
	Με διαδικασίες αναπλήρωσης

³ Κατοχή από υποψήφιο δευτεροβάθμιας εκπαίδευσης.

⁴ Συμπληρώνεται εφόσον ο χρόνος έχει αναγνωρισθεί, βάσει των κείμενων διατάξεων. Άλλως, ο υποψήφιος υποχρεούται να δηλώσει ότι έχει υποβάλει αίτηση (απαιτείται η αναγραφή του αριθμού πρωτοκόλλου) αναγνώρισης προϋπηρεσίας, σύμφωνα με τις παρ. 2,3 και 6 του άρθρου 98 του Υ.Κ. και του π.δ.69/2016, της οποίας η εξέταση εκκρεμεί.

Μήνες άσκησης καθηκόντων ευθύνης επιπέδου Γενικής Διεύθυνσης	Κατόπιν επιλογής ή/ και τοποθέτησης	
	Με διαδικασίες αναπλήρωσης	
Μήνες άσκησης καθηκόντων ευθύνης επιπέδου Διεύθυνσης/Υποδιεύθυνσης	Κατόπιν επιλογής ή/ και τοποθέτησης	
	Με διαδικασίες αναπλήρωσης	
Μήνες άσκησης καθηκόντων ευθύνης επιπέδου Τμήματος/Αυτοτελούς Τμήματος	Κατόπιν επιλογής ή/ και τοποθέτησης	
	Με διαδικασίες αναπλήρωσης	
Μήνες άσκησης καθηκόντων ευθύνης επιπέδου Αυτοτελούς Γραφείου	Κατόπιν επιλογής ή/ και τοποθέτησης	
	Με διαδικασίες αναπλήρωσης	

ΑΝΑΛΥΤΙΚΗ ΑΠΕΙΚΟΝΙΣΗ				
ΣΥΝΟΛΙΚΗΣ ΕΡΓΑΣΙΑΚΗΣ ΕΜΠΕΙΡΙΑΣ ΣΤΟΝ ΔΗΜΟΣΙΟ ΤΟΜΕΑ				
Υπηρεσία	ΥΠΗΡΕΣΙΑΚΗ ΚΑΤΑΣΤΑΣΗ (Υπάλληλος/Προϊστάμενος ⁵)	Απόφαση άσκησης καθηκόντων ευθύνης (απόφαση επιλογής & τοποθέτησης ή ημερήσια διαταγή περί αναπλήρωσης)	Από Έως	Μήνες & ημέρες απασχόλησης
→ Συνολικός χρόνος άσκησης καθηκόντων ευθύνης, κατόπιν διαδικασιών επιλογής και τοποθέτησης				
→ Συνολικός χρόνος άσκησης καθηκόντων ευθύνης, δυνάμει των διατάξεων περί αναπλήρωσης				
▪ ΣΥΝΟΛΙΚΟΣ ΧΡΟΝΟΣ ΑΣΚΗΣΗΣ ΚΑΘΗΚΟΝΤΩΝ ΣΕ ΘΕΣΕΙΣ ΕΥΘΥΝΗΣ				

ΑΝΑΛΥΤΙΚΗ ΑΠΕΙΚΟΝΙΣΗ				
ΣΥΝΟΛΙΚΗΣ ΕΡΓΑΣΙΑΚΗΣ ΕΜΠΕΙΡΙΑΣ ΣΤΟΝ ΙΔΙΩΤΙΚΟ ΤΟΜΕΑ⁶				
Φορέας απασχόλησης	Θέση: Υπάλληλος/ Προϊστάμενος)	Από έως	Μήνες & ημέρες απασχόλησης	Αντικείμενο

⁵ Προϊστάμενος/Αναπληρωτής Προϊστάμενος Γενικής Διεύθυνσης, Διεύθυνσης-Υποδιεύθυνσης, Τμήματος, Υπευθύνου Αυτοτελούς Γραφείου

⁶ Μήνες προϋπηρεσίας εκτός δημοσίου τομέα, που έχει αναγνωρισθεί σύμφωνα με τις διατάξεις του άρθρου 98 του Υ.Κ., όπως ισχύει, με ανώτατο όριο τους 84 μήνες (7 έτη)

Γ. ΑΞΙΟΛΟΓΗΣΗ⁷

Α/Α	ΕΚΘΕΣΕΙΣ ΑΞΙΟΛΟΓΗΣΗΣ	ΒΑΘΜΟΛΟΓΙΑ
1.	Έκθεση Αξιολόγησης έτους....	
2.	Έκθεση Αξιολόγησης έτους....	
3.	Έκθεση Αξιολόγησης έτους....	

ΠΡΟΣΘΕΤΑ ΠΡΟΣΟΝΤΑ ΚΑΙ ΕΙΔΙΚΕΣ ΔΡΑΣΤΗΡΙΟΤΗΤΕΣ ΤΟΥ ΥΠΟΨΗΦΙΟΥ⁸

⁷ Μεταβατικά, ήτοι έως την ολοκλήρωση της διαδικασίας επιλογής Προϊσταμένων όλων των επιπέδων οργανικών μονάδων, για την αξιολόγηση ως μοριοδοτούμενο κριτήριο, τυχάνουν εφαρμογής οι διατάξεις της παραγράφου 7 του άρθρου 38 του ν.4389/2016, σύμφωνα με τις οποίες όλοι οι υποψήφιοι για την επιλογή προϊσταμένων λαμβάνουν τον ανώτατο αριθμό μορίων, ήτοι 1.000 μόρια.

⁸ Ο υποψήφιος δύναται να καταγράψει όσα πρόσθετα προσόντα δεν περιλαμβάνονται στα τυποποιημένα πεδία της φόρμας, τα οποία συνιστούν στοιχεία του βιογραφικού σημειώματός του και κρίνει ότι θα συντείνουν στην ευνοϊκότερη αξιολόγηση της υποψηφιότητάς του. **Τα επιπρόσθετα προσόντα δεν μοριοδοτούνται.**

ΥΠΟΔΕΙΓΜΑ ΙΙΙ



ΥΠΕΥΘΥΝΗ ΔΗΛΩΣΗ

(άρθρο 8 Ν.1599/1986)

Η ακρίβεια των στοιχείων που υποβάλλονται με αυτή τη δήλωση μπορεί να ελεγχθεί με βάση το αρχείο άλλων υπηρεσιών
(άρθρο 8 παρ. 4 Ν. 1599/1986)

ΠΡΟΣ(1):	ΔΙΕΥΘΥΝΣΗ ΔΙΑΧΕΙΡΙΣΗΣ ΑΝΘΡΩΠΙΝΟΥ ΔΥΝΑΜΙΚΟΥ ΤΗΣ ΑΝΕΞΑΡΤΗΤΗΣ ΑΡΧΗΣ ΔΗΜΟΣΙΩΝ ΕΣΟΔΩΝ						
Ο – Η Όνομα:				Επώνυμο:			
Όνομα και Επώνυμο Πατέρα:							
Όνομα και Επώνυμο Μητέρας:							
Ημερομηνία γέννησης(2):							
Τόπος Γέννησης:							
Αριθμός Δελτίου Ταυτότητας:				Τηλ:			
Τόπος Κατοικίας:			Οδός:			Αριθ:	TK:
Αρ. Τηλεομοιούτυπου (Fax):				Δ/ση Ηλεκτρ. Ταχυδρομείου (Email):			

Με ατομική μου ευθύνη και γνωρίζοντας τις κυρώσεις (3), που προβλέπονται από τις διατάξεις της παρ. 6 του άρθρου 22 του Ν. 1599/1986, δηλώνω ότι, τόσο ο/η ίδιος/α, όσο και ο/η σύζυγος και τα προστατευόμενα μέλη μου:

α) **έχουμε** υποβάλει τις δηλώσεις φορολογίας, που ορίζονται στις εκάστοτε ισχύουσες διατάξεις, καθώς και έχουμε δηλώσει το σύνολο των εισοδημάτων μας και των περιουσιακών μας στοιχείων, όπως προσδιορίζονται από τις διατάξεις αυτές,

β) **είμαστε** ενήμεροι για τυχόν οφειλές μας προς το δημόσιο,

γ1) δεν είμαστε δικαιούχοι ή τελικοί πραγματικοί δικαιούχοι τραπεζικού λογαριασμού ή άλλου περιουσιακού στοιχείου το οποίο ανήκει σε εταιρεία εγκατεστημένη σε κράτος μη συνεργάσιμο στον φορολογικό τομέα ή κράτος με προνομιακό φορολογικό καθεστώς, κατά την έννοια του άρθρου 65 του Ν. 4172/2013, ή (4)

γ2) είμαστε δικαιούχοι ή τελικοί πραγματικοί δικαιούχοι τραπεζικού λογαριασμού ή άλλου περιουσιακού στοιχείου το οποίο ανήκει σε εταιρεία εγκατεστημένη σε κράτος μη συνεργάσιμο στον φορολογικό τομέα ή κράτος με προνομιακό φορολογικό καθεστώς, κατά την έννοια του άρθρου 65 του Ν. 4172/2013, και πρόκειται για εισοδήματα ή περιουσιακά στοιχεία, κατά περίπτωση, τα οποία έχουν φορολογηθεί ή νόμιμα απαλλαγεί στην Ελλάδα και

δ) έχω υποβάλει στην Υπηρεσία την προβλεπόμενη Δήλωση Περιουσιακής Κατάστασης, κατ' εφαρμογή των διατάξεων του άρθρου 28 του Ν. 3528/2007, όπως ισχύει. (5)

Ημερομηνία:/...../2024

Ο – Η Δηλ.

(Υπογραφή)

(1) Αναγράφεται από τον ενδιαφερόμενο πολίτη ή Αρχή ή η Υπηρεσία του δημόσιου τομέα, που απευθύνεται η αίτηση.

(2) Αναγράφεται ολογράφως.

(3) «Όποιος εν γνώσει του δηλώνει ψευδή γεγονότα ή αρνείται ή αποκρύπτει τα αληθινά με έγγραφη υπεύθυνη δήλωση του άρθρου 8 τιμωρείται με φυλάκιση τουλάχιστον τριών μηνών. Εάν ο υπαίτιος αυτών των πράξεων σκόπευε να προσπορίσει στον εαυτόν του ή σε άλλον περιουσιακό όφελος βλάπτοντας τρίτον ή σκόπευε να βλάψει άλλον, τιμωρείται με κάθειρξη μέχρι 10 ετών.

(4) Ο /Η δηλών/ούσα ανάλογα με την κατηγορία στην οποία υπάγεται συμπληρώνει (κυκλώνει) κατά περίπτωση τη σχετική ένδειξη (γ1) ή (γ2) στην υπεύθυνη δήλωσή του και την μονογράφει παραπλευρώς.

(5) Σε περίπτωση ανεπάρκειας χώρου η δήλωση συνεχίζεται στην πίσω όψη της και υπογράφεται από τον δηλούντα ή την δηλούσα.

ΠΑΡΑΡΤΗΜΑ Ι
ΠΕΡΙΓΡΑΜΜΑ ΘΕΣΗΣ ΕΡΓΑΣΙΑΣ

Τίτλος της θέσης εργασίας: Προϊστάμενος Δ.Ο.Υ. Β΄ Τάξεως

Γενική Διεύθυνση: Φορολογικών Λειτουργιών

Άμεσα Προϊστάμενος: Προϊστάμενος Γενικής Διεύθυνσης Φορολογικών Λειτουργιών

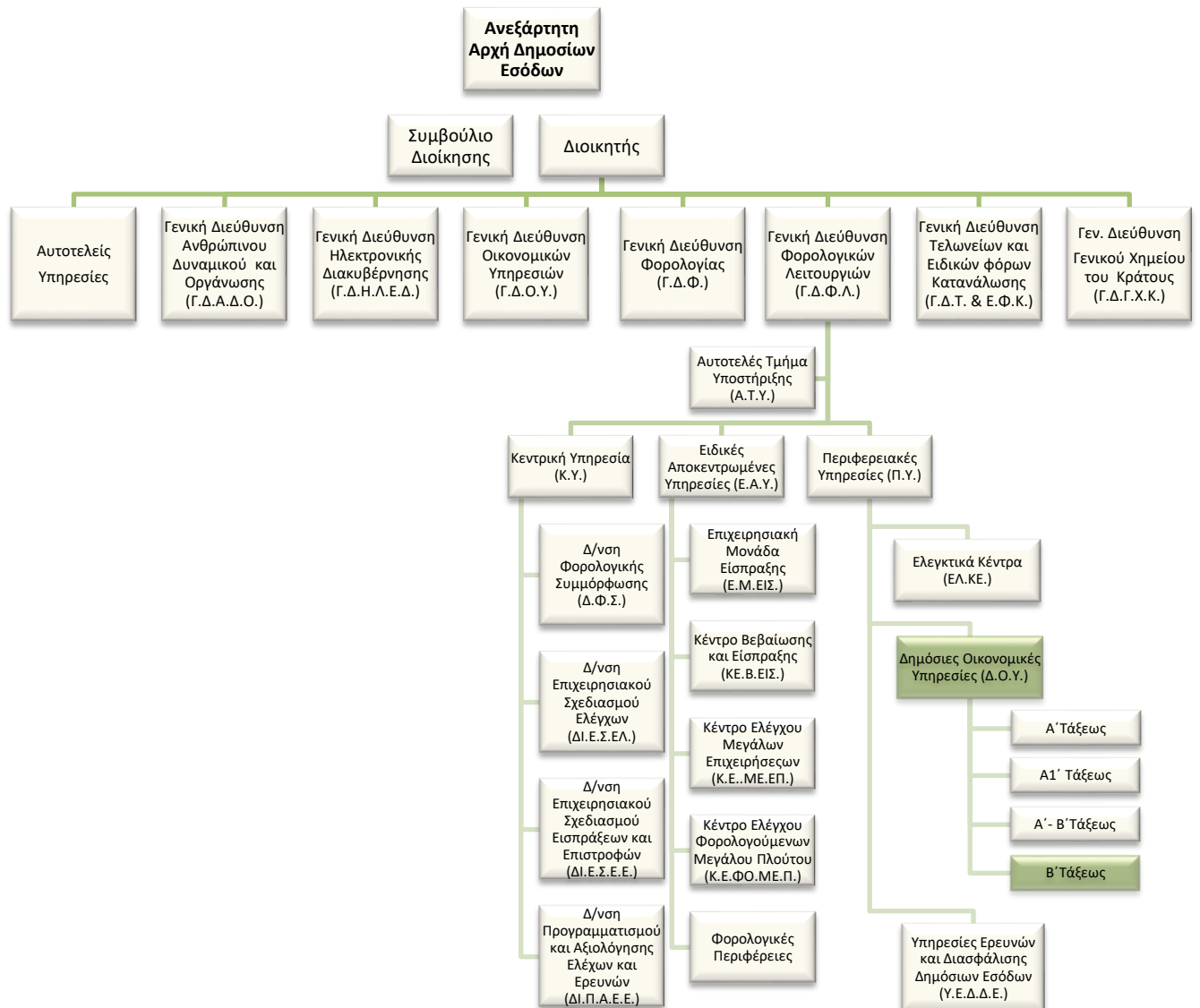

Άμεσα υφιστάμενοι:

Ο Προϊστάμενος της Δ.Ο.Υ. Β΄ Τάξεως είναι άμεσος προϊστάμενος των υπαλλήλων που στελεχώνουν τα τέσσερα γραφεία της Δ.Ο.Υ. ως εξής:

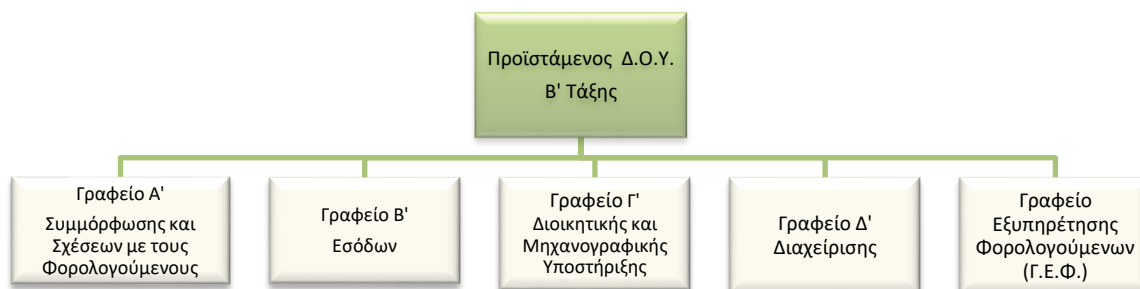

Σκοπός της θέσης εργασίας:

Ο ρόλος του Προϊσταμένου της Δ.Ο.Υ. Β' Τάξεως είναι να διασφαλίζει την ορθή εφαρμογή της νομοθεσίας και την βελτιστοποίηση των διαδικασιών για:

- την πάταξη της φοροδιαφυγής και της φοροαποφυγής
- την έγκαιρη και αποτελεσματική είσπραξη των δημοσίων εσόδων από τους φορολογούμενους της κατά τόπον αρμοδιότητας της Δ.Ο.Υ.
- την παροχή υψηλής ποιότητας υπηρεσιών στους φορολογούμενους και την εύρυθμη λειτουργία της Δ.Ο.Υ.

Ειδικές αρμοδιότητες

- Συμβάλλει στην αποτελεσματική διοίκηση και βελτίωση της επιχειρησιακής απόδοσης της Δ.Ο.Υ., σύμφωνα με τις κατευθύνσεις του Προϊσταμένου Γενικής Δ/νσης Φορολογικών Λειτουργιών.
- Διοικεί την Δ.Ο.Υ. κατά τρόπο ώστε να διασφαλίζει την εύρυθμη λειτουργία της μέσω της αξιοποίησης και της ανάπτυξης του ανθρωπίνου δυναμικού της.
- Συμβάλλει στο πρόγραμμα μεταρρύθμισης της Α.Α.Δ.Ε. και προωθεί την επιτυχή υλοποίησή του.

Καθήκοντα

- Επιβλέπει την ορθή και ενιαία εφαρμογή της νομοθεσίας και προγραμματίζει και συντονίζει, σε συνεργασία με τον Προϊστάμενο της Δ.Ο.Υ. υποδοχής, τις απαιτούμενες ενέργειες για την επίτευξη των στόχων είσπραξης των δημοσίων εσόδων.

- Υποβάλλει έγγραφες αναφορές προς τον Προϊστάμενο της Φορολογικής Περιφέρειας για τις λειτουργικές ανάγκες της Δ.Ο.Υ. και τις ανάγκες της σε προσωπικό, καθώς επίσης και προτάσεις για την εύρυθμη λειτουργία της.
- Προωθεί την αποτελεσματική εξυπηρέτηση των φορολογουμένων μέσω της επικοινωνίας με αυτούς για την επίλυση θεμάτων αρμοδιότητας της Δ.Ο.Υ.
- Ενημερώνεται σε εβδομαδιαία βάση από τους υπαλλήλους των Δ.Ο.Υ. για θέματα της αρμοδιότητάς τους με σκοπό την τακτοποίηση εκκρεμοτήτων και την επίτευξη των στόχων της Δ.Ο.Υ.
- Καθορίζει και επιβλέπει την διαδικασία παρακολούθησης, υλοποίησης και αξιολόγησης των στόχων των Τμημάτων και διασφαλίζει την έγκαιρη επίτευξή τους, μέσω της ενεργής εποπτείας των υφισταμένων, την παροχή κατευθύνσεων για την επίλυση θεμάτων, την συνεργασία με τον Προϊστάμενο της Δ.Ο.Υ. υποδοχής και την υποβολή αναφορών στον Προϊστάμενο της αρμόδιας Φορολογικής Περιφέρειας.
- Μεριμνά για την υλοποίηση του σχεδίου διενέργειας Μερικών Επιτόπιων Ελέγχων.
- Διαχειρίζεται, συντονίζει και μεριμνά για την τοποθέτηση, την αξιολόγηση και την ανάπτυξη του ανθρώπινου δυναμικού της Δ.Ο.Υ. με σκοπό την βέλτιστη αξιοποίηση του, για την εύρυθμη λειτουργία της Δ.Ο.Υ.
- Επικοινωνεί: α) με φορολογούμενους προσωπικά, σε περιπτώσεις που ανακύπτουν ζητήματα αυξημένης δυσκολίας, β) σε συχνή βάση με τους Προϊσταμένους των
- Γενικών Διευθύνσεων και των Διευθύνσεων της Α.Α.Δ.Ε. για θέματα σχετικά με το έργο της υπηρεσίας, γ) τακτικά με τρίτους φορείς εντός και εκτός Υπουργείου Οικονομικών, με σκοπό τη συλλογή, τη διασταύρωση, την ανάλυση και την ανταλλαγή στοιχείων, πληροφοριών και απόψεων.

Χρήση πόρων/εργαλεία

- Αξιοποιεί σε περιοδική βάση τις ηλεκτρονικές βάσεις δεδομένων της Α.Α.Δ.Ε. και τα Ολοκληρωμένα Πληροφοριακά της Συστήματα με σκοπό την άντληση δεδομένων.

Ειδικές συνθήκες εργασίας

Συνθήκες εργασίας σε περιβάλλον έντονου συναισθηματικού φόρτου και χρονικών προθεσμιών (άμεση επαφή με φορολογούμενους σε περιπτώσεις αυξημένης δυσκολίας).

Απαιτούμενα τυπικά προσόντα

Τυπικές προϋποθέσεις, κλάδος και κατηγορία όπως ορίζονται στο άρθρο 26 του ν. 4389/16 και τον Οργανισμό της Α.Α.Δ.Ε.

Επιθυμητή Εμπειρία

- Θητεία (1) έτους σε θέση ευθύνης πρ/νου Δ.Ο.Υ. Β' Τάξης ή
- Θητεία (2) ετών σε θέση ευθύνης προϊσταμένου Τμήματος ή
- Προϋπηρεσία (3) ετών σε Δ.Ο.Υ. και ενδελεχή γνώση και κατανόηση των αντικειμένων και της σχετικής νομοθεσίας

Λοιπά επιθυμητά προσόντα

- Πτυχίο Α.Ε.Ι.-Α.Τ.Ε.Ι. συναφές με τα αντικείμενα της Θέσης, κατά προτίμηση Νομικής, Οικονομικών, ή Διοικητικών σχολών της ημεδαπής ή της αλλοδαπής ή πτυχίο ή δίπλωμα τμημάτων Α.Ε.Ι.-Α.Τ.Ε.Ι. της ημεδαπής ή αλλοδαπής οποιασδήποτε κατεύθυνσης με αναγνωρισμένο μεταπτυχιακό ή διδακτορικό τίτλο σπουδών νομικής, οικονομικής ή διοικητικής κατεύθυνσης.
- Μεταπτυχιακός τίτλος σπουδών σε συναφές προς τη Διεύθυνση αντικείμενο.
- Καλή γνώση της αγγλικής γλώσσας (όπως αυτή ορίζεται από το Α.Σ.Ε.Π.).
- Γνώση χειρισμού ηλεκτρονικών υπολογιστών στα αντικείμενα: α) επεξεργασίας κειμένων, β) υπολογιστικών φύλλων και γ) υπηρεσιών διαδικτύου.
- Αποφοίτηση από την Εθνική Σχολή Δημόσιας Διοίκησης.
- Διοικητικές, επικοινωνιακές και ηγετικές ικανότητες.
- Δεξιότητες επίλυσης προβλημάτων, λήψης αποφάσεων, παρακίνησης και διαχείρισης απόδοσης.

Προφίλ Ικανοτήτων

ΘΕΣΗ ΕΡΓΑΣΙΑΣ: Προϊστάμενος Δ.Ο.Υ. Β' Τάξης				
Ικανότητες	Απαιτούμενο επίπεδο επάρκειας			
	Επίπεδο 1	Επίπεδο 2	Επίπεδο 3	Επίπεδο 4
Επαγγελματικές ικανότητες				
1. Ομαδική Εργασία και Συνεργασία				
2. Γραπτή και Προφορική Επικοινωνία				
3. Λήψη Αποφάσεων				
4. Επίλυση Προβλημάτων				
5. Προσανατολισμός στα Αποτελέσματα				
6. Προσανατολισμός στον αποδέκτη υπηρεσιών (πολίτη, συνάδελφο)				
7. Προσαρμοστικότητα				
8. Διαχείριση Τεχνολογίας				
Επιχειρησιακές Ικανότητες				
1. Φορολογική νομοθεσία				
2. Φορολογικές διαδικασίες				
3. Γνώσεις διοικητικής εκτέλεσης				
4. Φορολογικός Έλεγχος				
5. Έρευνα εκπλήρωσης φορολογικών υποχρεώσεων				
Ικανότητες Διοίκησης				
1. Ηγεσία				
2. Διαχείριση ανθρώπινου δυναμικού				

ΠΑΡΑΡΤΗΜΑ ΙΙ
ΠΕΡΙΓΡΑΜΜΑ ΘΕΣΗΣ ΕΡΓΑΣΙΑΣ

Τίτλος της θέσης εργασίας: Προϊστάμενος του Τμήματος Συμμόρφωσης και Σχέσεων με τους Φορολογουμένους.

Διεύθυνση: Δ.Ο.Υ. Α', Α1', Α' - Β' Τάξεως

Τμήμα: Συμμόρφωσης και Σχέσεων με τους Φορολογουμένους.

Άμεσα Προϊστάμενος: Προϊστάμενος Διεύθυνσης Δ.Ο.Υ.

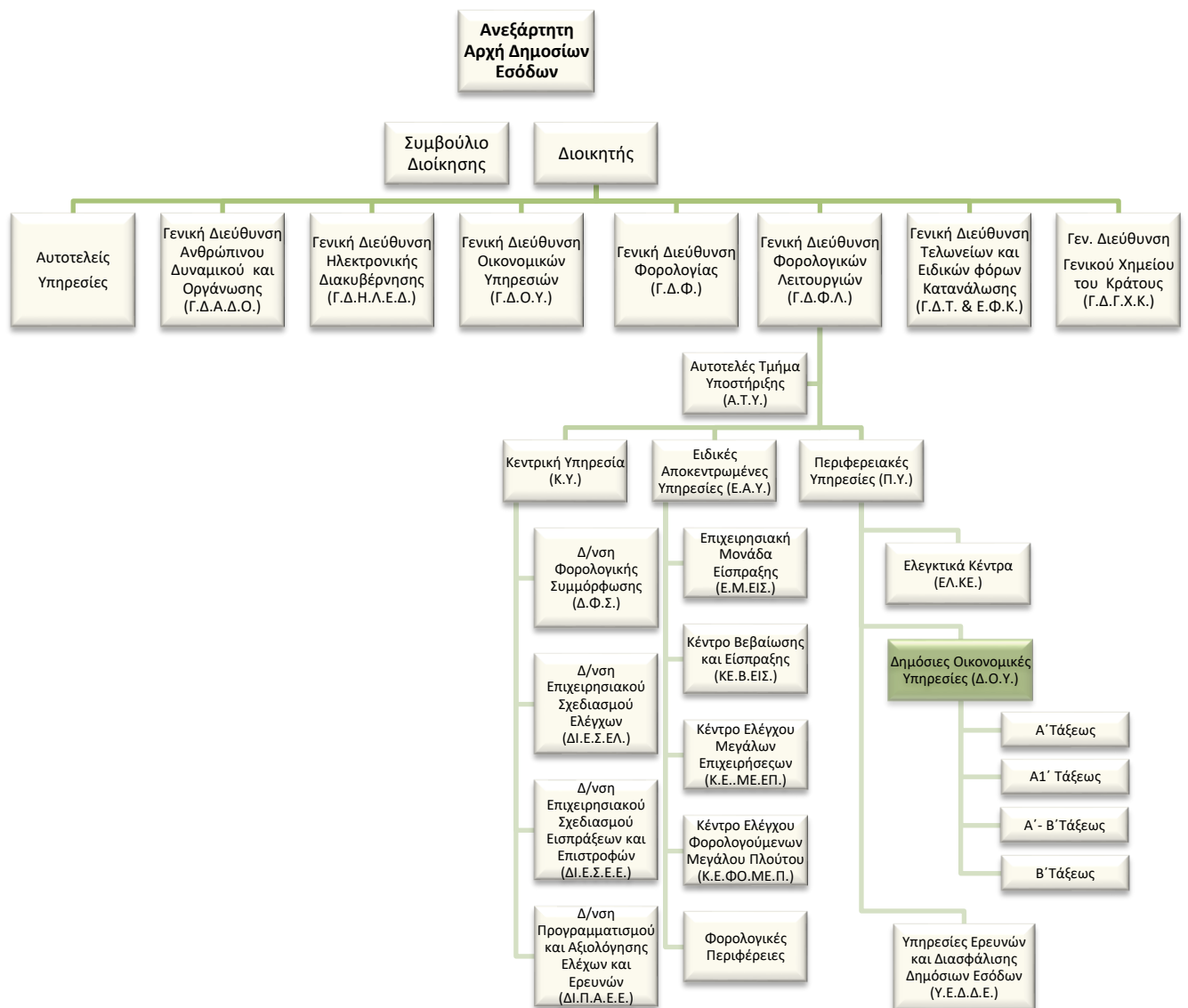

Άμεσα υφιστάμενοι:

Ο Προϊστάμενος του τμήματος Συμμόρφωσης και Σχέσεων με τους φορολογουμένους είναι άμεσος προϊστάμενος των υπαλλήλων του τμήματος.

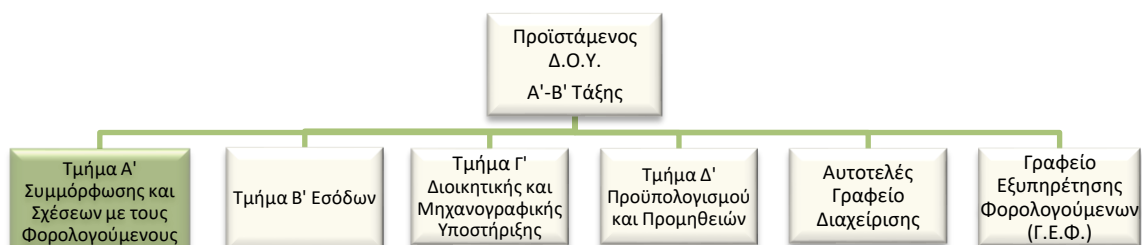
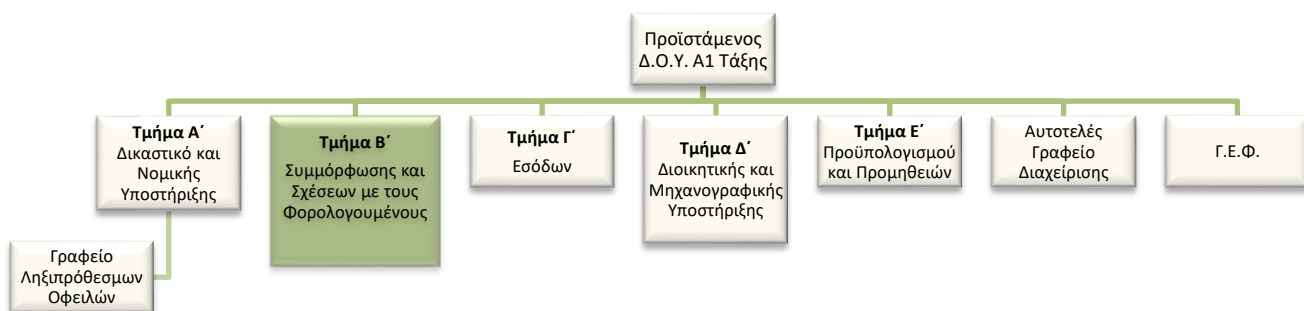
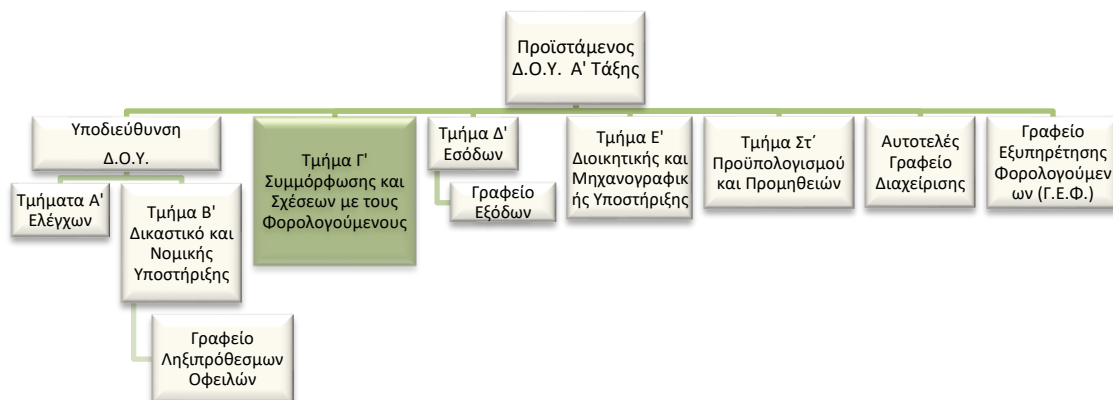

Σκοπός της θέσης εργασίας:

Ο ρόλος του Προϊσταμένου του Τμήματος Συμμόρφωσης και Σχέσεων με τους Φορολογουμένους είναι να διασφαλίζει:

- Τον συντονισμό και την οργάνωση των διαδικασιών για την βελτίωση της φορολογικής συμμόρφωσης των φορολογουμένων της Δ.Ο.Υ. ως προς την τήρηση των φορολογικών του υποχρεώσεων στις άμεσες και έμμεσες φορολογίες αρμοδιότητας του τμήματος (εισόδημα, κεφάλαιο, Φ.Π.Α., αυτοκίνητα) με σκοπό την επίτευξη των στόχων της Δ.Ο.Υ.

Αρμοδιότητες

- Καθορίζει και επιβλέπει τη διαδικασία παρακολούθησης, υλοποίησης και αξιολόγησης των στόχων του Τμήματος και διασφαλίζει την έγκαιρη επίτευξή τους, μέσω της ενεργής εποπτείας των υφισταμένων, την παροχή κατευθύνσεων για την επίλυση θεμάτων και την υποβολή αναφορών στον Προϊστάμενο της Διεύθυνσης.
- Διοικεί το τμήμα κατά τρόπο ώστε να εξασφαλίζει την εύρυθμη λειτουργία του μέσω της καθημερινής συνεργασίας με τους υπαλλήλους καθώς και μέσω της αξιοποίησης και της ανάπτυξης του ανθρώπινου δυναμικού του.

Καθήκοντα

- Συντονίζει τις ενέργειες για την αποτελεσματική παρακολούθηση της φορολογικής συμμόρφωσης των φορολογουμένων ως προς την εφαρμογή των οικείων φορολογικών διατάξεων (*Εισόδημα Φ.Π. & Ν.Π., ΦΠΑ, Κεφάλαιο, Αυτοκίνητα, Ε.Λ.Π.*) καθώς και για την ανάπτυξη και τον έλεγχο των διαδικασιών με σκοπό τη συμμόρφωσή τους με τις φορολογικές τους υποχρεώσεις.
- Συντονίζει τις ενέργειες για τη διασταύρωση των στοιχείων των δηλώσεων, που αποστέλλονται από την Δ/ση Φορολογικής Συμμόρφωσης, βάσει διασταυρώσεων και ανάλυσης κινδύνου, και αξιοποιεί τα αποτελέσματα που προκύπτουν με σκοπό τη φορολογική συμμόρφωση των φορολογουμένων.
- Παρακολουθεί και επιβλέπει την εφαρμογή των νόμων, των εγκυκλίων και των αποφάσεων που εκδίδουν τα αρμόδια όργανα της Διοίκησης.
- Συνεργάζεται με τα άλλα τμήματα της Δ.Ο.Υ. και μεριμνά για την αποτελεσματική εξυπηρέτηση των φορολογουμένων μέσω της επικοινωνίας με αυτούς για την επίλυση θεμάτων αρμοδιότητας του τμήματος.

- Επικοινωνεί: α) με φορολογούμενους προσωπικά, σε περιπτώσεις που ανακύπτουν ζητήματα αυξημένης δυσκολίας, β) σε συχνή βάση με τους Προϊσταμένους και με Επιτελικά Στελέχη των Γενικών Διευθύνσεων και των Διευθύνσεων της Α.Α.Δ.Ε. για θέματα σχετικά με το έργο του Τμήματος, γ) τακτικά με τρίτους φορείς εντός και εκτός Α.Α.Δ.Ε., με σκοπό τη συλλογή, τη διασταύρωση, την ανάλυση και την ανταλλαγή στοιχείων, πληροφοριών και απόψεων.
- Διαχειρίζεται, συντονίζει και μεριμνά για την αποτελεσματική τοποθέτηση, αξιολόγηση και ανάπτυξη του ανθρώπινου δυναμικού του Τμήματος, σε συνεργασία με τον Προϊστάμενο της Διεύθυνσης, με σκοπό την αποδοτικότερη αξιοποίηση του προσωπικού και τη βέλτιστη λειτουργία του Τμήματος.

Χρήση πόρων/εργαλεία

- Αξιοποιεί σε καθημερινή βάση την ηλεκτρονική βάση δεδομένων της Α.Α.Δ.Ε. (TAXIS) με σκοπό την άντληση πληροφοριών και στοιχείων.
- Χρήση υπηρεσιών διαδικτύου.

Ειδικές συνθήκες εργασίας

Συνθήκες εργασίας σε περιβάλλον έντονου συναισθηματικού φόρτου και χρονικών προθεσμιών (άμεση συναλλαγή με φορολογούμενους σε συνθήκες πίεσης).

Απαιτούμενα τυπικά προσόντα

Τυπικές προϋποθέσεις, κλάδος και κατηγορία όπως ορίζονται στο άρθρο 26 του ν. 4389/16 και τον Οργανισμό της Α.Α.Δ.Ε.

Επιθυμητή Εμπειρία

- Θητεία (1) έτους σε θέση ευθύνης πρ/νου αντίστοιχου τμήματος ή
- Θητεία (2) ετών σε θέση ευθύνης προϊσταμένου Τμήματος αντίστοιχης οργανικής μονάδας ή
- Προϋπηρεσία (3) ετών στο αντίστοιχο τμήμα και ενδελεχή γνώση και κατανόηση των αντικειμένων και της σχετικής νομοθεσίας

Λοιπά επιθυμητά προσόντα

- Πτυχίο Α.Ε.Ι.-Α.Τ.Ε.Ι. συναφές με τα αντικείμενα της Θέσης, κατά προτίμηση Νομικής, Οικονομικών, ή Διοικητικών σχολών της ημεδαπής ή της αλλοδαπής ή πτυχίο ή δίπλωμα

τμημάτων Α.Ε.Ι.-Α.Τ.Ε.Ι. της ημεδαπής ή αλλοδαπής οποιασδήποτε κατεύθυνσης με αναγνωρισμένο μεταπτυχιακό ή διδακτορικό τίτλο σπουδών νομικής, οικονομικής ή διοικητικής κατεύθυνσης.

- Μεταπτυχιακός τίτλος σπουδών σε συναφές προς τη Διεύθυνση αντικείμενο.
- Καλή γνώση της αγγλικής γλώσσας (όπως αυτή ορίζεται από το Α.Σ.Ε.Π.).
- Επιθυμητή η γνώση χειρισμού ηλεκτρονικών υπολογιστών στα αντικείμενα: α) επεξεργασίας κειμένων, β) υπολογιστικών φύλλων και γ) υπηρεσιών διαδικτύου
- Αποφοίτηση από την Εθνική Σχολή Δημόσιας Διοίκησης.
- Διοικητικές, επικοινωνιακές και ηγετικές ικανότητες.
- Δεξιότητες επίλυσης προβλημάτων, λήψης αποφάσεων, παρακίνησης και διαχείρισης απόδοσης.

Προφίλ ικανοτήτων

ΘΕΣΗ ΕΡΓΑΣΙΑΣ: Προϊστάμενος Τμήματος Συμμόρφωσης & Σχέσεων με τους φορολογουμένους Δ.Ο.Υ				
Ικανότητες	Απαιτούμενο επίπεδο επάρκειας			
	Επίπεδο 1	Επίπεδο 2	Επίπεδο 3	Επίπεδο 4
Επαγγελματικές ικανότητες				
1. Ομαδική Εργασία και Συνεργασία				
2. Γραπτή και Προφορική Επικοινωνία				
3. Λήψη Αποφάσεων				
4. Επίλυση Προβλημάτων				
5. Προσανατολισμός στα Αποτελέσματα				
6. Προσανατολισμός στον αποδέκτη υπηρεσιών (πολίτη, συνάδελφο)				
7. Προσαρμοστικότητα				
8. Διαχείριση Τεχνολογίας				
Επιχειρησιακές Ικανότητες				
1. Φορολογική νομοθεσία				
2. Φορολογικές διαδικασίες				
3. Γνώσεις διοικητικής εκτέλεσης				
4. Φορολογικός Έλεγχος				
5. Έρευνα εκπλήρωσης φορολογικών υποχρεώσεων				
Ικανότητες Διοίκησης				
1. Ηγεσία				
2. Διαχείριση ανθρώπινου δυναμικού				

ΠΑΡΑΡΤΗΜΑ ΙΙΙ
ΠΕΡΙΓΡΑΜΜΑ ΘΕΣΗΣ ΕΡΓΑΣΙΑΣ

Τίτλος της θέσης εργασίας: Προϊστάμενος Τμήματος Ελέγχου Δ.Ο.Υ. Α΄ Τάξεως

Γενική Διεύθυνση: Φορολογικών Λειτουργιών

Διεύθυνση: Δ.Ο.Υ. Α΄ Τάξεως

Άμεσα Προϊστάμενος: Προϊστάμενος Υποδιεύθυνσης Δ.Ο.Υ. Α΄ Τάξεως

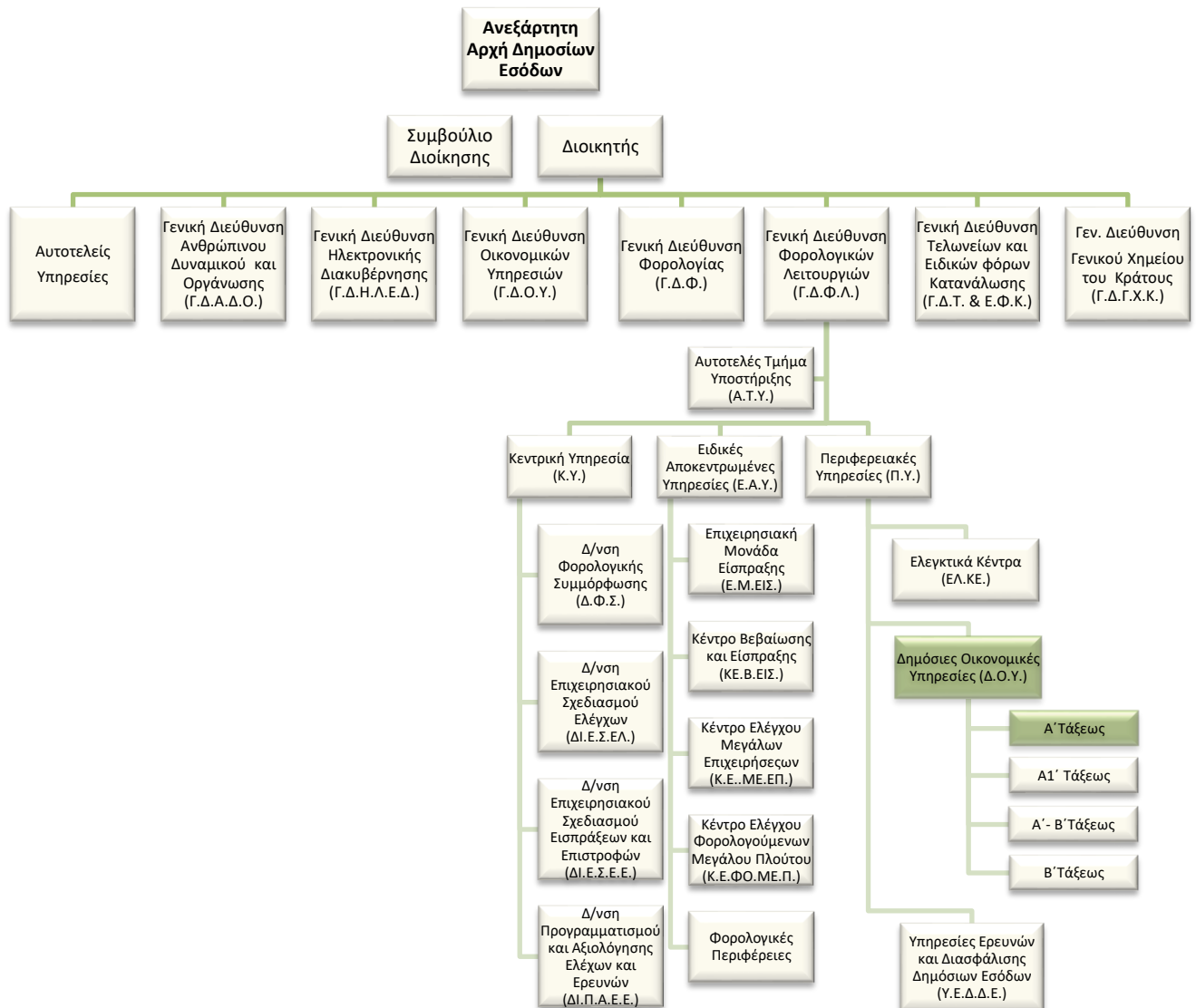

Άμεσα υφιστάμενοι:

Ο Προϊστάμενος του Τμήματος Ελέγχου μιας Δ.Ο.Υ. Α΄ Τάξεως είναι άμεσος προϊστάμενος των ελεγκτών και βοηθών ελεγκτών της Δ.Ο.Υ.

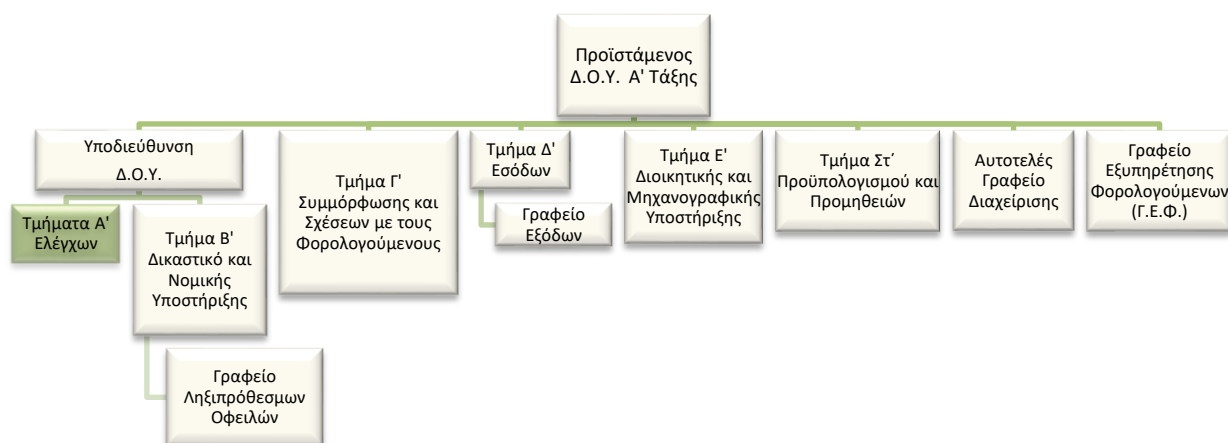

Σκοπός της θέσης εργασίας:

Ο ρόλος του Προϊσταμένου των Τμημάτων Ελέγχου στις Δ.Ο.Υ. Α' Τάξεως είναι, σε συνεργασία με τον Προϊστάμενο της Υποδιεύθυνσης της Δ.Ο.Υ., να διασφαλίζει: τον αποτελεσματικό συντονισμό των διαδικασιών και τη εφαρμογή βέλτιστων και διαφανών πρακτικών στη διενέργεια φορολογικών ελέγχων σε επιχειρήσεις και φυσικά πρόσωπα, κατά το λόγο αρμοδιότητας της ΔΟΥ και σύμφωνα με τις κείμενες φορολογικές διατάξεις.

Ειδικές αρμοδιότητες

- Καθορίζει και επιβλέπει τη διαδικασία παρακολούθησης, υλοποίησης και αξιολόγησης των στόχων του Τμήματος και διασφαλίζει την έγκαιρη επίτευξή τους, μέσω της ενεργής εποπτείας των υφισταμένων, την παροχή κατευθύνσεων για την επίλυση θεμάτων και την υποβολή αναφορών στον Προϊστάμενο της Διεύθυνσης.
- Συμβάλλει στην αποτελεσματική διοίκηση και στη βελτίωση της επιχειρησιακής απόδοσης της Δ.Ο.Υ., σύμφωνα με τις κατευθύνσεις του Προϊσταμένου της Υποδιεύθυνσης.
- Διοικεί το τμήμα κατά τρόπο ώστε να εξασφαλίζει την εύρυθμη λειτουργία του μέσω της καθημερινής συνεργασίας με τους υπαλλήλους καθώς και μέσω της αξιοποίησης και της ανάπτυξης του ανθρώπινου δυναμικού του.

Καθήκοντα

- Αναθέτει τις οριζόμενες από την Διεύθυνση Ελέγχων, εντολές ελέγχου στους ελεγκτές του Τμήματος σύμφωνα με τις υπηρεσιακές ανάγκες.
- Συντονίζει τους ελεγκτές για την αποτελεσματική και αποδοτική διενέργεια όλων των τύπων ελέγχου, με την ορθή και ποιοτική εφαρμογή των διαδικασιών ελέγχου, σύμφωνα με τα προγράμματα που έχουν αναπτυχθεί από την Διεύθυνση Επιχειρησιακού Σχεδιασμού Ελέγχων και είναι υπεύθυνος για την έγκριση των εκθέσεων ελέγχου.
- Παρακολουθεί και προωθεί ενεργά την επίτευξη της στόχευσης των ελέγχων ανά τύπο ελέγχου, που έχουν τεθεί από την Διεύθυνση Επιχειρησιακού Σχεδιασμού Ελέγχων.
- Συντονίζει και επιβλέπει την τήρηση των ελεγκτικών προτύπων που έχουν εκπονηθεί από τη Διεύθυνση Ελέγχων και την εφαρμογή σύγχρονων βέλτιστων πρακτικών και διαδικασιών ελέγχου που έχουν τεθεί από τις αρμόδιες υπηρεσίες της Γενικής Διεύθυνσης Φορολογικών Λειτουργιών.
- Συντονίζει και επιβλέπει τη διενέργεια Μερικών Επιτόπιων Ελέγχων.
- Επιβλέπει τις ενέργειες και συντονίζει της διαδικασίες σε θέματα ελέγχου έναρξης – μεταβολής ή εκπρόθεσμης διακοπής επιχειρηματικής δραστηριότητας.
- Επικοινωνεί ο ίδιος προσωπικά αλλά και μεριμνά για την αποτελεσματική εξυπηρέτηση των φορολογουμένων για την επίλυση θεμάτων αρμοδιότητας του τμήματος.
- Μεριμνά ιδιαίτερα, για αποτελεσματική καθοδήγηση και επαγγελματική ανέλιξη των βοηθών ελεγκτών παρακολουθώντας την απόδοσή τους μέσα από προσωπικό πλάνο ανάπτυξης.
- Διαχειρίζεται, συντονίζει και μεριμνά για την αποτελεσματική τοποθέτηση, αξιολόγηση και ανάπτυξη του ανθρώπινου δυναμικού του Τμήματος, σε συνεργασία με τον Προϊστάμενο της Διεύθυνσης, με σκοπό την αποδοτικότερη αξιοποίηση του προσωπικού και τη βέλτιστη λειτουργία του Τμήματος.
- Επικοινωνεί: α) με φορολογούμενους προσωπικά, σε περιπτώσεις που ανακύπτουν ζητήματα αυξημένης δυσκολίας, β) σε συχνή βάση με τους Προϊσταμένους και με Επιτελικά Στελέχη των Γενικών Διευθύνσεων και των Διευθύνσεων της Α.Α.Δ.Ε. για θέματα σχετικά με το έργο του Τμήματος, γ) τακτικά με τρίτους φορείς εντός και εκτός

Α.Α.Δ.Ε, με σκοπό τη συλλογή, τη διασταύρωση, την ανάλυση και την ανταλλαγή στοιχείων, πληροφοριών και απόψεων.

Χρήση πόρων/εργαλεία

- Αξιοποιεί σε τακτική βάση τις ηλεκτρονικές βάσεις δεδομένων της Α.Α.Δ.Ε. (TAXIS, ELENXIS) με σκοπό την άντληση πληροφοριών και στοιχείων.

Ειδικές συνθήκες εργασίας

Συνθήκες εργασίας σε περιβάλλον συναισθηματικού φόρτου και πιεστικών χρονικών προθεσμιών (εποπτεία ελέγχων, παραγραφές, επαφή με φορολογουμένους).

Απαιτούμενα τυπικά προσόντα

Τυπικές προϋποθέσεις, κλάδος και κατηγορία όπως ορίζονται στο άρθρο 26 του ν. 4389/16 και τον Οργανισμό της Α.Α.Δ.Ε.

Επιθυμητή Εμπειρία

- Θητεία (1) έτους σε θέση ευθύνης πρ/νου αντίστοιχου τμήματος ή
- Θητεία (2) ετών σε θέση ευθύνης προϊσταμένου Τμήματος αντίστοιχης οργανικής μονάδας ή
- Προϋπηρεσία (3) ετών στο αντίστοιχο τμήμα και ενδελεχή γνώση και κατανόηση των αντικειμένων και της σχετικής νομοθεσίας

Λοιπά επιθυμητά προσόντα

- Πτυχίο Α.Ε.Ι.-Α.Τ.Ε.Ι. συναφές με τα αντικείμενα της Θέσης, κατά προτίμηση Νομικής, Οικονομικών, ή Διοικητικών σχολών της ημεδαπής ή της αλλοδαπής ή πτυχίο ή δίπλωμα τμημάτων Α.Ε.Ι.-Α.Τ.Ε.Ι. της ημεδαπής ή αλλοδαπής οποιασδήποτε κατεύθυνσης με αναγνωρισμένο μεταπτυχιακό ή διδακτορικό τίτλο σπουδών νομικής, οικονομικής ή διοικητικής κατεύθυνσης.
- Μεταπτυχιακός τίτλος σπουδών σε συναφές προς τη Διεύθυνση αντικείμενο.
- Καλή γνώση της αγγλικής γλώσσας (όπως αυτή ορίζεται από το Α.Σ.Ε.Π.).
- Επιθυμητή η γνώση χειρισμού ηλεκτρονικών υπολογιστών στα αντικείμενα: α) επεξεργασίας κειμένων, β) υπολογιστικών φύλλων και γ) υπηρεσιών διαδικτύου
- Αποφοίτηση από την Εθνική Σχολή Δημόσιας Διοίκησης.

- Διοικητικές, επικοινωνιακές και ηγετικές ικανότητες.
- Δεξιότητες επίλυσης προβλημάτων, λήψης αποφάσεων, παρακίνησης και διαχείρισης απόδοσης.

Προφίλ ικανοτήτων

ΘΕΣΗ ΕΡΓΑΣΙΑΣ: Προϊστάμενος Τμήματος Ελέγχου Δ.Ο.Υ. Α΄ Τάξεως				
Ικανότητες	Απαιτούμενο επίπεδο επάρκειας			
	Επίπεδο 1	Επίπεδο 2	Επίπεδο 3	Επίπεδο 4
Επαγγελματικές ικανότητες				
1. Ομαδική Εργασία και Συνεργασία				
2. Γραπτή και Προφορική Επικοινωνία				
3. Λήψη Αποφάσεων				
4. Επίλυση Προβλημάτων				
5. Προσανατολισμός στα Αποτελέσματα				
6. Προσανατολισμός στον αποδέκτη υπηρεσιών (πολίτη, συνάδελφο)				
7. Προσαρμοστικότητα				
8. Διαχείριση Τεχνολογίας				
Επιχειρησιακές Ικανότητες				
1. Φορολογική νομοθεσία				
2. Φορολογικές διαδικασίες				
3. Γνώσεις διοικητικής εκτέλεσης				
4. Φορολογικός Έλεγχος				
5. Έρευνα εκπλήρωσης φορολογικών υποχρεώσεων				
Ικανότητες Διοίκησης				
1. Ηγεσία				
2. Διαχείριση ανθρώπινου δυναμικού				

**ΠΑΡΑΡΤΗΜΑ IV
ΠΕΡΙΓΡΑΜΜΑ ΘΕΣΗΣ ΕΡΓΑΣΙΑΣ**

Τίτλος της θέσης εργασίας: Προϊστάμενος του Τμήματος Δικαστικού και Νομικής Υποστήριξης Δ.Ο.Υ.

Διεύθυνση: Δ.Ο.Υ. Α΄, Α1΄ Τάξεως

Τμήμα: Δικαστικό και Νομικής Υποστήριξης.

Άμεσα Προϊστάμενος: Προϊστάμενος Υποδιεύθυνσης Δ.Ο.Υ. Α΄ Τάξης, Προϊστάμενος Τμήματος Δικαστικού και Νομικής Υποστήριξης Δ.Ο.Υ. Α1΄ Τάξης

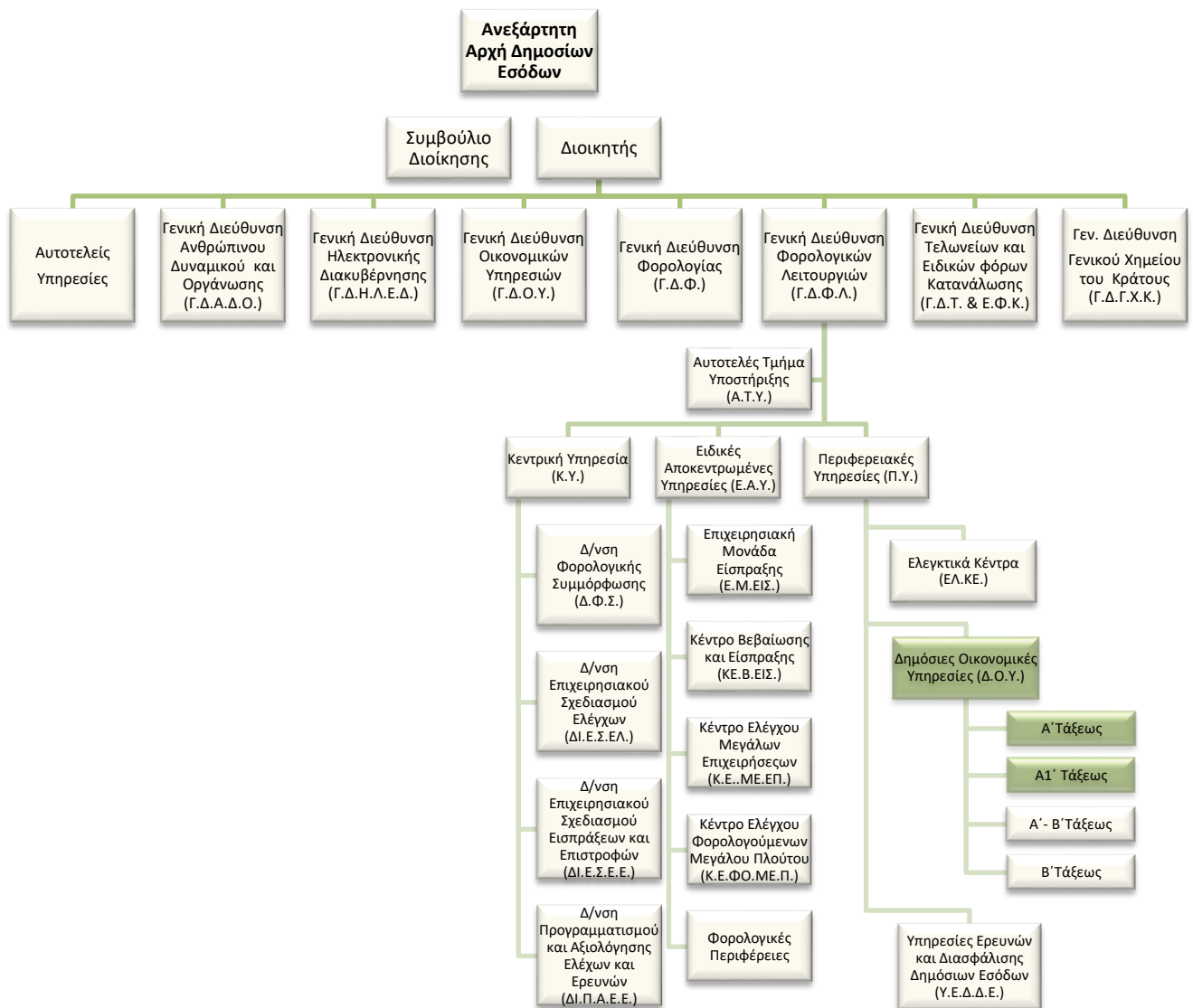

Άμεσα υφιστάμενοι:

Ο Προϊστάμενος του τμήματος Δικαστικού και Νομικής Υποστήριξης είναι άμεσος προϊστάμενος των υπαλλήλων του τμήματος και ενός γραφείου ληξιπρόθεσμων οφειλών.

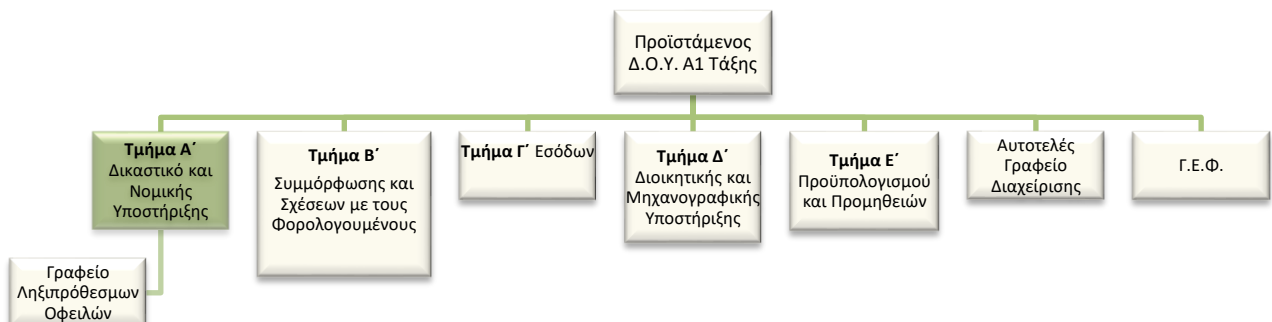
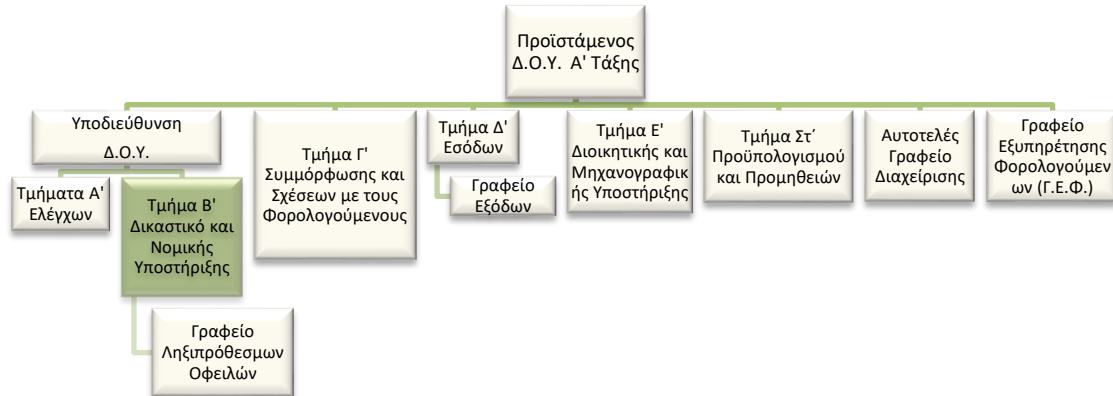
**Σκοπός της θέσης εργασίας:**

Ο ρόλος του Προϊσταμένου του Τμήματος Δικαστικού και Νομικής Υποστήριξης είναι να διασφαλίζει την είσπραξη κάθε είδους φόρου, εσόδου και οφειλής και κατ' επέκταση το συμφέρον του Δημοσίου με την τήρηση διαδικασιών και τη λήψη μέτρων, που προβλέπονται στον Κώδικα Φορολογικής Διαδικασίας ή σε άλλες ειδικές διατάξεις, εμποδίζοντας την παραγραφή των χρεών.

Αρμοδιότητες

- Καθορίζει και επιβλέπει τη διαδικασία παρακολούθησης, υλοποίησης και αξιολόγησης των στόχων του Τμήματος και διασφαλίζει την έγκαιρη επίτευξή τους, μέσω της ενεργής

εποπτείας των υφισταμένων, την παροχή κατευθύνσεων για την επίλυση θεμάτων και την υποβολή αναφορών στον Προϊστάμενο της Δ.Ο.Υ.

- Συμβάλλει στην αποτελεσματική διοίκηση και στη βελτίωση της επιχειρησιακής απόδοσης της Δ.Ο.Υ., σύμφωνα με τις κατευθύνσεις του Προϊσταμένου της Διεύθυνσης.
- Διοικεί το τμήμα κατά τρόπο ώστε να εξασφαλίζει την εύρυθμη λειτουργία του μέσω της καθημερινής συνεργασίας με τους υπαλλήλους καθώς και μέσω της αξιοποίησης και της ανάπτυξης του ανθρώπινου δυναμικού του.

Καθήκοντα

- Συντονίζει τις διαδικασίες και τις ενέργειες για την επίτευξη της είσπραξης των οφειλών, την επιβολή των τόκων και των προστίμων και την εφαρμογή των τεχνικών είσπραξης των οφειλών, όπως έχουν τεθεί από την Διεύθυνση Επιχειρησιακού Σχεδιασμού Εισπράξεων.
- Διασφαλίζει τη λήψη των μέτρων αναγκαστικής εκτέλεσης και τη διακοπή της παραγραφής, όπως προβλέπεται στον Κώδικα Φορολογικής Διαδικασίας (Κ.Φ.Δ.) ή σε άλλες ειδικές διατάξεις, προς διασφάλιση των συμφερόντων του Δημοσίου και εισηγείται για τα χρέη που παραγράφονται σύμφωνα με τον ΚΦΔ ή άλλες διατάξεις.
- Επιβλέπει την παρακολούθηση της είσπραξης των οφειλών, του υπολοίπου και της ροής των ληξιπροθέσμων και συντονίζει την διενέργεια στατιστικών αναλύσεων και διασταυρώσεων επί των εισπράξεων της Δ.Ο.Υ., για την παρακολούθηση επίτευξης του στόχου αυτής.
- Συντονίζει τις ενέργειες για τη νομική υποστήριξη της Δ.Ο.Υ., για αντικρούσεις προσφυγών και ενδικοφανών προσφυγών, καθώς και για αντικρούσεις επί ανακοπών ή λοιπών ενδίκων μέσων, που ασκούνται από φορολογουμένους ή οφειλέτες του Δημοσίου.
- Διαχειρίζεται, συντονίζει και μεριμνά για την αποτελεσματική τοποθέτηση, αξιολόγηση και ανάπτυξη του ανθρώπινου δυναμικού του Τμήματος, σε συνεργασία με τον Προϊστάμενο της Διεύθυνσης, με σκοπό την αποδοτικότερη αξιοποίηση του προσωπικού και τη βέλτιστη λειτουργία του Τμήματος.

- Επικοινωνεί: α) με φορολογούμενους προσωπικά, σε περιπτώσεις που ανακύπτουν σύνθετα ερωτήματα και ζητήματα αυξημένης δυσκολίας, β) σε συχνή βάση με τους Προϊσταμένους και με επιτελικά στελέχη των Γενικών Διευθύνσεων και των Διευθύνσεων της Α.Α.Δ.Ε. για θέματα σχετικά με το αντικείμενο του Τμήματος, γ) τακτικά με τρίτους φορείς εντός και εκτός Υπουργείου Οικονομικών, με σκοπό τη συλλογή, τη διασταύρωση, την ανάλυση και την ανταλλαγή στοιχείων, πληροφοριών και απόψεων.

Χρήση πόρων/εργαλεία

- Αξιοποιεί σε καθημερινή βάση την ηλεκτρονική βάση δεδομένων της Α.Α.Δ.Ε. (TAXIS) με σκοπό την άντληση πληροφοριών και στοιχείων.

Ειδικές συνθήκες εργασίας

- Συνθήκες εργασίας σε περιβάλλον έντονου συναισθηματικού φόρτου και χρονικών προθεσμιών (άμεση συναλλαγή με φορολογούμενους σε συνθήκες πίεσης, παραγραφές).

Απαιτούμενα τυπικά προσόντα

Τυπικές προϋποθέσεις, κλάδος και κατηγορία όπως ορίζονται στο άρθρο 26 του ν. 4389/16 και τον Οργανισμό της Α.Α.Δ.Ε.

Επιθυμητή Εμπειρία

- Θητεία (1) έτους σε θέση ευθύνης πρ/νου αντίστοιχου τμήματος ή
- Θητεία (2) ετών σε θέση ευθύνης προϊσταμένου Τμήματος αντίστοιχης οργανικής μονάδας ή
- Προϋπηρεσία (3) ετών στο αντίστοιχο τμήμα και ενδελεχή γνώση και κατανόηση των αντικειμένων και της σχετικής νομοθεσίας

Λοιπά επιθυμητά προσόντα

- Πτυχίο Α.Ε.Ι-Α.Τ.Ε.Ι. συναφές με τα αντικείμενα της Θέσης, κατά προτίμηση Νομικής, Οικονομικών, ή Διοικητικών σχολών της ημεδαπής ή της αλλοδαπής ή πτυχίο ή δίπλωμα τμημάτων Α.Ε.Ι-Α.Τ.Ε.Ι. της ημεδαπής ή αλλοδαπής οποιασδήποτε κατεύθυνσης με αναγνωρισμένο μεταπτυχιακό ή διδακτορικό τίτλο σπουδών νομικής, οικονομικής ή διοικητικής κατεύθυνσης).
- Μεταπτυχιακός τίτλος σπουδών σε συναφές προς τη Διεύθυνση αντικείμενο.

- Καλή γνώση της αγγλικής γλώσσας (όπως αυτή ορίζεται από το Α.Σ.Ε.Π.).
- Γνώση χειρισμού ηλεκτρονικών υπολογιστών στα αντικείμενα: α) επεξεργασίας κειμένων, β) υπολογιστικών φύλλων και γ) υπηρεσιών διαδικτύου
- Αποφοίτηση από την Εθνική Σχολή Δημόσιας Διοίκησης.
- Διοικητικές, επικοινωνιακές και ηγετικές ικανότητες.
- Δεξιότητες επίλυσης προβλημάτων, λήψης αποφάσεων, παρακίνησης και διαχείρισης απόδοσης.

Προφίλ ικανοτήτων

ΘΕΣΗ ΕΡΓΑΣΙΑΣ: Προϊστάμενος Τμήματος Δικαστικού & Νομ. Υποστήριξης Δ.Ο.Υ				
Ικανότητες	Απαιτούμενο επίπεδο επάρκειας			
	Επίπεδο 1	Επίπεδο 2	Επίπεδο 3	Επίπεδο 4
Επαγγελματικές ικανότητες				
1. Ομαδική Εργασία και Συνεργασία				
2. Γραπτή και Προφορική Επικοινωνία				
3. Λήψη Αποφάσεων				
4. Επίλυση Προβλημάτων				
5. Προσανατολισμός στα Αποτελέσματα				
6. Προσανατολισμός στον αποδέκτη υπηρεσιών η (πολίτη, συνάδελφο)				
7. Προσαρμοστικότητα				
8. Διαχείριση Τεχνολογίας				
Επιχειρησιακές Ικανότητες				
1. Φορολογική νομοθεσία				
2. Φορολογικές διαδικασίες				
3. Γνώσεις διοικητικής εκτέλεσης				
4. Φορολογικός Έλεγχος				
5. Έρευνα εκπλήρωσης φορολογικών υποχρεώσεων				
Ικανότητες Διοίκησης				
1. Ηγεσία				
2. Διαχείριση ανθρώπινου δυναμικού				

ΠΑΡΑΡΤΗΜΑ V
ΠΕΡΙΓΡΑΜΜΑ ΘΕΣΗΣ ΕΡΓΑΣΙΑΣ

Τίτλος της θέσης εργασίας: Προϊστάμενος του Τμήματος Εσόδων Δ.Ο.Υ.

Διεύθυνση: Δ.Ο.Υ. Α' , Α1' , Δ.Ο.Υ. Α' - Β' Τάξεως

Τμήμα: Εσόδων

Άμεσα Προϊστάμενος: Προϊστάμενος Διεύθυνσης Δ.Ο.Υ.

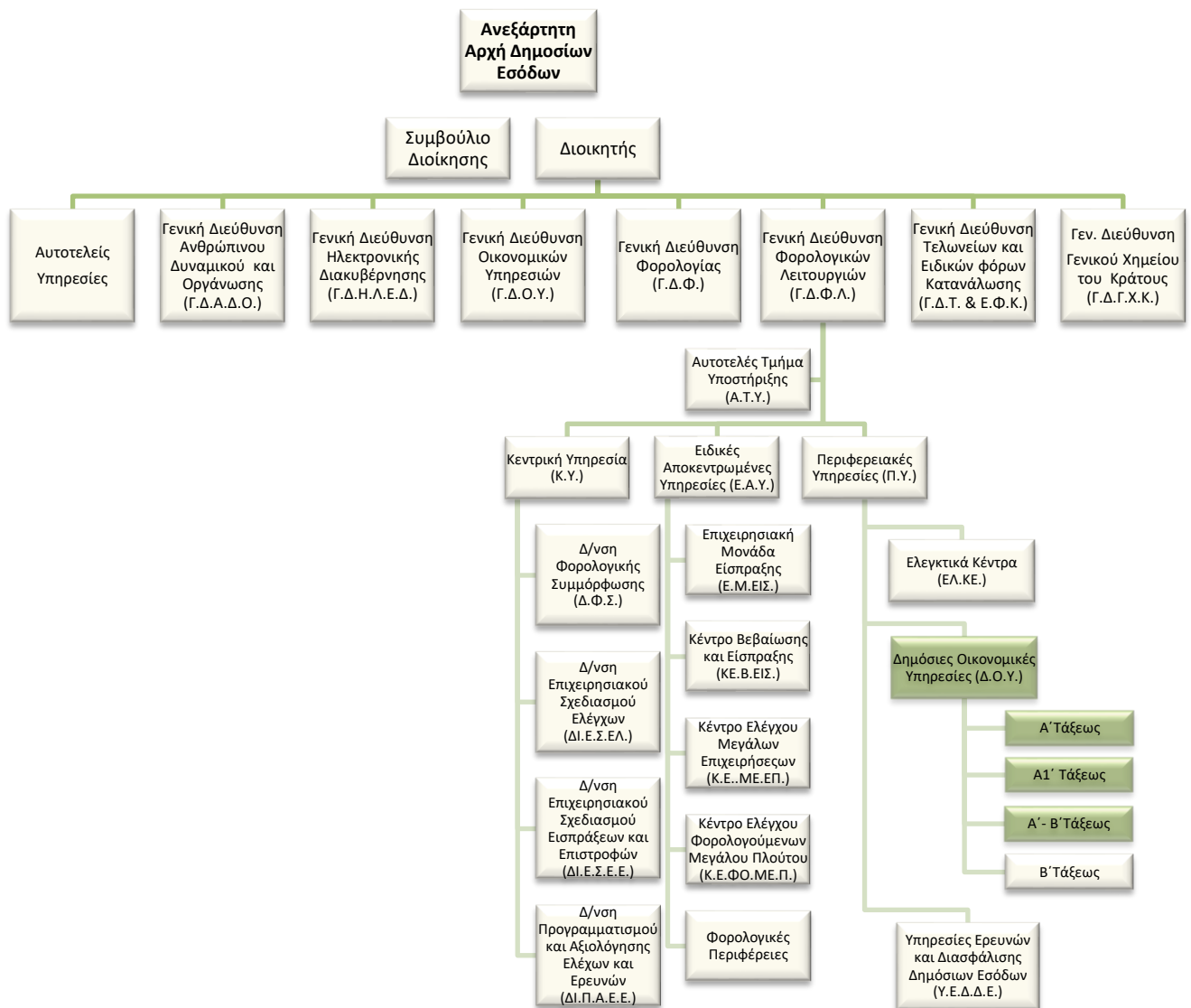

Άμεσα υφιστάμενοι:

Ο Προϊστάμενος του τμήματος Εσόδων είναι άμεσος προϊστάμενος των υπαλλήλων του τμήματος.

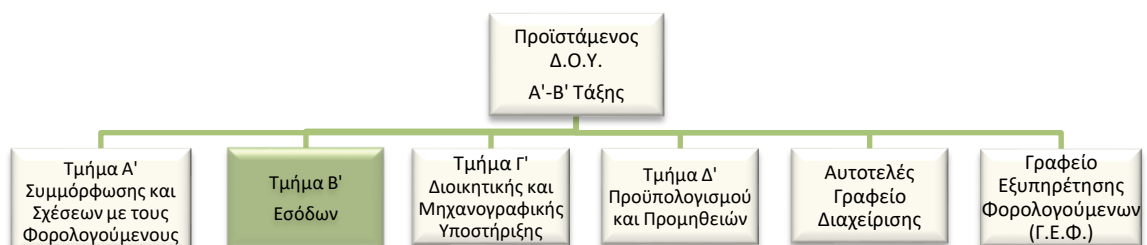
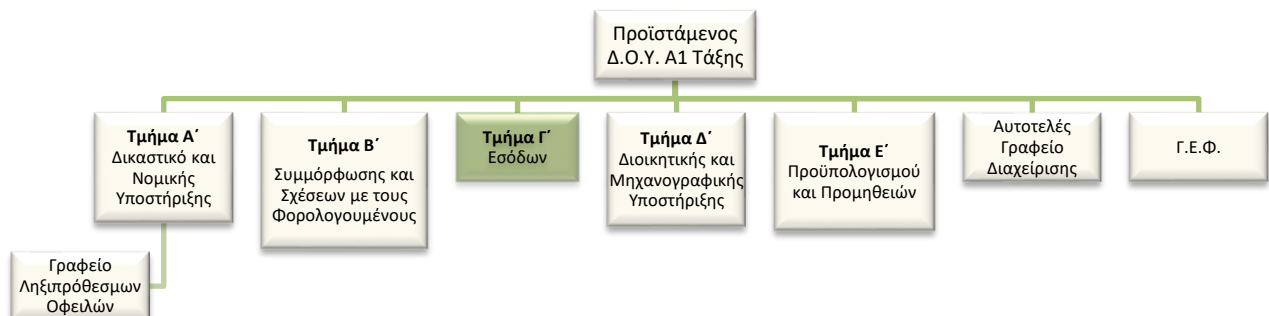
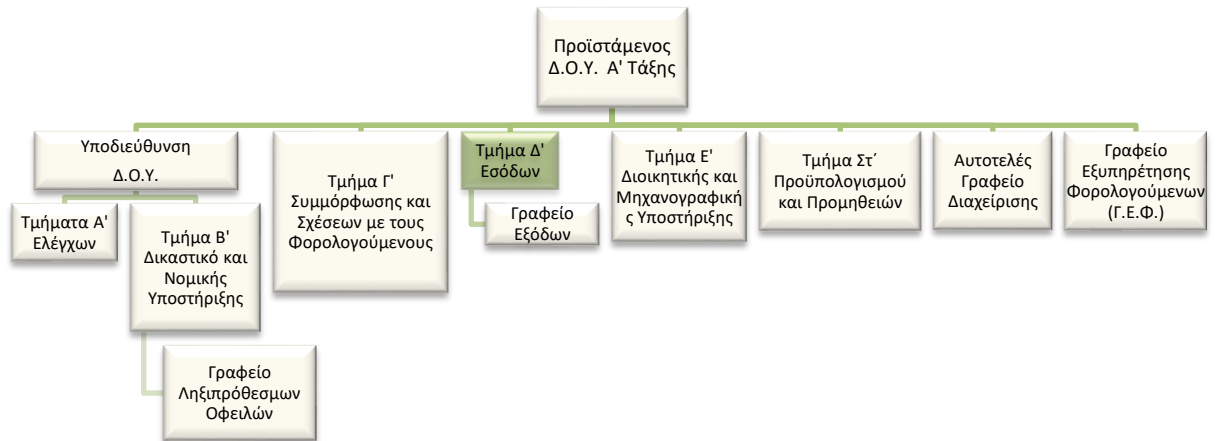

Σκοπός της θέσης εργασίας:

Ο ρόλος του Προϊσταμένου Τμήματος είναι να διασφαλίζει:

- α) Την ταμειακή είσπραξη κάθε είδους δημοσίων εσόδων, την ταμειακή βεβαίωση των εσόδων, τη λογιστική απεικόνιση της βεβαίωσης, των εισπράξεων, επιστροφών ή διαγραφών και την αποστολή των παραστατικών στοιχείων ελέγχου στο Ελεγκτικό Συνέδριο.
- β) Τη διαχείριση και την παρακολούθηση της διαδικασίας εισπράξεων μέσω του Τραπεζικού συστήματος, των ΕΛ.ΤΑ και γενικά των φορέων είσπραξης και της διαδικασίας των επιστροφών και να παρακολουθεί την είσπραξη των βεβαιωμένων οφειλών της Δ.Ο.Υ.

Αρμοδιότητες

- Καθορίζει και επιβλέπει τη διαδικασία παρακολούθησης, υλοποίησης και αξιολόγησης των στόχων του Τμήματος και διασφαλίζει την έγκαιρη επίτευξή τους, μέσω της ενεργής εποπτείας των υφισταμένων, την παροχή κατευθύνσεων για την επίλυση θεμάτων και την υποβολή αναφορών στον Προϊστάμενο της Διεύθυνσης.
- Συμβάλλει στην αποτελεσματική διοίκηση και στη βελτίωση της επιχειρησιακής απόδοσης της Διεύθυνσης Ηλεκτρονικής Διακυβέρνησης της Γ.Γ.Δ.Ε., σύμφωνα με τις κατευθύνσεις του Προϊσταμένου της Διεύθυνσης.
- Διοικεί το τμήμα κατά τρόπο ώστε να εξασφαλίζει την εύρυθμη λειτουργία του μέσω της καθημερινής συνεργασίας με τους υπαλλήλους καθώς και μέσω της αξιοποίησης και της ανάπτυξης του ανθρώπινου δυναμικού του.

Καθήκοντα

- Επιβλέπει την έκδοση Ατομικού Φύλλου Έκπτωσης (ΑΦΕΚ) χρεών που παραγράφονται σύμφωνα με τον ΚΦΔ ή άλλες διατάξεις μετά από εισήγηση του Τμήματος Δικαστικού και Νομικής Υποστήριξης.
- Επιβλέπει συμψηφισμούς ποσών που δικαιούται ο φορολογούμενος προς επιστροφή με οφειλόμενους από αυτόν φόρους μετά από την εισήγηση του Προϊσταμένου του Τμήματος Δικαστικού και Νομικής Υποστήριξης.
- Προβαίνει σε έλεγχο, ανά τακτά χρονικά διαστήματα, για αποφυγή της παραγραφής των βεβαιωμένων απαιτήσεων κατά του Δημοσίου.

- Συντονίζει τις ενέργειες για τον έλεγχο των ενταλμάτων από Υ.Δ.Ε. για συμψηφισμό χρεών και την έκδοση μηνιαίων καταστάσεων.
- Φροντίζει για την έκδοση βεβαιώσεων περί εξόφλησης χρεών, φορολογικής ενημερότητας με ή χωρίς παρακράτηση ποσού και διπλοτύπων για οφειλές φορολογουμένων σε άλλες Δ.Ο.Υ.
- Φροντίζει για τη διαφύλαξη των βιβλίων αντιτίμων – κατασχέσεων ή εκχωρήσεων ή επισχέσεων.
- Επιβλέπει την ενημέρωση της εικόνας του φορολογουμένου ελέγχοντας καταστάσεις και σε περίπτωση που δεν έχει πιστωθεί η είσπραξη ποσού μέσω του Τραπεζικού συστήματος φροντίζει για την ενημέρωσή της.
- Διαχειρίζεται, συντονίζει και μεριμνά για την αποτελεσματική τοποθέτηση, αξιολόγηση και ανάπτυξη του ανθρώπινου δυναμικού του Τμήματος, σε συνεργασία με τον Προϊστάμενο της Διεύθυνσης, με σκοπό την αποδοτικότερη αξιοποίηση του προσωπικού και τη βέλτιστη λειτουργία του Τμήματος.
- Συνεργάζεται με τα άλλα τμήματα της Δ.Ο.Υ. και μεριμνά για την αποτελεσματική εξυπηρέτηση των φορολογουμένων μέσω της επικοινωνίας με αυτούς για την επίλυση θεμάτων αρμοδιότητας του τμήματος.
- Επικοινωνεί: α) με φορολογούμενους, σε περιπτώσεις που ανακύπτουν ζητήματα αυξημένης δυσκολίας, β) σε συχνή βάση με τους Προϊσταμένους και με Επιτελικά Στελέχη των Γενικών Διευθύνσεων και των Διευθύνσεων της Α.Α.Δ.Ε. για θέματα σχετικά με το έργο του Τμήματος, γ) τακτικά με τρίτους φορείς εντός και εκτός Υπουργείου Οικονομικών, με σκοπό τη συλλογή, τη διασταύρωση, την ανάλυση και την ανταλλαγή στοιχείων, πληροφοριών και απόψεων.

Χρήση πόρων/εργαλεία

- Αξιοποιεί σε καθημερινή βάση την ηλεκτρονική βάση δεδομένων της Α.Α.Δ.Ε. (TAXIS) με σκοπό την άντληση πληροφοριών και στοιχείων.

Ειδικές συνθήκες εργασίας

- Συνθήκες εργασίας σε περιβάλλον έντονου συναισθηματικού φόρτου και χρονικών προθεσμιών (άμεση συναλλαγή με φορολογούμενους σε συνθήκες πίεσης).

Απαιτούμενα τυπικά προσόντα

Τυπικές προϋποθέσεις, κλάδος και κατηγορία όπως ορίζονται στο άρθρο 26 του ν. 4389/16 και τον Οργανισμό της Α.Α.Δ.Ε.

Επιθυμητή Εμπειρία

- Θητεία (1) έτους σε θέση ευθύνης πρ/νου αντίστοιχου τμήματος ή
- Θητεία (2) ετών σε θέση ευθύνης προϊσταμένου Τμήματος αντίστοιχης οργανικής μονάδας ή
- Προϋπηρεσία (3) ετών στο αντίστοιχο τμήμα και ενδελεχή γνώση και κατανόηση των αντικειμένων και της σχετικής νομοθεσίας

Λοιπά επιθυμητά προσόντα

- Πτυχίο Α.Ε.Ι.-Α.Τ.Ε.Ι. συναφές με τα αντικείμενα της Θέσης, κατά προτίμηση Νομικής, Οικονομικών ή Διοικητικών σχολών της ημεδαπής ή της αλλοδαπής ή πτυχίο ή δίπλωμα τμημάτων Α.Ε.Ι.-Α.Τ.Ε.Ι. της ημεδαπής ή αλλοδαπής οποιασδήποτε κατεύθυνσης με αναγνωρισμένο μεταπτυχιακό ή διδακτορικό τίτλο σπουδών νομικής, οικονομικής ή διοικητικής κατεύθυνσης.
- Μεταπτυχιακός τίτλος σπουδών σε συναφές προς τη Διεύθυνση αντικείμενο.
- Καλή γνώση της αγγλικής γλώσσας (όπως αυτή ορίζεται από το Α.Σ.Ε.Π.).
- Γνώση χειρισμού ηλεκτρονικών υπολογιστών στα αντικείμενα: α) επεξεργασίας κειμένων, β) υπολογιστικών φύλλων και γ) υπηρεσιών διαδικτύου
- Αποφοίτηση από την Εθνική Σχολή Δημόσιας Διοίκησης.
- Διοικητικές, επικοινωνιακές και ηγετικές ικανότητες.
- Δεξιότητες επίλυσης προβλημάτων, λήψης αποφάσεων, παρακίνησης και διαχείρισης απόδοσης.

Προφίλ ικανοτήτων

ΘΕΣΗ ΕΡΓΑΣΙΑΣ: Προϊστάμενος Τμήματος Εσόδων Δ.Ο.Υ				
Ικανότητες	Απαιτούμενο επίπεδο επάρκειας			
	Επίπεδο 1	Επίπεδο 2	Επίπεδο 3	Επίπεδο 4
Επαγγελματικές ικανότητες				
1. Ομαδική Εργασία και Συνεργασία				
2. Γραπτή και Προφορική Επικοινωνία				
3. Λήψη Αποφάσεων				
4. Επίλυση Προβλημάτων				
5. Προσανατολισμός στα Αποτελέσματα				
6. Προσανατολισμός στον αποδέκτη υπηρεσιών (πολίτη, συνάδελφο)				
7. Προσαρμοστικότητα				
8. Διαχείριση Τεχνολογίας				
Επιχειρησιακές Ικανότητες				
1. Φορολογική νομοθεσία				
2. Φορολογικές διαδικασίες				
3. Γνώσεις διοικητικής εκτέλεσης				
4. Φορολογικός Έλεγχος				
5. Έρευνα εκπλήρωσης φορολογικών υποχρεώσεων				
Ικανότητες Διοίκησης				
1. Ηγεσία				
2. Διαχείριση ανθρώπινου δυναμικού				

ΠΑΡΑΡΤΗΜΑ VI
ΠΕΡΙΓΡΑΜΜΑ ΘΕΣΗΣ ΕΡΓΑΣΙΑΣ

Τίτλος της θέσης εργασίας: Προϊστάμενος του Τμήματος Διοικητικής και Μηχανογραφικής Υποστήριξης.

Διεύθυνση: Δ.Ο.Υ. Α΄, Α1΄, Α΄ - Β΄ Τάξεως

Τμήμα: Διοικητικής και Μηχανογραφικής Υποστήριξης.

Άμεσα Προϊστάμενος: Προϊστάμενος Δ.Ο.Υ.

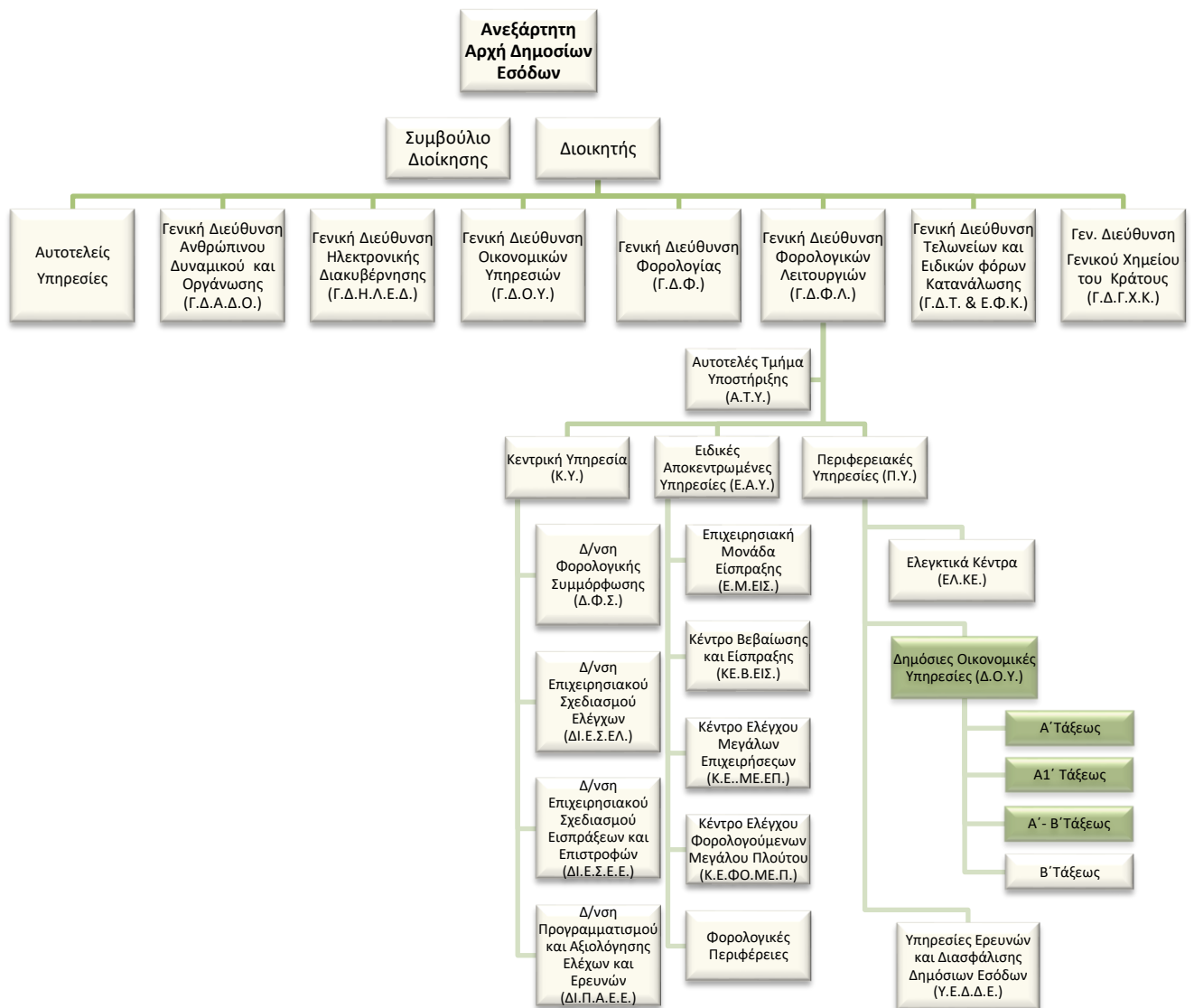

Άμεσα υφιστάμενοι:

Ο Προϊστάμενος του τμήματος Διοικητικής και Μηχανογραφικής Υποστήριξης είναι άμεσος προϊστάμενος των υπαλλήλων του τμήματος.

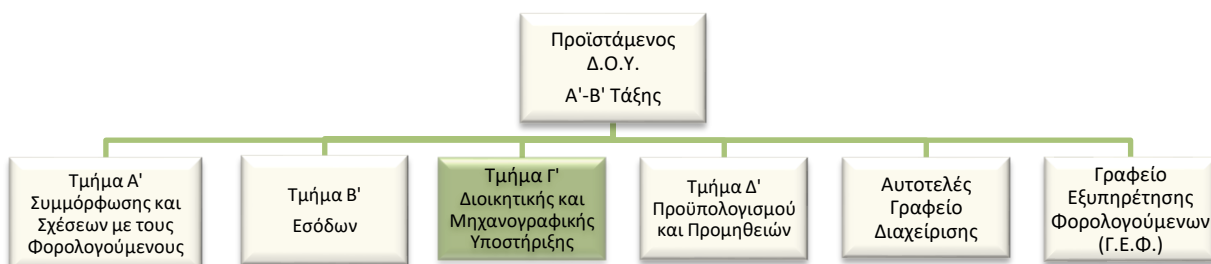
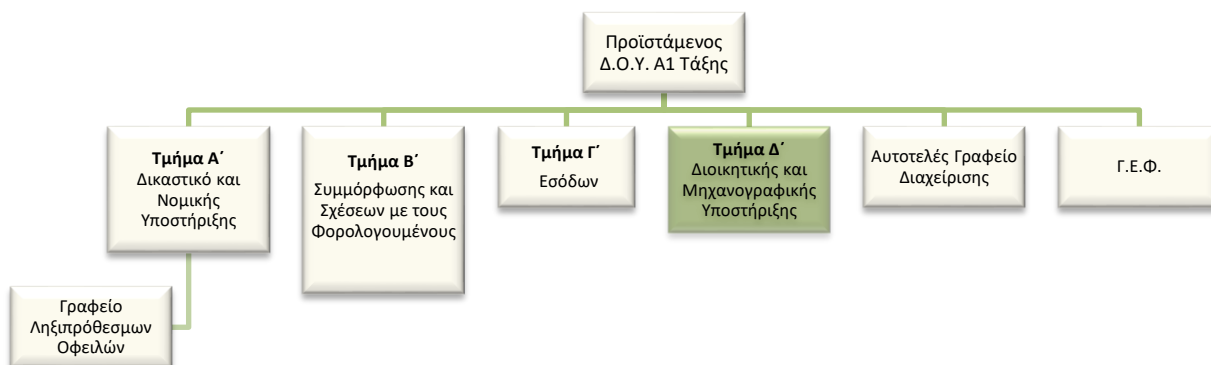
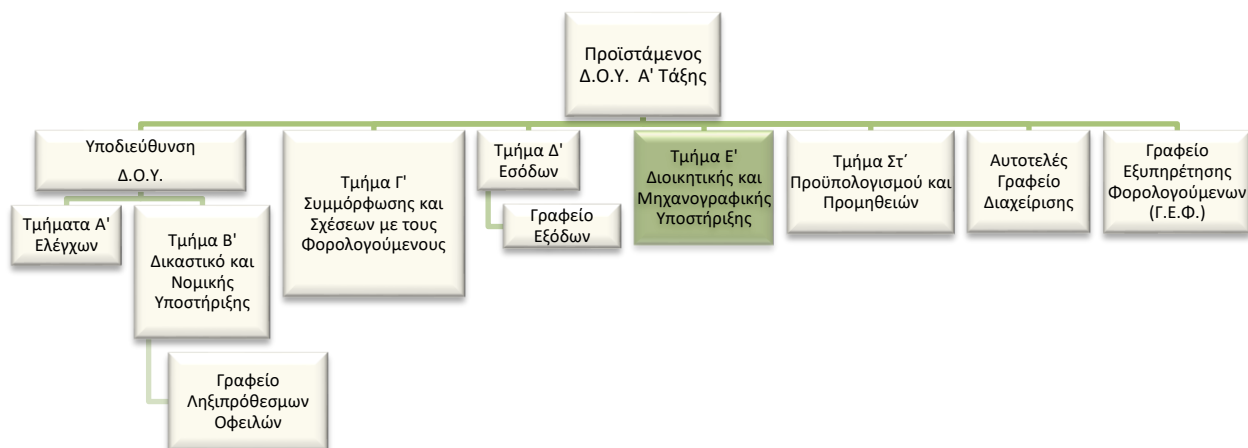

Σκοπός της θέσης εργασίας:

Ο ρόλος του Προϊσταμένου Τμήματος είναι να διασφαλίζει:

- α) Την Διοικητική και Μηχανογραφική υποστήριξη όλων των λειτουργιών της Δ.Ο.Υ. και
- β) Την ορθή απεικόνιση των στοιχείων των φορολογουμένων στο σύστημα Μητρώου του TAXIS.

Αρμοδιότητες

- Καθορίζει και επιβλέπει τη διαδικασία παρακολούθησης, υλοποίησης και αξιολόγησης των στόχων του Τμήματος και διασφαλίζει την έγκαιρη επίτευξή τους, μέσω της ενεργής εποπτείας των υφισταμένων, την παροχή κατευθύνσεων για την επίλυση θεμάτων και την υποβολή αναφορών στον Προϊστάμενο της Διεύθυνσης.
- Διοικεί το τμήμα κατά τρόπο ώστε να εξασφαλίζει την εύρυθμη λειτουργία του μέσω της καθημερινής συνεργασίας με τους υπαλλήλους καθώς και μέσω της αξιοποίησης και της ανάπτυξης του ανθρώπινου δυναμικού του.

Καθήκοντα

- Συντονίζει τις ενέργειες για την εγγραφή των φορολογουμένων στο φορολογικό μητρώο σύμφωνα με τις διατάξεις του Κώδικα Φορολογικής Διαδικασίας και την απόδοση Αριθμού Φορολογικού Μητρώου (Α.Φ.Μ.)
- Συντονίζει τις ενέργειες για τη δημιουργία και συντήρηση της γενικής εικόνας του φορολογουμένου, για την παρακολούθηση των μεταβολών φορολογικού ενδιαφέροντος και για τον εντοπισμό φορολογητέας ύλης σε συνεργασία με τα άλλα τμήματα της Δ.Ο.Υ.
- Επιβλέπει την ορθή καταχώρηση των μεταβολών των φορολογουμένων στο φορολογικό μητρώο προκειμένου να υποστηρίξει τη λειτουργία του πληροφοριακού συστήματος (TAXIS).
- Φροντίζει για την διοικητική και γραμματειακή υποστήριξη της Δ.Ο.Υ. και μεριμνά για την υγιεινή και ασφάλεια των χώρων στέγασης αυτής, για την εξασφάλιση των υλικών και του εξοπλισμού που απαιτούνται για την εύρυθμη λειτουργία της καθώς και για την συντήρηση και επισκευή αυτού.
- Διαχειρίζεται, συντονίζει και μεριμνά για την αποτελεσματική τοποθέτηση, αξιολόγηση και ανάπτυξη του ανθρώπινου δυναμικού του Τμήματος, σε συνεργασία με τον Προϊστάμενο της Διεύθυνσης, με σκοπό την αποδοτικότερη αξιοποίηση του προσωπικού και τη βέλτιστη λειτουργία του Τμήματος.
- Συνεργάζεται με τα άλλα τμήματα της Δ.Ο.Υ. και μεριμνά για την αποτελεσματική εξυπηρέτηση των φορολογουμένων μέσω της επικοινωνίας με αυτούς για την επίλυση θεμάτων αρμοδιότητας του τμήματος.

- Επικοινωνεί: α) με φορολογούμενους προσωπικά, σε περιπτώσεις που ανακύπτουν ζητήματα αυξημένης δυσκολίας, β) σε συχνή βάση με τους Προϊσταμένους και με Επιτελικά Στελέχη των Γενικών Διευθύνσεων και των Διευθύνσεων της Α.Α.Δ.Ε. για θέματα σχετικά με το έργο του Τμήματος, γ) τακτικά με τρίτους φορείς εντός και εκτός Α.Α.Δ.Ε., με σκοπό τη συλλογή, τη διασταύρωση, την ανάλυση και την ανταλλαγή στοιχείων, πληροφοριών και απόψεων.

Χρήση πόρων/εργαλεία

- Αξιοποιεί σε καθημερινή βάση την ηλεκτρονική βάση δεδομένων της Α.Α.Δ.Ε. (TAXIS) με σκοπό την άντληση πληροφοριών και στοιχείων.

Ειδικές συνθήκες εργασίας

Συνθήκες εργασίας σε περιβάλλον έντονου συναισθηματικού φόρτου και χρονικών προθεσμιών (άμεση συναλλαγή με φορολογούμενους).

Απαιτούμενα τυπικά προσόντα

Τυπικές προϋποθέσεις, κλάδος και κατηγορία όπως ορίζονται στο άρθρο 26 του ν. 4389/16 και τον Οργανισμό της Α.Α.Δ.Ε.

Επιθυμητή Εμπειρία

- Θητεία (1) έτους σε θέση ευθύνης πρ/νου αντίστοιχου τμήματος ή
- Θητεία (2) ετών σε θέση ευθύνης προϊσταμένου Τμήματος αντίστοιχης οργανικής μονάδας ή
- Προϋπηρεσία (3) ετών στο αντίστοιχο τμήμα και ενδελεχή γνώση και κατανόηση των αντικειμένων και της σχετικής νομοθεσίας

Λοιπά επιθυμητά προσόντα

- Πτυχίο Α.Ε.Ι.-Α.Τ.Ε.Ι. συναφές με τα αντικείμενα της Θέσης, κατά προτίμηση Νομικής, Οικονομικών ή Διοικητικών σχολών της ημεδαπής ή της αλλοδαπής ή πτυχίο ή δίπλωμα τμημάτων Α.Ε.Ι.-Α.Τ.Ε.Ι. της ημεδαπής ή αλλοδαπής οποιασδήποτε κατεύθυνσης με αναγνωρισμένο μεταπτυχιακό ή διδακτορικό τίτλο σπουδών νομικής, οικονομικής ή διοικητικής κατεύθυνσης.
- Μεταπτυχιακός τίτλος σπουδών σε συναφές προς τη Διεύθυνση αντικείμενο.

- Καλή γνώση της αγγλικής γλώσσας (όπως αυτή ορίζεται από το Α.Σ.Ε.Π.).
- Γνώση χειρισμού ηλεκτρονικών υπολογιστών στα αντικείμενα: α) επεξεργασίας κειμένων, β) υπολογιστικών φύλλων και γ) υπηρεσιών διαδικτύου
- Αποφοίτηση από την Εθνική Σχολή Δημόσιας Διοίκησης.
- Διοικητικές, επικοινωνιακές και ηγετικές ικανότητες.
- Δεξιότητες επίλυσης προβλημάτων, λήψης αποφάσεων, παρακίνησης και διαχείρισης απόδοσης.

Προφίλ ικανοτήτων

ΘΕΣΗ ΕΡΓΑΣΙΑΣ: Προϊστάμενος Τμήματος Διοίκ. & Μηχανογρ. Υποστήριξης Δ.Ο.Υ				
Ικανότητες	Απαιτούμενο επίπεδο επάρκειας			
	Επίπεδο 1	Επίπεδο 2	Επίπεδο 3	Επίπεδο 4
Επαγγελματικές ικανότητες				
1. Ομαδική Εργασία και Συνεργασία				
2. Γραπτή και Προφορική Επικοινωνία				
3. Λήψη Αποφάσεων				
4. Επίλυση Προβλημάτων				
5. Προσανατολισμός στα Αποτελέσματα				
6. Προσανατολισμός στον αποδέκτη υπηρεσιών (πολίτη, συνάδελφο)				
7. Προσαρμοστικότητα				
8. Διαχείριση Τεχνολογίας				
Επιχειρησιακές Ικανότητες				
1. Φορολογική νομοθεσία				
2. Φορολογικές διαδικασίες				
3. Γνώσεις διοικητικής εκτέλεσης				
4. Φορολογικός Έλεγχος				
5. Έρευνα εκπλήρωσης φορολογικών υποχρεώσεων				
Ικανότητες Διοίκησης				
1. Ηγεσία				
2. Διαχείριση ανθρώπινου δυναμικού				

ΠΙΝΑΚΑΣ ΔΙΑΝΟΜΗΣ**ΑΠΟΔΕΚΤΕΣ ΓΙΑ ΕΝΕΡΓΕΙΑ**

1. Διευθύνσεις, Τμήματα/Αυτοτελή Τμήματα και Αυτοτελή Γραφεία των Υπηρεσιών που υπάγονται απευθείας στον Διοικητή της Ανεξάρτητης Αρχής Δημοσίων Εσόδων (ΑΑΔΕ)
2. Διευθύνσεις, Τμήματα/Αυτοτελή Τμήματα και Αυτοτελή Γραφεία της Κεντρικής Υπηρεσίας των Γενικών Διευθύνσεων της ΑΑΔΕ
3. Ειδικές Αποκεντρωμένες Υπηρεσίες των Γενικών Διευθύνσεων της ΑΑΔΕ
4. Περιφερειακές Υπηρεσίες της ΑΑΔΕ

ΠΡΟΣ ΚΟΙΝΟΠΟΙΗΣΗ

1. Ειδικό Νομικό Γραφείο Δημοσίων Εσόδων- Γραφείο κ. Προέδρου

ΕΣΩΤΕΡΙΚΗ ΔΙΑΝΟΜΗ

1. Γραφείο κ. Διοικητή της Ανεξάρτητης Αρχής Δημοσίων Εσόδων Γραφεία κ.κ. Προϊσταμένων των Γενικών Διευθύνσεων της ΑΑΔΕ
2. Διεύθυνση Στρατηγικής Τεχνολογιών Πληροφορικής (ΔΙ.Σ.ΤΕ.ΠΛ.) της Γενικής Διεύθυνσης Ηλεκτρονικής Διακυβέρνησης (Γ.Δ.ΗΛΕ.Δ.) με την παράκληση να αναρτηθεί στον ιστότοπο www.aade.gr
3. Διεύθυνση Διαχείρισης Ανθρώπινου Δυναμικού (Δ.Δ.Α.Δ.)/Τμήματα: Α΄ , Β΄ , Γ΄ , Δ΄ & Ε΄