



ΕΛΛΗΝΙΚΗ ΔΗΜΟΚΡΑΤΙΑ

**ΑΑΔΕ**  
 Ανεξάρτητη Αρχή  
 Δημοσίων Εσόδων

**ΓΕΝΙΚΗ ΔΙΕΥΘΥΝΣΗ ΑΝΘΡΩΠΙΝΟΥ  
 ΔΥΝΑΜΙΚΟΥ ΚΑΙ ΟΡΓΑΝΩΣΗΣ  
 ΔΙΕΥΘΥΝΣΗ ΔΙΑΧΕΙΡΙΣΗΣ ΑΝΘΡΩΠΙΝΟΥ  
 ΔΥΝΑΜΙΚΟΥ  
 ΤΜΗΜΑ Γ' ΣΤΑΔΙΟΔΡΟΜΙΑΣ ΑΝΘΡΩΠΙΝΟΥ  
 ΔΥΝΑΜΙΚΟΥ**

ΑΝΑΡΤΗΤΕΑ ΣΤΟ ΔΙΑΔΙΚΤΥΟ

**ΟΡΘΗ ΕΠΑΝΑΛΗΨΗ ΩΣ ΠΡΟΣ ΤΟΝ ΠΙΝΑΚΑ  
 ΤΩΝ ΠΡΟΚΗΡΥΣΣΟΜΕΝΩΝ ΘΕΣΕΩΝ**

ΑΔΑ: 6ΔΖ846ΜΠ3Ζ-090

Αθήνα, 15 Νοεμβρίου 2022

Αριθ. Πρωτ.: ΔΔΑΔ Γ 1117456 ΕΞ 2022

Ταχ. Δ/νση : Κ. Σερβίας 10  
 Τ. Κώδικας : 101 84 Αθήνα  
 Πληροφορίες : Σ. Βαρδάκη  
 Β. Γλαρού  
 Τηλέφωνο : 210 33.75.679  
 210 33.75.165  
 E-Mail : [s.vardaki@aaade.gr](mailto:s.vardaki@aaade.gr)  
 Url : [www.aaade.gr](http://www.aaade.gr)

**ΠΡΟΣ:** Ως Πίνακας Διανομής

**ΘΕΜΑ: «Πρόσκληση εκδήλωσης ενδιαφέροντος για την υποβολή υποψηφιοτήτων πλήρωσης θέσεων Προϊσταμένων οργανικών μονάδων επιπέδου Διεύθυνσης/Υποδιεύθυνσης Δημόσιων Οικονομικών Υπηρεσιών (Δ.Ο.Υ.) Α΄ και Α΄ - Β΄ Τάξης της Φορολογικής Περιφέρειας Πατρών της Γενικής Διεύθυνσης Φορολογικής Διοίκησης (Γ.Δ.Φ.Δ.) της Ανεξάρτητης Αρχής Δημοσίων Εσόδων (ΑΑΔΕ)»**

Σύμφωνα με τις διατάξεις του Κεφαλαίου Α΄ «Σύσταση Ανεξάρτητης Αρχής Δημοσίων Εσόδων» του ν. 4389/2016 (Α΄ 94) «Επείγουσες διατάξεις για την εφαρμογή της συμφωνίας δημοσιονομικών στόχων και διαρθρωτικών μεταρρυθμίσεων και άλλες διατάξεις» και ειδικότερα των άρθρων 14, 17, 26, 27, 28, 38 και 41 αυτού, όπως έχουν τροποποιηθεί και ισχύουν, καθώς και τα οριζόμενα στην ΔΔΑΔ Γ 1076146 ΕΞ 2021/03.09.2021 (Β΄4444) Απόφαση του Διοικητή της ΑΑΔΕ «Καθορισμός της διαδικασίας, των οργάνων και των κριτηρίων αξιολόγησης των υποψηφιοτήτων για την επιλογή Προϊσταμένων οργανικών μονάδων επιπέδου Γενικής Διεύθυνσης, Διεύθυνσης, Υποδιεύθυνσης και Τμήματος των Υπηρεσιών της Ανεξάρτητης Αρχής Δημοσίων Εσόδων (ΑΑΔΕ), καθώς και των Υπευθύνων Αυτοτελών Γραφείων αυτής», όπως ισχύει, εκδίδουμε Πρόσκληση εκδήλωσης ενδιαφέροντος για την επιλογή και τοποθέτηση Προϊσταμένων οργανικών μονάδων επιπέδου Διεύθυνσης/Υποδιεύθυνσης Δημόσιων Οικονομικών Υπηρεσιών (Δ.Ο.Υ.) Α΄ και Α΄ -Β΄ Τάξης της Φορολογικής Περιφέρειας Πατρών της Γενικής Διεύθυνσης Φορολογικής Διοίκησης (Γ.Δ.Φ.Δ.), ως ακολούθως:

ΠΕΡΙΦΕΡΕΙΑΚΕΣ ΥΠΗΡΕΣΙΕΣ ΤΗΣ ΓΕΝΙΚΗΣ ΔΙΕΥΘΥΝΣΗΣ ΦΟΡΟΛΟΓΙΚΗΣ ΔΙΟΙΚΗΣΗΣ (Γ.Δ.Φ.Δ.) ΤΗΣ ΑΝΕΞΑΡΤΗΤΗΣ ΑΡΧΗΣ ΔΗΜΟΣΙΩΝ ΕΣΟΔΩΝ (ΑΑΔΕ)		
ΦΟΡΟΛΟΓΙΚΗ ΠΕΡΙΦΕΡΕΙΑ ΠΑΤΡΩΝ		
Α/Α	ΠΡΟΚΗΡΥΣΣΟΜΕΝΕΣ ΘΕΣΕΙΣ - ΟΡΓΑΝΙΚΕΣ ΜΟΝΑΔΕΣ	ΘΕΣΗ ΕΥΘΥΝΗΣ - ΕΠΙΠΕΔΟΥ
	<b>ΠΕΡΙΦΕΡΕΙΑ ΔΥΤΙΚΗΣ ΕΛΛΑΔΟΣ</b>	
1.	Δ.Ο.Υ. Πατρών (Α' Τάξης)	Υποδιεύθυνσης
2.	Δ.Ο.Υ. Πύργου (Α' Τάξης)	Διεύθυνσης
3.		Υποδιεύθυνσης
4.	<b>ΠΕΡΙΦΕΡΕΙΑ ΠΕΛΟΠΟΝΝΗΣΟΥ</b>	
	Δ.Ο.Υ. Άργους (Α' - Β' Τάξης)	Διεύθυνσης
5.	Δ.Ο.Υ. Σπάρτης (Α' Τάξης)	Υποδιεύθυνσης
6.	<b>ΠΕΡΙΦΕΡΕΙΑ ΗΠΕΙΡΟΥ</b>	
	Δ.Ο.Υ. Άρτας (Α' - Β' Τάξης)	Διεύθυνσης
7.	Δ.Ο.Υ. Ηγουμενίτσας (Α' - Β' Τάξης)	Διεύθυνσης
8.	Δ.Ο.Υ. Ιωαννίνων (Α' Τάξης)	Διεύθυνσης
9.		Υποδιεύθυνσης
10.	Δ.Ο.Υ. Πρέβεζας (Α' Τάξης)	Διεύθυνσης
11.		Υποδιεύθυνσης
12.	<b>ΠΕΡΙΦΕΡΕΙΑ ΙΟΝΙΩΝ ΝΗΣΩΝ</b>	
	Δ.Ο.Υ. Αργοστολίου (Α' - Β' Τάξης)	Διεύθυνσης
13.	Δ.Ο.Υ. Ζακύνθου (Α' - Β' Τάξης)	Διεύθυνσης
14.	Δ.Ο.Υ. Κέρκυρας (Α' Τάξης)	Διεύθυνσης
15.		Υποδιεύθυνσης
16.	Δ.Ο.Υ. Λευκάδας (Α' - Β' Τάξης)	Διεύθυνσης

### 1. Περιγράμματα θέσεων εργασίας Προϊσταμένων Διεύθυνσης/Υποδιεύθυνσης Δημόσιων Οικονομικών Υπηρεσιών (Δ.Ο.Υ.) Α' και Α' -Β' Τάξης.

Ο σκοπός των προκηρυσσόμενων θέσεων ευθύνης, οι ειδικές αρμοδιότητες, η γενική περιγραφή καθηκόντων αυτών, οι ειδικές απαιτήσεις, η επιθυμητή εμπειρία, καθώς και τα απαιτούμενα τυπικά και λοιπά επιθυμητά προσόντα, προδιαγράφονται στα αντίστοιχα περιγράμματα θέσεων εργασίας, που καθορίστηκαν σύμφωνα με την υπ' αριθμ. ΔΔΑΔ Ε 1176068 ΕΞ 2017/24-11-2017 (Β' 4227) Απόφαση του Διοικητή της Ανεξάρτητης Αρχής Δημοσίων Εσόδων (ΑΑΔΕ), «Καθορισμός Περιγραμμάτων Θέσεων Εργασίας της Ανεξάρτητης Αρχής Δημοσίων Εσόδων (ΑΑΔΕ)», όπως αυτή επικαιροποιήθηκε με την υπ' αριθμ. πρωτ. ΔΔΑΔ Ε 1134040 ΕΞ 2020/18.11.2020 (Β' 5401) Απόφαση του Διοικητή της Ανεξάρτητης Αρχής Δημοσίων Εσόδων (ΑΑΔΕ) «Επικαιροποίηση - Καθορισμός Περιγραμμάτων Θέσεων Εργασίας Υπηρεσιών της Ανεξάρτητης Αρχής Δημοσίων Εσόδων (ΑΑΔΕ)», όπως έχει τροποποιηθεί και ισχύει και προσαρτάται στην παρούσα, αποτελώντας αναπόσπαστο μέρος αυτής (ΠΑΡΑΡΤΗΜΑ Ι, ΙΙ και ΙΙΙ).

Επιπλέον, κάθε ειδικότερο καθήκον που απορρέει από αρμοδιότητες που περιγράφονται στις οικείες διατάξεις της υπ' αριθμ. Δ.ΟΡΓ. Α 1125859 ΕΞ 2020/23.10.2020 (Β' 4738) Απόφασης

του Διοικητή της Ανεξάρτητης Αρχής Δημοσίων Εσόδων (ΑΑΔΕ), «*Οργανισμός της Ανεξάρτητης Αρχής Δημοσίων Εσόδων (ΑΑΔΕ)*», όπως έχει τροποποιηθεί, συμπληρωθεί και ισχύει, αποτελεί μέρος των καθηκόντων των Προϊσταμένων των ως άνω προκηρυσσόμενων θέσεων ευθύνης.

## 2. Δικαίωμα υποβολής αίτησης υποψηφιότητας

**2.1.** Δικαίωμα υποβολής αίτησης υποψηφιότητας για τις ως άνω προκηρυσσόμενες θέσεις ευθύνης έχουν, σύμφωνα με τα οριζόμενα στις διατάξεις του άρθρου 76 «*Κλάδοι Προϊσταμένων Διευθύνσεων και Υποδιευθύνσεων των Ειδικών Αποκεντρωμένων και Περιφερειακών Υπηρεσιών*» της υπ' αριθμ. πρωτ. Δ.ΟΡΓ.Α 1125859 ΕΞ 2020/23.10.2020 (Β' 4738) Απόφασης του Διοικητή της Ανεξάρτητης Αρχής Δημοσίων Εσόδων (ΑΑΔΕ), «*Οργανισμός της Ανεξάρτητης Αρχής Δημοσίων Εσόδων (ΑΑΔΕ)*», όπως έχει τροποποιηθεί, συμπληρωθεί και ισχύει, **υπάλληλοι της Ανεξάρτητης Αρχής Δημοσίων Εσόδων (ΑΑΔΕ)** ως ακολούθως:

- I. Για τις **Διευθύνσεις** και τις **Υποδιευθύνσεις των Δ.Ο.Υ. Α' Τάξης**, υπάλληλοι κατηγορίας ΠΕ του κλάδου Εφοριακών ή υπάλληλοι κατηγορίας ΠΕ οποιουδήποτε κλάδου που πληρούν τις αντίστοιχες προϋποθέσεις διορισμού, όπως αυτές ορίζονται στην υποπερ. α` της περ. 1 της παρ. 3 του άρθρου 70 της προαναφερθείσας απόφασης.
- II. Για τις **Διευθύνσεις των Δ.Ο.Υ. Α'-Β' Τάξης** υπάλληλοι κατηγορίας ΠΕ του κλάδου Εφοριακών ή υπάλληλοι κατηγορίας ΠΕ οποιουδήποτε κλάδου που πληρούν τις αντίστοιχες προϋποθέσεις διορισμού, όπως αυτές ορίζονται στην υποπερίπτωση α` της περίπτωσης 1 της παραγράφου 3 του άρθρου 70 της προαναφερθείσας απόφασης ή υπάλληλοι κατηγορίας ΤΕ του κλάδου Εφοριακών ή υπάλληλοι κατηγορίας ΤΕ οποιουδήποτε κλάδου που πληρούν τις αντίστοιχες προϋποθέσεις διορισμού, όπως αυτές ορίζονται στην υποπερίπτωση α` της περίπτωσης 3 της παραγράφου 3 του άρθρου 70 της ως άνω απόφασης.

**2.2.** Οι ανήκοντες στους κλάδους και τις κατηγορίες της προηγηθείσας υποπαραγράφου (2.1.) υπάλληλοι, προκειμένου να συμμετάσχουν στη διαδικασία πλήρωσης των ως άνω παρατιθέμενων θέσεων ευθύνης, πρέπει επιπλέον, κατά την ημερομηνία λήξης της προθεσμίας υποβολής αιτήσεων υποψηφιοτήτων, να πληρούν τις προϋποθέσεις επιλογής του άρθρου 26, παρ. 1 και 2 περ. β' του ν. 4389/2016 (Α' 94), όπως έχει συμπληρωθεί δυνάμει των άρθρων 42 του ν. 4465/2017 (Α' 47) και 21 του ν. 4778/2021 (Α' 26) και ισχύει, ως ακολούθως:

- i. να έχουν ασκήσει καθήκοντα προϊσταμένου Διεύθυνσης επί ένα (1) έτος τουλάχιστον ή
- ii. να είναι κάτοχοι αναγνωρισμένου συναφούς διδακτορικού διπλώματος ή απόφοιτοι της Εθνικής Σχολής Δημόσιας Διοίκησης και Αυτοδιοίκησης (Ε.Σ.Δ.Δ.Α.) ή κάτοχοι αναγνωρισμένου συναφούς μεταπτυχιακού τίτλου σπουδών και κατέχουν το βαθμό Α` ή
- iii. να κατέχουν το βαθμό Α` και να έχουν ασκήσει συνολικά τουλάχιστον για ένα (1) έτος καθήκοντα προϊσταμένου Τμήματος ή
- iv. να κατέχουν τον βαθμό Α` με πλεονάζοντα χρόνο τουλάχιστον τέσσερα (4) έτη στον βαθμό αυτόν και
- v. να έχουν συμμετάσχει στις διαδικασίες αξιολόγησης της παρ. 1 του άρθρου 28 του ν. 4389/2016, εκτός αν η μη συμμετοχή οφείλεται σε λόγους ανωτέρας βίας. Η εν λόγω

προϋπόθεση ισχύει υπό τον όρο έκδοσης της αναφερόμενης στην παράγραφο 3 του άρθρου 47 του ν. 4778/2021 (Α' 26) Απόφασης του Διοικητή της ΑΑΔΕ.

**2.3.** Για την εφαρμογή των αναφερόμενων διατάξεων, αλλά και τη μοριοδότηση του χρόνου άσκησης καθηκόντων ευθύνης του υποψηφίου, λαμβάνεται υπόψη αποκλειστικά η άσκηση καθηκόντων Υπηρεσιακού Γραμματέα και η εν τοις πράγμασι άσκηση καθηκόντων ευθύνης επιπέδου Γενικής Διεύθυνσης, Διεύθυνσης, Υποδιεύθυνσης ή Τμήματος, αντίστοιχα, που έχει διανυθεί σε Υπουργεία, Γενικές και Ειδικές Γραμματείες, αποκεντρωμένες διοικήσεις, Ν.Π.Δ.Δ., Ανεξάρτητες Αρχές, Ο.Τ.Α. Α' και Β' βαθμού και Ν.Π.Δ.Δ. αυτών, σε αυτοτελείς δημόσιες υπηρεσίες, καθώς και σε νομικά πρόσωπα ιδιωτικού δικαίου που ανήκουν στη Γενική Κυβέρνηση, όπως εκάστοτε οριοθετείται από την Ελληνική Στατιστική Αρχή στο Μητρώο Φορέων Γενικής Κυβέρνησης.

Στις περιπτώσεις υποψήφιων υπαλλήλων που έχουν ασκήσει καθήκοντα αναπληρωτή Προϊσταμένου οργανικής μονάδας, βάσει των διατάξεων του άρθρου 87 του Υ.Κ., όπως ισχύει, καλούνται οι υποψήφιοι όπως υποβάλουν, με την αίτηση υποψηφιότητάς τους, σχετικές αποφάσεις ή διαταγές που πιστοποιούν τον χρόνο άσκησης καθηκόντων αναπληρωτή Προϊσταμένου, οποιουδήποτε επιπέδου, σύμφωνα με τις ισχύουσες διατάξεις.

### **3. Κωλύματα υποψηφιότητας**

**3.1.** Δεν επιτρέπεται να είναι υποψήφιος για επιλογή σε θέση Προϊσταμένου υπάλληλος στο πρόσωπο του οποίου συντρέχουν τα κωλύματα υποψηφιότητας κατά τα οριζόμενα στις διατάξεις της παραγράφου 4 του άρθρου 84 του ν.3528/2007 (Α' 26), όπως αυτό αντικαταστάθηκε και ισχύει με την παράγραφο 1 του άρθρου 45 του ν. 4674/2020 (Α' 53).

Ειδικότερα:

α) Δεν επιτρέπεται να είναι υποψήφιος για επιλογή σε θέση Προϊσταμένου οποιουδήποτε επιπέδου υπάλληλος που αποχωρεί αυτοδικαίως από την υπηρεσία εντός ενός (1) έτους από την ημερομηνία λήξης της προθεσμίας υποβολής των υποψηφιοτήτων.

β) Δεν επιτρέπεται να είναι υποψήφιος για την επιλογή σε θέση Προϊσταμένου, ούτε να τοποθετηθεί Προϊστάμενος υπάλληλος ο οποίος διανύει δοκιμαστική υπηρεσία ή τελεί σε διαθεσιμότητα ή αργία ή έχει καταδικαστεί τελεσιδίκως για τα αναφερόμενα στην παράγραφο 1 του άρθρου 8 του Υ.Κ. (ν.3528/2007) αδικήματα ή του έχει επιβληθεί τελεσίδικα οποιαδήποτε πειθαρχική ποινή ανώτερη του προστίμου αποδοχών τεσσάρων (4) μηνών για οποιοδήποτε πειθαρχικό παράπτωμα μέχρι τη διαγραφή της ποινής κατά το άρθρο 145 του Υ.Κ..

**3.2.** Περαιτέρω, έχουν εφαρμογή οι διατάξεις των παραγράφων 1, 2 και 5 του άρθρου 27 του ν. 4389/2016 (Α' 94), όπως αντικαταστάθηκε με το άρθρο 22 του ν. 4778/2021 (Α' 26), καθώς και οι διατάξεις της παραγράφου 2 του άρθρου 1 της υπ' αριθμ. πρωτ. ΔΔΑΔ Γ 1076146 ΕΞ 2021/03.09.2021 (Β' 4444) Απόφασης του Διοικητή της ΑΑΔΕ «Καθορισμός της διαδικασίας, των οργάνων και των κριτηρίων αξιολόγησης των υποψηφιοτήτων για την επιλογή Προϊσταμένων οργανικών μονάδων επιπέδου Γενικής Διεύθυνσης, Διεύθυνσης, Υποδιεύθυνσης και Τμήματος

των Υπηρεσιών της Ανεξάρτητης Αρχής Δημοσίων Εσόδων (ΑΑΔΕ), καθώς και των Υπευθύνων Αυτοτελών Γραφείων αυτής», όπως ισχύει.

#### 4. Κριτήρια αξιολόγησης των υποψηφιοτήτων

Για την επιλογή Προϊσταμένων λαμβάνονται υπόψη τέσσερις (4) ομάδες κριτηρίων, δυνάμει των διατάξεων του άρθρου 85 του ν. 3528/2007 (Α' 26), όπως αντικαταστάθηκαν με τις διατάξεις της παραγράφου 2 του άρθρου 45 του ν. 4674/2020 (Α' 53), και συμπληρώθηκαν με τις διατάξεις της παρ. 4 του άρθρου 26 του ν. 4690/2020 (Α' 104), και τις διατάξεις της παραγράφου 1 του άρθρου 34 του ν. 4795/2021 (Α' 62) και τις διατάξεις της παραγράφου 1 του άρθρου 4 του ν. 4915/2022 (Α' 63), καθώς και δυνάμει των υπ' αριθμ. πρωτ. ΔΙΔΑΔ/Φ.35.54/2611/9356/25.06.2020 και ΔΙΔΑΔ/Φ.69/169/οικ.1417/12.07.2021 σχετικών ερμηνευτικών εγκυκλίων του Υπουργείου Εσωτερικών σε συνδυασμό με τις διατάξεις των παρ. 1, 3 και 4 του άρθρου 26 του ν. 4389/2016 (Α' 94), όπως ισχύουν.

Η διαδικασία αξιολόγησης των υποψηφιοτήτων διενεργείται σύμφωνα με την υπ' αριθμ. πρωτ. ΔΔΑΔ Γ 1076146 ΕΞ 2021/03.09.2021 (Β' 4444) Απόφαση του Διοικητή της ΑΑΔΕ «Καθορισμός της διαδικασίας, των οργάνων και των κριτηρίων αξιολόγησης των υποψηφιοτήτων για την επιλογή Προϊσταμένων οργανικών μονάδων επιπέδου Γενικής Διεύθυνσης, Διεύθυνσης, Υποδιεύθυνσης και Τμήματος των Υπηρεσιών της Ανεξάρτητης Αρχής Δημοσίων Εσόδων (ΑΑΔΕ), καθώς και των Υπευθύνων Αυτοτελών Γραφείων αυτής», όπως ισχύει.

Ειδικά για τους κατόχους μεταπτυχιακών τίτλων σπουδών ή διδακτορικών διπλωμάτων, επειδή δυνάμει της περίπτωσης αστ' της παρ. 3 του άρθρου 85 του Υ.Κ. η συνάφεια κρίνεται με αιτιολογία από το αρμόδιο συμβούλιο επιλογής προϊσταμένων με βάση το αντικείμενο της προκηρυσσόμενης θέσης, όπως προκύπτει από τις οικείες οργανικές διατάξεις και το περίγραμμα θέσης εργασίας, καλούνται οι υποψήφιοι, εφόσον δεν έχουν ενημερώσει το προσωπικό τους μητρώο με όλα εκείνα τα απαραίτητα στοιχεία που δύνανται να θεμελιώσουν τη συνάφεια των μεταπτυχιακών τίτλων και διδακτορικών διπλωμάτων, ιδίως πρόγραμμα σπουδών, αναλυτική βαθμολογία, τίτλος και περιεχόμενα μεταπτυχιακής εργασίας και διδακτορικής διατριβής κ.λπ., να επισυνάψουν στην αίτηση υποψηφιότητάς τους όλα τα απαραίτητα συναφή δικαιολογητικά για να τεθούν υπόψη του αρμοδίου Γνωμοδοτικού Συμβουλίου.

Ο χρόνος υπηρεσίας εκτός δημοσίου τομέα μοριοδοτείται, εφόσον έχει αναγνωρισθεί σε συναφή θέση στον ιδιωτικό τομέα με απόφαση του οικείου Υπηρεσιακού Συμβουλίου, κατά τα οριζόμενα στις διατάξεις παραγράφων 2,3 και 6 του άρθρου 98 του Υ.Κ. και του π.δ.69/2016 (Α' 127). Σε κάθε περίπτωση, η υποβολή της αίτησης και των απαραίτητων για την αναγνώριση χρόνου προϋπηρεσίας εκτός δημοσίου τομέα δικαιολογητικών πρέπει να προηγείται της καταληκτικής ημερομηνίας υποβολής της υποψηφιότητας, βάσει της αντίστοιχης πρόσκλησης εκδήλωσης ενδιαφέροντος και συνακόλουθα, ο χρόνος αυτός μοριοδοτείται κατά τα ανωτέρω, εφόσον έως την οριστικοποίηση του πίνακα προκρινομένων από το αρμόδιο γνωμοδοτικό συμβούλιο κριθεί η συνάφεια της προϋπηρεσίας από το αρμόδιο υπηρεσιακό συμβούλιο. Ο υποψήφιος υποχρεούται να δηλώνει εγγράφως κατά την υποβολή του βιογραφικού του, ότι έχει υποβάλει αίτηση αναγνώρισης προϋπηρεσίας εκτός δημοσίου τομέα σύμφωνα με τις κείμενες διατάξεις, η εξέταση της οποίας εκκρεμεί.

## 5. Διαδικασία υποβολής αιτήσεων υποψηφιότητας - Ηλεκτρονική υποβολή αίτησης - Προθεσμία υποβολής υποψηφιότητας

**5.1.** Οι υποψήφιοι μπορούν να αιτηθούν κατ' ανώτατο όριο μέχρι και τρεις (3) θέσεις ευθύνης συνολικά, ανεξαρτήτως επιπέδου ευθύνης.

**5.2.** Η αίτηση υποψηφιότητας, ως το συνημμένο **ΥΠΟΔΕΙΓΜΑ I**, υποβάλλεται μόνο ηλεκτρονικά στη διεύθυνση [s.vardaki@aade.gr](mailto:s.vardaki@aade.gr) εντός αποκλειστικής προθεσμίας δέκα (10) εργάσιμων ημερών από την καταχώριση της εν λόγω πρόσκλησης στον ιστότοπο της ΑΑΔΕ: [www.aade.gr](http://www.aade.gr). Η προθεσμία υποβολής των αιτήσεων υποψηφιότητας ξεκινά στις **16 Νοεμβρίου 2022** και λήγει στις **29 Νοεμβρίου 2022**.

**5.3.** Για την εγκυρότητα της υποψηφιότητας η αίτηση απαιτείται να φέρει την υπογραφή του υποψηφίου και να έχει προηγηθεί σάρωση αυτής (δηλαδή επεξεργασία της μέσω σαρωτή/scanner) πριν από την ηλεκτρονική υποβολή της. Η αίτηση υποψηφιότητας συνοδεύεται υποχρεωτικά από αναλυτικό βιογραφικό σημείωμα (ως *συνημμένο ΥΠΟΔΕΙΓΜΑ II*), το οποίο αποτελεί αναπόσπαστο τμήμα της αίτησης, συντάσσεται με ευθύνη του υποψηφίου και επέχει θέση υπεύθυνης δήλωσης.

Η συμπλήρωση των εντύπων είναι υποχρεωτική και πρέπει να γίνεται ηλεκτρονικά - όχι χειρόγραφα- σε μορφότυπο word (ως *ΥΠΟΔΕΙΓΜΑ I* και *ΥΠΟΔΕΙΓΜΑ II* που βρίσκονται αναρτημένα μαζί με την πρόσκληση στον ιστότοπο της ΑΑΔΕ: [www.aade.gr](http://www.aade.gr)). Ο υποψήφιος υποχρεούται να συμπληρώσει τα οικεία πεδία που αναφέρονται στα υπηρεσιακά και προσωπικά του στοιχεία, καθώς και στα τυπικά, εκπαιδευτικά και επαγγελματικά προσόντα που απαιτούνται για τις προκηρυσσόμενες θέσης ευθύνης, καθώς και τυχόν πρόσθετες άλλες πληροφορίες που εκείνος κρίνει ότι θα συντείνουν στην ευνοϊκότερη αξιολόγηση της υποψηφιότητάς του.

**Διόρθωση ή τροποποίηση ή συμπλήρωση των αιτήσεων και των βιογραφικών σημειωμάτων επιτρέπεται μόνο έως την καταληκτική ημερομηνία λήξης της προθεσμίας υποβολής των υποψηφιοτήτων που ορίζεται στην πρόσκληση εκδήλωσης ενδιαφέροντος.**

**5.4.** Η αίτηση υποψηφιότητας συνοδεύεται υποχρεωτικά από Υπεύθυνη Δήλωση του ν.1599/1986 (ως *συνημμένο ΥΠΟΔΕΙΓΜΑ III*). Η Υπεύθυνη Δήλωση πρέπει να είναι συμπληρωμένη σύμφωνα με τις οδηγίες που βρίσκονται στο αντίστοιχο υπόδειγμα, υπογεγραμμένη, να φέρει βεβαίωση του γνησίου υπογραφής κατά τα προβλεπόμενα στο άρθρο 11 του Κώδικα Διοικητικής Διαδικασίας (ν.2690/1999, όπως έχει τροποποιηθεί και ισχύει) και να αποσταλεί ηλεκτρονικά, αφού σαρωθεί, στην ίδια διεύθυνση ηλεκτρονικού ταχυδρομείου. Διευκρινίζεται ότι η Υπεύθυνη Δήλωση που συντάσσεται μέσω της Ενιαίας Ψηφιακής Πύλης της Δημόσιας Διοίκησης έχει την ίδια ισχύ με έγγραφο που φέρει βεβαίωση γνησίου υπογραφής του άρθρου 11 του ν.2690/1999 (Α' 45). Τονίζεται, επίσης, ότι στην περίπτωση της έντυπης Υπεύθυνης Δήλωσης, ο υποψήφιος οφείλει να κυκλώσει μία εκ των ενδείξεων (γ1) ή (γ2) και να μονογράψει παραπλεύρως τη σχετική επιλογή, ενώ στην περίπτωση

της ψηφιακής Υπεύθυνης Δήλωσης πρέπει να αποτυπώνεται στο κείμενο - πέραν των σημείων (α), (β) και (δ) –είτε η επιλογή (γ1) είτε η επιλογή (γ2).

**5.5.** Η μη τήρηση των προαναφερθέντων σχετικά με τα Υποδείγματα I και II ή η μη υποβολή του Υποδείγματος III συνεπάγεται τον αποκλεισμό των υποψηφίων από τη διαδικασία επιλογής.

**5.6.** Οι προϋποθέσεις και τα προσόντα επιλογής πρέπει να συντρέχουν κατά την ημερομηνία λήξης της προθεσμίας υποβολής αιτήσεων υποψηφιότητας.

## **6. Ενημέρωση υποψηφίων σύμφωνα με τα άρθρα 5 παρ. 1 περ. α' και 13 και 14 του Γενικού Κανονισμού για την Προστασία Δεδομένων (ΕΕ) 2016/679.**

Σας ενημερώνουμε ότι υπάρχει δυνατότητα πρόσβασης των υποψηφίων στα στοιχεία που αφορούν τους λοιπούς συνυποψηφίους, τα οποία αποτέλεσαν τη βάση αξιολόγησής τους για την κατάληψη των προς πλήρωση θέσεων, εφόσον αυτά είναι αναγκαία για την άσκηση των εκ του νόμου δικαιωμάτων τους.

## **7. Γνωστοποίηση πρόσκλησης εκδήλωσης ενδιαφέροντος**

**7.1.** Η παρούσα πρόσκληση αναρτάται αμελλητί στην ιστοσελίδα του προγράμματος «ΔΙΑΥΓΕΙΑ».

**7.2.** Μετά την ανάρτησή της δημοσιεύεται στον ιστότοπο της Ανεξάρτητης Αρχής Δημοσίων Εσόδων (ΑΑΔΕ) [www.aade.gr](http://www.aade.gr).

**7.3.** Οι αποδέκτες της παρούσας γνωστοποιούν, με κάθε πρόσφορο τρόπο, την πρόσκληση στους υπαλλήλους των υπηρεσιών τους.

**Ο ΔΙΟΙΚΗΤΗΣ  
ΤΗΣ ΑΝΕΞΑΡΤΗΤΗΣ ΑΡΧΗΣ  
ΔΗΜΟΣΙΩΝ ΕΣΟΔΩΝ**

**ΓΕΩΡΓΙΟΣ ΠΙΤΣΙΛΗΣ**

Συνημμένα:

1. ΥΠΟΔΕΙΓΜΑ I: Υπόδειγμα Αίτησης Υποψηφιότητας
2. ΥΠΟΔΕΙΓΜΑ II: Υπόδειγμα Βιογραφικού Σημειώματος Υποψηφίου

3. ΥΠΟΔΕΙΓΜΑ ΙΙΙ: Υπεύθυνη Δήλωση
4. ΠΑΡΑΡΤΗΜΑ Ι: Περίγραμμα θέσης εργασίας Προϊσταμένου Δ.Ο.Υ. Α΄ Τάξης.
5. ΠΑΡΑΡΤΗΜΑ ΙΙ: Περίγραμμα θέσης εργασίας Προϊσταμένου Υποδιεύθυνσης Δ.Ο.Υ. Α΄ Τάξης.
6. ΠΑΡΑΡΤΗΜΑ ΙΙΙ: Περίγραμμα θέσης εργασίας Προϊσταμένου Δ.Ο.Υ. Α΄ -Β΄ Τάξης.



**ΥΠΟΔΕΙΓΜΑ Ι****ΑΙΤΗΣΗ ΥΠΟΨΗΦΙΟΤΗΤΑΣ**

Πρόσκληση εκδήλωσης ενδιαφέροντος: Αρ. πρωτ. ΔΔΑΔ Γ.....

Ημερομηνία λήξης της προθεσμίας υποβολής της αίτησης υποψηφιότητας: (αναγράφεται η ημερομηνία, σύμφωνα με την πρόσκληση)

**ΠΡΟΣ:** ΤΗΝ ΑΝΕΞΑΡΤΗΤΗ ΑΡΧΗ ΔΗΜΟΣΙΩΝ ΕΣΟΔΩΝ  
ΓΕΝΙΚΗ ΔΙΕΥΘΥΝΣΗ ΑΝΘΡΩΠΙΝΟΥ ΔΥΝΑΜΙΚΟΥ & ΟΡΓΑΝΩΣΗΣ  
ΔΙΕΥΘΥΝΣΗ ΔΙΑΧΕΙΡΙΣΗΣ ΑΝΘΡΩΠΙΝΟΥ ΔΥΝΑΜΙΚΟΥ  
ΤΜΗΜΑ Γ΄ ΣΤΑΔΙΟΔΡΟΜΙΑΣ ΑΝΘΡΩΠΙΝΟΥ ΔΥΝΑΜΙΚΟΥ

**ΠΡΟΣΩΠΙΚΑ ΣΤΟΙΧΕΙΑ ΥΠΟΨΗΦΙΟΥ**

1. Επώνυμο: .....
2. Όνομα: .....
3. Πατρώνυμο: .....
4. Ημερομηνία γέννησης: .....
5. Αριθμός Μητρώου: .....
6. Τηλέφωνο επικοινωνίας: .....
7. Ηλεκτρ. διεύθυνση (email): .....

**ΣΤΟΙΧΕΙΑ ΥΠΗΡΕΣΙΑΚΗΣ ΚΑΤΑΣΤΑΣΗΣ ΥΠΟΨΗΦΙΟΥ**

1. Υπηρεσία οργανικής θέσης: .....
2. Υπηρεσία με απόσπαση (εάν ισχύει): .....
3. Θέση που κατέχει ο υποψήφιος: .....
4. Κλάδος/Βαθμός/Κατηγορία .....
5. Αρμόδια Διεύθυνση Προσωπικού/Διοικητικού: Διεύθυνση Διαχείρισης Ανθρώπινου Δυναμικού της Α.Α.Δ.Ε.  
Άλλη: .....

**ΕΚΔΗΛΩΣΗ ΕΝΔΙΑΦΕΡΟΝΤΟΣ  
ΘΕΣΗ/ΘΕΣΕΙΣ ΠΡΟΤΙΜΗΣΗΣ<sup>1</sup> ΥΠΟΨΗΦΙΟΥ**

.....  
.....  
.....

**Ημερομηνία  
Ο/Η Αιτών/ούσα  
(υπογραφή)**

<sup>1</sup> Οι υποψήφιοι πρέπει να συμπληρώνουν/δηλώνουν με ακρίβεια τις θέσεις προτίμησής τους, όπως αυτές αναγράφονται στην πρόσκληση εκδήλωσης ενδιαφέροντος και δύνανται να δηλώνουν υποψηφιότητα για περισσότερες από μια θέσεις ευθύνης, εκτός και αν ορίζεται διαφορετικά στην πρόσκληση. Η σειρά αναγραφής των θέσεων, δεν επέχει θέση προτίμησης και δεν δεσμεύει την Υπηρεσία.

**ΥΠΟΔΕΙΓΜΑ ΙΙ****ΒΙΟΓΡΑΦΙΚΟ ΣΗΜΕΙΩΜΑ ΥΠΟΨΗΦΙΟΥ**

Πρόσκληση εκδήλωσης ενδιαφέροντος: αρ. πρωτ. ΔΔΑΔ Γ.....

Ημερομηνία λήξης της προθεσμίας υποβολής της αίτησης υποψηφιότητας: (αναγράφεται η ημερομηνία, σύμφωνα με την πρόσκληση)

**ΣΤΟΙΧΕΙΑ ΥΠΟΨΗΦΙΟΥ ΥΠΑΛΛΗΛΟΥ:**

1. Επώνυμο: \_\_\_\_\_
2. Όνομα: \_\_\_\_\_
3. Πατρώνυμο: \_\_\_\_\_
4. Αριθμός μητρώου υπαλλήλου: \_\_\_\_\_
5. Κατηγορία/ βαθμός/ κλάδος: \_\_\_\_\_
6. Συνολικός χρόνος υπηρεσίας στο Δημόσιο<sup>2</sup>: \_\_\_\_\_

**Α. ΤΥΠΙΚΑ, ΕΚΠΑΙΔΕΥΤΙΚΑ ΠΡΟΣΟΝΤΑ & ΠΡΟΣΟΝΤΑ ΕΠΑΓΓΕΛΜΑΤΙΚΗΣ ΚΑΤΑΡΤΙΣΗΣ**

	<i>Εκπαιδευτικό Ίδρυμα</i>	<i>Τίτλος σπουδών-Τμήμα</i>
<b>Τίτλοι Σπουδών Τριτοβάθμιας εκπαίδευσης</b>		
<b>Μεταπτυχιακοί Τίτλοι Σπουδών, <u>ετήσιας τουλάχιστον διάρκειας, αποκτηθέντες μετά τη λήψη του βασικού τίτλου σπουδών</u></b>	<i>Εκπαιδευτικό Ίδρυμα</i>	<i>Τίτλος σπουδών-Τμήμα</i>
<b>Μεταπτυχιακός τίτλος, που ενσωματώνεται σε βασικό τίτλο σπουδών κατά το αρ.46 του ν.4485/2017 (integrated master)</b>	<i>Εκπαιδευτικό Ίδρυμα</i>	<i>Τίτλος σπουδών-Τμήμα</i>
<b>Διδακτορικά διπλώματα</b>	<i>Εκπαιδευτικό Ίδρυμα</i>	<i>Τίτλος-ειδίκευση</i>

<sup>2</sup> Κατά την ημερομηνία λήξης της προθεσμίας υποβολής της αίτησης υποψηφιότητας

<b>Επιτυχής αποφοίτηση από την Εθνική Σχολή Δημόσιας Διοίκησης &amp; Αποκέντρωσης (Ε.Σ.Δ.Δ.Α.)</b>	Σειρά:			
<b>Πιστοποιημένη Επιμόρφωση κατά την τελευταία δεκαετία</b> (πρόγραμμα επιμόρφωσης, φορέας επιμόρφωσης, έτος παρακολούθησης)	1.			
	2.			
	3.			
	4.			
<b>Πιστοποιημένη Γλωσσομάθεια</b> κατά τα οριζόμενα στο π.δ. 50/2001 (Παράρτημα Γλωσσομάθειας ΑΣΕΠ)	Γλώσσα/τίτλος πιστοποιητικού	Άριστα	Πολύ Καλά	Καλά
<b>Πιστοποιητικό διοικητικής επάρκειας</b> , κατά την παρ. 4 του άρθρου 82 του Υ.Κ. <sup>3</sup>	ΝΑΙ	Έτος απόκτησης:		
	ΟΧΙ			

## Β. ΕΡΓΑΣΙΑΚΗ ΕΜΠΕΙΡΙΑ ΚΑΙ ΑΣΚΗΣΗ ΚΑΘΗΚΟΝΤΩΝ ΕΥΘΥΝΗΣ

<b>▶ ΕΡΓΑΣΙΑΚΗ ΕΜΠΕΙΡΙΑ</b>	Χρονικό διάστημα σε μήνες
<ul style="list-style-type: none"> <li>▪ <b>Χρόνος υπηρεσίας στο Δημόσιο</b> Μήνες πραγματικής δημόσιας υπηρεσίας, με ανώτατο όριο τους 396 μήνες (33 έτη), εκτός του χρόνου που έχει διανυθεί σε θέση ευθύνης</li> </ul>	
<ul style="list-style-type: none"> <li>▪ <b>Χρόνος υπηρεσίας εκτός Δημοσίου τομέα<sup>4</sup></b> Μήνες προϋπηρεσίας εκτός δημοσίου τομέα, που έχει αναγνωρισθεί σύμφωνα με τις διατάξεις του άρθρου 98 του Υ.Κ και του π.δ.69/2016, όπως ισχύει, με ανώτατο όριο τους 84 μήνες (7 έτη)</li> </ul>	

<sup>3</sup> Κατοχή από υποψήφιο δευτεροβάθμιας εκπαίδευσης.

<sup>4</sup> Συμπληρώνεται εφόσον ο χρόνος έχει αναγνωρισθεί, βάσει των κείμενων διατάξεων. Άλλως, ο υποψήφιος υποχρεούται να δηλώσει ότι έχει υποβάλει αίτηση (απαιτείται η αναγραφή του αριθμού πρωτοκόλλου) αναγνώρισης προϋπηρεσίας, σύμφωνα με τις παρ. 2,3 και 6 του άρθρου 98 του Υ.Κ. και του π.δ.69/2016, της οποίας η εξέταση εκκρεμεί.

<b>► ΧΡΟΝΟΣ ΑΣΚΗΣΗΣ ΚΑΘΗΚΟΝΤΩΝ ΕΥΘΥΝΗΣ</b>		
<b>ΑΣΚΗΣΗ ΚΑΘΗΚΟΝΤΩΝ ΕΥΘΥΝΗΣ</b>	<b>ΧΡΟΝΟΣ ΑΣΚΗΣΗΣ ΚΑΘΗΚΟΝΤΩΝ ΣΕ ΜΗΝΕΣ</b>	
Μήνες άσκησης καθηκόντων ευθύνης <b>Υπηρεσιακού Γραμματέα</b>	Κατόπιν επιλογής ή/ και τοποθέτησης	
	Με διαδικασίες αναπλήρωσης	
Μήνες άσκησης καθηκόντων ευθύνης επιπέδου <b>Γενικής Διεύθυνσης</b>	Κατόπιν επιλογής ή/ και τοποθέτησης	
	Με διαδικασίες αναπλήρωσης	
Μήνες άσκησης καθηκόντων ευθύνης επιπέδου <b>Διεύθυνσης/Υποδιεύθυνσης</b>	Κατόπιν επιλογής ή/ και τοποθέτησης	
	Με διαδικασίες αναπλήρωσης	
Μήνες άσκησης καθηκόντων ευθύνης επιπέδου <b>Τμήματος/Αυτοτελούς Τμήματος</b>	Κατόπιν επιλογής ή/ και τοποθέτησης	
	Με διαδικασίες αναπλήρωσης	
Μήνες άσκησης καθηκόντων ευθύνης επιπέδου <b>Αυτοτελούς Γραφείου</b>	Κατόπιν επιλογής ή/ και τοποθέτησης	
	Με διαδικασίες αναπλήρωσης	

<b>ΑΝΑΛΥΤΙΚΗ ΑΠΕΙΚΟΝΙΣΗ</b>				
<b>ΣΥΝΟΛΙΚΗΣ ΕΡΓΑΣΙΑΚΗΣ ΕΜΠΕΙΡΙΑΣ ΣΤΟΝ ΔΗΜΟΣΙΟ ΤΟΜΕΑ</b>				
<b>Υπηρεσία</b>	<b>ΥΠΗΡΕΣΙΑΚΗ ΚΑΤΑΣΤΑΣΗ</b> (Υπάλληλος/Προϊστάμενος <sup>5</sup> )	<b>Απόφαση άσκησης καθηκόντων ευθύνης</b> (απόφαση επιλογής & τοποθέτησης ή ημερήσια διαταγή περί αναπλήρωσης)	<b>Από .... Έως</b>	<b>Μήνες &amp; ημέρες απασχόλησης</b>

<sup>5</sup> Προϊστάμενος/Αναπληρωτής Προϊστάμενος Γενικής Διεύθυνσης, Διεύθυνσης-Υποδιεύθυνσης, Τμήματος, Υπευθύνου Αυτοτελούς Γραφείου

→	Συνολικός χρόνος άσκησης καθηκόντων ευθύνης, κατόπιν διαδικασιών επιλογής και τοποθέτησης	
→	Συνολικός χρόνος άσκησης καθηκόντων ευθύνης, δυνάμει των διατάξεων περί αναπλήρωσης	
▪	<b>ΣΥΝΟΛΙΚΟΣ ΧΡΟΝΟΣ ΑΣΚΗΣΗΣ ΚΑΘΗΚΟΝΤΩΝ ΣΕ ΘΕΣΕΙΣ ΕΥΘΥΝΗΣ</b>	

<b>ΑΝΑΛΥΤΙΚΗ ΑΠΕΙΚΟΝΙΣΗ</b>				
<b>ΣΥΝΟΛΙΚΗΣ ΕΡΓΑΣΙΑΚΗΣ ΕΜΠΕΙΡΙΑΣ ΣΤΟΝ ΙΔΙΩΤΙΚΟ ΤΟΜΕΑ<sup>6</sup></b>				
<b>Φορέας απασχόλησης</b>	<b>Θέση: Υπάλληλος/ Προϊστάμενος)</b>	<b>Από .... έως</b>	<b>Μήνες &amp; ημέρες απασχόλησης</b>	<b>Αντικείμενο</b>
<b>Γ. ΑΞΙΟΛΟΓΗΣΗ<sup>7</sup></b>				
<b>Α/Α</b>	<b>ΕΚΘΕΣΕΙΣ ΑΞΙΟΛΟΓΗΣΗΣ</b>			<b>ΒΑΘΜΟΛΟΓΙΑ</b>
1.	Έκθεση Αξιολόγησης έτους....			
2.	Έκθεση Αξιολόγησης έτους....			
3.	Έκθεση Αξιολόγησης έτους....			

<b>ΠΡΟΣΘΕΤΑ ΠΡΟΣΟΝΤΑ ΚΑΙ ΕΙΔΙΚΕΣ ΔΡΑΣΤΗΡΙΟΤΗΤΕΣ ΤΟΥ ΥΠΟΨΗΦΙΟΥ<sup>8</sup></b>

<sup>6</sup> Μήνες προϋπηρεσίας εκτός δημοσίου τομέα, που έχει αναγνωρισθεί σύμφωνα με τις διατάξεις του άρθρου 98 του Υ.Κ., όπως ισχύει, με ανώτατο όριο τους 84 μήνες (7 έτη)

<sup>7</sup> Μεταβατικά, ήτοι έως την ολοκλήρωση της διαδικασίας επιλογής Προϊσταμένων όλων των επιπέδων οργανικών μονάδων, για την αξιολόγηση ως μοριοδοτούμενο κριτήριο, τυγχάνουν εφαρμογής οι διατάξεις της παραγράφου 7 του άρθρου 38 του ν.4389/2016, σύμφωνα με τις οποίες όλοι οι υποψήφιοι για την επιλογή προϊσταμένων λαμβάνουν τον ανώτατο αριθμό μορίων, ήτοι 1.000 μόρια.

<sup>8</sup> Ο υποψήφιος δύναται να καταγράψει όσα πρόσθετα προσόντα δεν περιλαμβάνονται στα τυποποιημένα πεδία της φόρμας, τα οποία συνιστούν στοιχεία του βιογραφικού σημειώματός του και κρίνει ότι θα συντείνουν στην ευνοϊκότερη αξιολόγηση της υποψηφιότητάς του. **Τα επιπρόσθετα προσόντα δεν μοριοδοτούνται.**

## ΥΠΟΔΕΙΓΜΑ ΙΙΙ



## ΥΠΕΥΘΥΝΗ ΔΗΛΩΣΗ

(άρθρο 8 Ν.1599/1986)

Η ακρίβεια των στοιχείων που υποβάλλονται με αυτή τη δήλωση μπορεί να ελεγχθεί με βάση το αρχείο άλλων υπηρεσιών  
(άρθρο 8 παρ. 4 Ν. 1599/1986)

ΠΡΟΣ(1):	ΔΙΕΥΘΥΝΣΗ ΔΙΑΧΕΙΡΙΣΗΣ ΑΝΘΡΩΠΙΝΟΥ ΔΥΝΑΜΙΚΟΥ ΤΗΣ ΑΝΕΞΑΡΤΗΤΗΣ ΑΡΧΗΣ ΔΗΜΟΣΙΩΝ ΕΣΟΔΩΝ						
Ο – Η Όνομα:				Επώνυμο:			
Όνομα και Επώνυμο Πατέρα:							
Όνομα και Επώνυμο Μητέρας:							
Ημερομηνία γέννησης(2):							
Τόπος Γέννησης:							
Αριθμός Δελτίου Ταυτότητας:				Τηλ:			
Τόπος Κατοικίας:			Οδός:			Αριθ:	ΤΚ:
Αρ. Τηλεομοιτύπου (Fax):				Δ/ση Ηλεκτρ. Ταχυδρομείου (Email):			

Με ατομική μου ευθύνη και γνωρίζοντας τις κυρώσεις (3), που προβλέπονται από τις διατάξεις της παρ. 6 του άρθρου 22 του Ν. 1599/1986, δηλώνω ότι, τόσο ο/η ίδιος/α, όσο και ο/η σύζυγος και τα προστατευόμενα μέλη μου:

α) **έχουμε** υποβάλει τις δηλώσεις φορολογίας, που ορίζονται στις εκάστοτε ισχύουσες διατάξεις, καθώς και έχουμε δηλώσει το σύνολο των εισοδημάτων μας και των περιουσιακών μας στοιχείων, όπως προσδιορίζονται από τις διατάξεις αυτές,

β) **είμαστε** ενήμεροι για τυχόν οφειλές μας προς το δημόσιο,

γ1) δεν είμαστε δικαιούχοι ή τελικοί πραγματικοί δικαιούχοι τραπεζικού λογαριασμού ή άλλου περιουσιακού στοιχείου το οποίο ανήκει σε εταιρεία εγκατεστημένη σε κράτος μη συνεργάσιμο στον φορολογικό τομέα ή κράτος με προνομιακό φορολογικό καθεστώς, κατά την έννοια του άρθρου 65 του Ν. 4172/2013,

ή (4)

γ2) είμαστε δικαιούχοι ή τελικοί πραγματικοί δικαιούχοι τραπεζικού λογαριασμού ή άλλου περιουσιακού στοιχείου το οποίο ανήκει σε εταιρεία εγκατεστημένη σε κράτος μη συνεργάσιμο στον φορολογικό τομέα ή κράτος με προνομιακό φορολογικό καθεστώς, κατά την έννοια του άρθρου 65 του Ν. 4172/2013, και πρόκειται για εισοδήματα ή περιουσιακά στοιχεία, κατά περίπτωση, τα οποία έχουν φορολογηθεί ή νόμιμα απαλλαγεί στην Ελλάδα και

δ) έχω υποβάλει στην Υπηρεσία την προβλεπόμενη Δήλωση Περιουσιακής Κατάστασης, κατ' εφαρμογή των διατάξεων του άρθρου 28 του Ν. 3528/2007, όπως ισχύει. (5)

Ημερομηνία: ...../...../2022

Ο – Η Δηλ.

(Υπογραφή)

(1) Αναγράφεται από τον ενδιαφερόμενο πολίτη ή Αρχή ή η Υπηρεσία του δημόσιου τομέα, που απευθύνεται η αίτηση.

(2) Αναγράφεται ολογράφως.

- (3) «Όποιος εν γνώσει του δηλώνει ψευδή γεγονότα ή αρνείται ή αποκρύπτει τα αληθινά με έγγραφη υπεύθυνη δήλωση του άρθρου 8 τιμωρείται με φυλάκιση τουλάχιστον τριών μηνών. Εάν ο υπαίτιος αυτών των πράξεων σκόπευε να προσπορίσει στον εαυτόν του ή σε άλλον περιουσιακό όφελος βλάπτοντας τρίτον ή σκόπευε να βλάψει άλλον, τιμωρείται με κάθειρξη μέχρι 10 ετών.
- (4) **Ο /Η δηλών/ούσα ανάλογα με την κατηγορία στην οποία υπάγεται συμπληρώνει (κυκλώνει) κατά περίπτωση τη σχετική ένδειξη (γ1) ή (γ2) στην υπεύθυνη δήλωσή του και την μονογράφει παραπλεύρως.**
- (5) Σε περίπτωση ανεπάρκειας χώρου η δήλωση συνεχίζεται στην πίσω όψη της και υπογράφεται από τον δηλούντα ή την δηλούσα.

**ΠΑΡΑΡΤΗΜΑ Ι**  
**ΠΕΡΙΓΡΑΜΜΑ ΘΕΣΗΣ ΕΡΓΑΣΙΑΣ**

**Τίτλος της θέσης εργασίας: Προϊστάμενος Δ.Ο.Υ. Α' Τάξης**

**Γενική Διεύθυνση: Φορολογικής Διοίκησης**

**Άμεσα Προϊστάμενος: Προϊστάμενος Γενικής Διεύθυνσης Φορολογικής Διοίκησης**

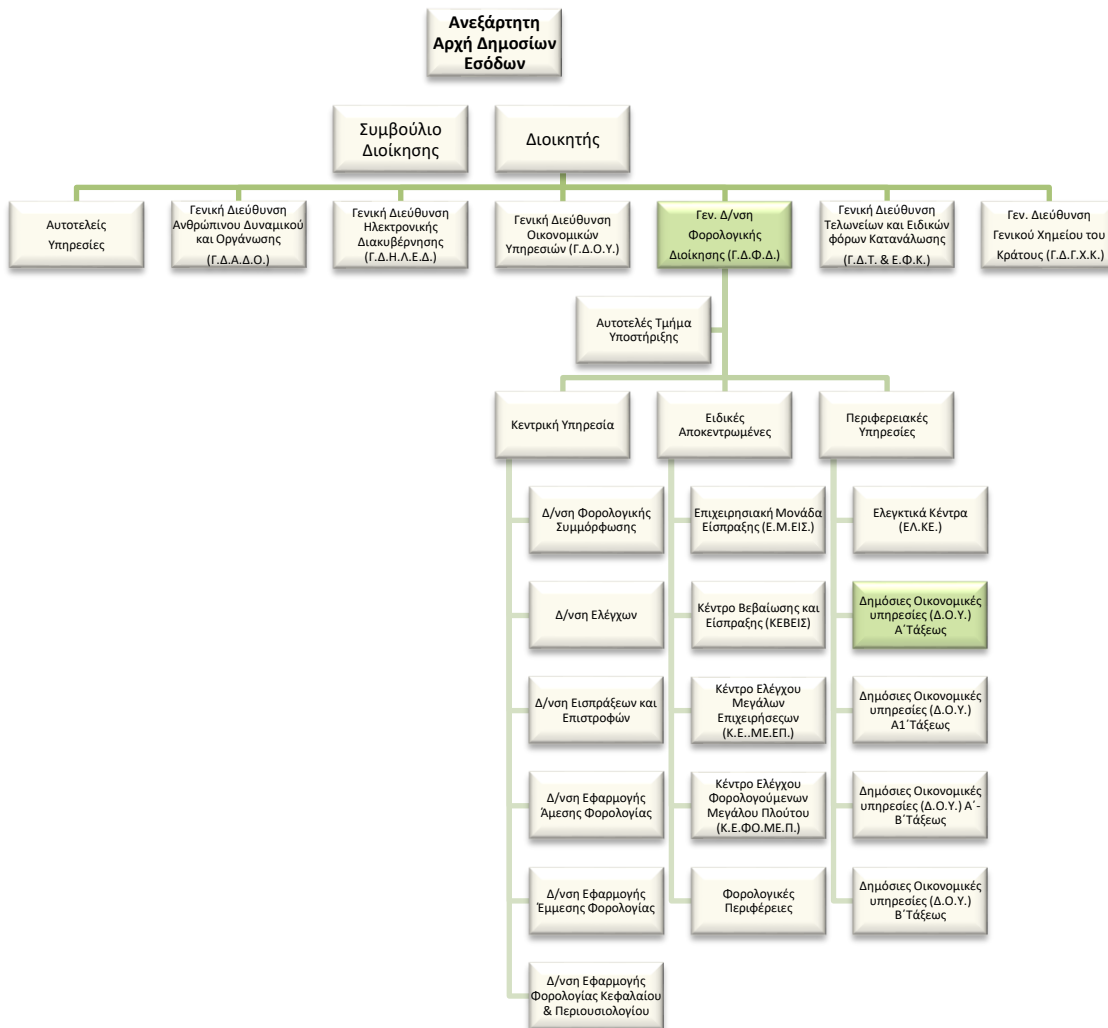

**Άμεσα υφιστάμενοι:**

Ο Προϊστάμενος της Δ.Ο.Υ. Α' Τάξεως είναι άμεσος προϊστάμενος ενός (1) Προϊσταμένου Υποδιεύθυνσης, τριών (3) Προϊσταμένων Τμημάτων και ενός(1) Αυτοτελούς Γραφείου ως κατωτέρω:



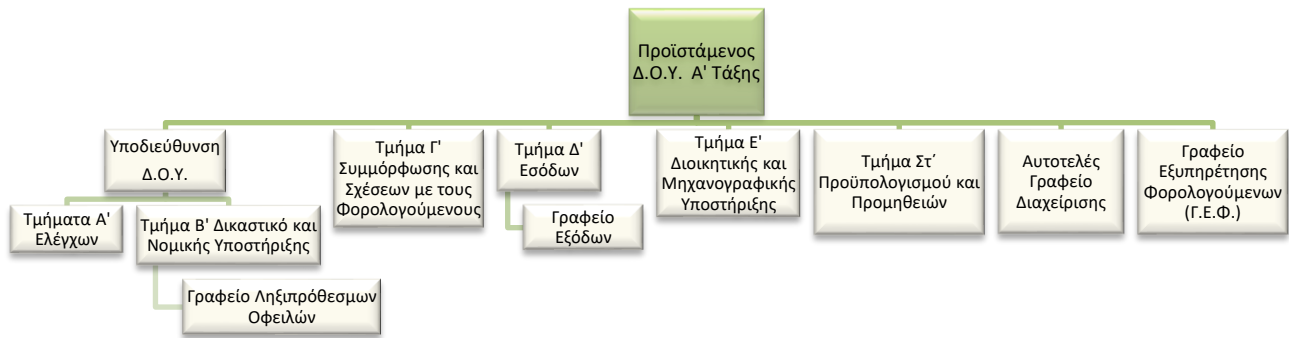

### Σκοπός της θέσης εργασίας:

Ο ρόλος του Προϊσταμένου της Δ.Ο.Υ. Α' Τάξεως είναι να διασφαλίζει την εφαρμογή της νομοθεσίας και την βελτιστοποίηση των διαδικασιών για:

- Την πάταξη της φοροδιαφυγής και της φοροαποφυγής
- Την αποτελεσματική είσπραξη των εσόδων, που αφορούν στους φορολογούμενους της αρμοδιότητας της Δ.Ο.Υ.,
- Την μεγιστοποίηση των εσόδων που προέρχονται από τους ελέγχους, μέσω:
  - της εφαρμογής βέλτιστων και διαφανών διαδικασιών ελέγχου και είσπραξης αυτών και
  - μέσω της βελτίωσης της φορολογικής συμμόρφωσης των φορολογουμένων.

### Ειδικές αρμοδιότητες

- Συμβάλλει στην αποτελεσματική Διοίκηση και βελτίωση της επιχειρησιακής απόδοσης της Περιφέρειας.
- Διοικεί την Δ.Ο.Υ. κατά τρόπο ώστε να διασφαλίζει την εύρυθμη λειτουργία της μέσω την αξιοποίησης και της ανάπτυξης του ανθρωπίνου δυναμικού της.
- Συμβάλλει στο πρόγραμμα μεταρρύθμισης της Α.Α.Δ.Ε. και προωθεί την επιτυχή υλοποίησή του.

### Καθήκοντα

- Επιβλέπει την ορθή και ενιαία εφαρμογή της νομοθεσίας ανά φορολογικό αντικείμενο και προγραμματίζει και συντονίζει τις απαιτούμενες ενέργειες με σκοπό την επίτευξη των στόχων είσπραξης των εσόδων από κάθε είδους φόρο και παρακολουθεί την εφαρμογή των διαδικασιών ελέγχου, σύμφωνα με τα προγράμματα που έχουν αναπτυχθεί από τη

Διεύθυνση Ελέγχων και των σύγχρονων τεχνικών είσπραξης των οφειλών όπως έχουν υιοθετηθεί από τη Διεύθυνση Εισπράξεων

- Μεριμνά, σε συνεργασία με τον Υποδιευθυντή, για τη νομική υποστήριξη της ΔΟΥ, για αντικρούσεις προσφυγών και ενδικοφανών προσφυγών κατά πράξεων αυτού, καθώς και επί ενδίκων μέσων, που ασκούνται από φορολογούμενους.
- Υποβάλλει έγγραφες αναφορές προς τον Προϊστάμενο της Φορολογικής Περιφέρειας για θέματα που άπτονται των ενδεχόμενων προβλημάτων στη λειτουργία της Δ.Ο.Υ., καθώς και προτεινόμενους τρόπους αντιμετώπισής τους.
- Διαχειρίζεται, συντονίζει και μεριμνά για την αποτελεσματική τοποθέτηση, την αξιολόγηση και την ανάπτυξη του ανθρώπινου δυναμικού της Δ.Ο.Υ. σε συνεργασία με τους Προϊσταμένους των Τμημάτων με σκοπό την αποδοτικότερη αξιοποίηση του ποροσκοπικού και την βέλτιστη λειτουργία της Δ.Ο.Υ.
- Μεριμνά για την υλοποίηση του σχεδίου διενέργειας Μερικών Επιτόπιων Ελέγχων.
- Καθορίζει και επιβλέπει την διαδικασία παρακολούθησης, υλοποίησης και αξιολόγησης των στόχων της Δ.Ο.Υ. και διασφαλίζει την έγκαιρη επίτευξή τους, μέσω της ενεργής εποπτείας των υφισταμένων, την παροχή κατευθύνσεων και την ανάληψη πρωτοβουλιών για την επίλυση θεμάτων.
- Επικοινωνεί: α) με φορολογούμενους προσωπικά, σε περιπτώσεις που ανακύπτουν ζητήματα αυξημένης δυσκολίας, β) σε συχνή βάση με τους Προϊσταμένους των Γενικών Διευθύνσεων και των Διευθύνσεων της Α.Α.Δ.Ε. για θέματα σχετικά με το έργο της υπηρεσίας, γ) τακτικά με τρίτους φορείς εντός και εκτός Υπουργείου Οικονομικών, με σκοπό τη συλλογή, τη διασταύρωση, την ανάλυση και την ανταλλαγή στοιχείων, πληροφοριών και απόψεων.

#### **Χρήση πόρων/εργαλεία**

- Αξιοποιεί σε περιοδική βάση τις ηλεκτρονικές βάσεις δεδομένων της Α.Α.Δ.Ε. (ΤΑΧΙΣ, ΕΛΕΝΧΙΣ) με σκοπό την άντληση πληροφοριών και στοιχείων.
- Χρήση υπηρεσιών διαδικτύου / ηλεκτρονικού ταχυδρομείου

#### **Ειδικές συνθήκες εργασίας**

- Συνθήκες εργασίας σε περιβάλλον έντονου συναισθηματικού φόρτου και χρονικών προθεσμιών (άμεση επαφή με φορολογούμενους σε περιπτώσεις αυξημένης δυσκολίας).

#### **Απαιτούμενα τυπικά προσόντα**

Τυπικές προϋποθέσεις, κλάδος και κατηγορία όπως ορίζονται στο άρθρο 26 του ν. 4389/16 και τον Οργανισμό της Α.Α.Δ.Ε.

### **Επιθυμητή Εμπειρία**

- Θητεία (1) έτους σε θέση προϊσταμένου Διεύθυνσης αντίστοιχης οργανικής μονάδας ή
- Θητεία (2) ετών σε θέση προϊσταμένου Υποδιεύθυνσης αντίστοιχης οργανικής μονάδας, ή
- Θητεία (3) ετών σε θέση ευθύνης προϊσταμένου Τμήματος αντίστοιχης οργανικής μονάδας

### **Λοιπά επιθυμητά προσόντα**

- Πτυχίο Α.Ε.Ι-Α.Τ.Ε.Ι. συναφές με τα αντικείμενα της Θέσης, κατά προτίμηση Νομικής, Οικονομικών, ή Διοικητικών σχολών της ημεδαπής ή της αλλοδαπής ή πτυχίο ή δίπλωμα τμημάτων Α.Ε.Ι-Α.Τ.Ε.Ι. της ημεδαπής ή αλλοδαπής οποιασδήποτε κατεύθυνσης με αναγνωρισμένο μεταπτυχιακό ή διδακτορικό τίτλο σπουδών νομικής, οικονομικής ή διοικητικής κατεύθυνσης.
- Ενδελεχή γνώση και κατανόηση των αντικειμένων και της σχετικής νομοθεσίας για τα αντικείμενα της Θέσης.
- Μεταπτυχιακός τίτλος σπουδών σε συναφές προς τη Διεύθυνση αντικείμενο.
- Καλή γνώση της αγγλικής γλώσσας (όπως αυτή ορίζεται από το Α.Σ.Ε.Π.).
- Γνώση χειρισμού ηλεκτρονικών υπολογιστών στα αντικείμενα: α) επεξεργασίας κειμένων, β) υπολογιστικών φύλλων και γ) υπηρεσιών διαδικτύου
- Αποφοίτηση από την Εθνική Σχολή Δημόσιας Διοίκησης.
- Διοικητικές, επικοινωνιακές και ηγετικές ικανότητες.
- Δεξιότητες επίλυσης προβλημάτων, λήψης αποφάσεων, παρακίνησης και διαχείρισης απόδοσης.

## Προφίλ Ικανοτήτων

<b>ΘΕΣΗ ΕΡΓΑΣΙΑΣ: Προϊστάμενος Δ.Ο.Υ</b>				
Ικανότητες	Απαιτούμενο επίπεδο επάρκειας			
	Επίπεδο 1	Επίπεδο 2	Επίπεδο 3	Επίπεδο 4
<b>Επαγγελματικές ικανότητες</b>				
1. Ομαδική Εργασία και Συνεργασία				
2. Γραπτή και Προφορική Επικοινωνία				
3. Λήψη Αποφάσεων				
4. Επίλυση Προβλημάτων				
5. Προσανατολισμός στα Αποτελέσματα				
6. Προσανατολισμός στον αποδέκτη υπηρεσιών (πολίτη, συνάδελφο)				
7. Προσαρμοστικότητα				
8. Διαχείριση Τεχνολογίας				
<b>Επιχειρησιακές Ικανότητες</b>				
1. Φορολογική νομοθεσία				
2. Φορολογικές διαδικασίες				
3. Γνώσεις διοικητικής εκτέλεσης				
4. Φορολογικός Έλεγχος				
5. Έρευνα εκπλήρωσης φορολογικών υποχρεώσεων				
<b>Ικανότητες Διοίκησης</b>				
1. Ηγεσία				
2. Διαχείριση ανθρώπινου δυναμικού				

**ΠΑΡΑΡΤΗΜΑ ΙΙ**  
**ΠΕΡΙΓΡΑΜΜΑ ΘΕΣΗΣ ΕΡΓΑΣΙΑΣ**

**Τίτλος της θέσης εργασίας:** Προϊστάμενος Υποδιεύθυνσης Δ.Ο.Υ. Α' Τάξεως

**Γενική Διεύθυνση:** Φορολογικής Διοίκησης

**Άμεσα Προϊστάμενος:** Προϊστάμενος Δ.Ο.Υ. Α' Τάξεως

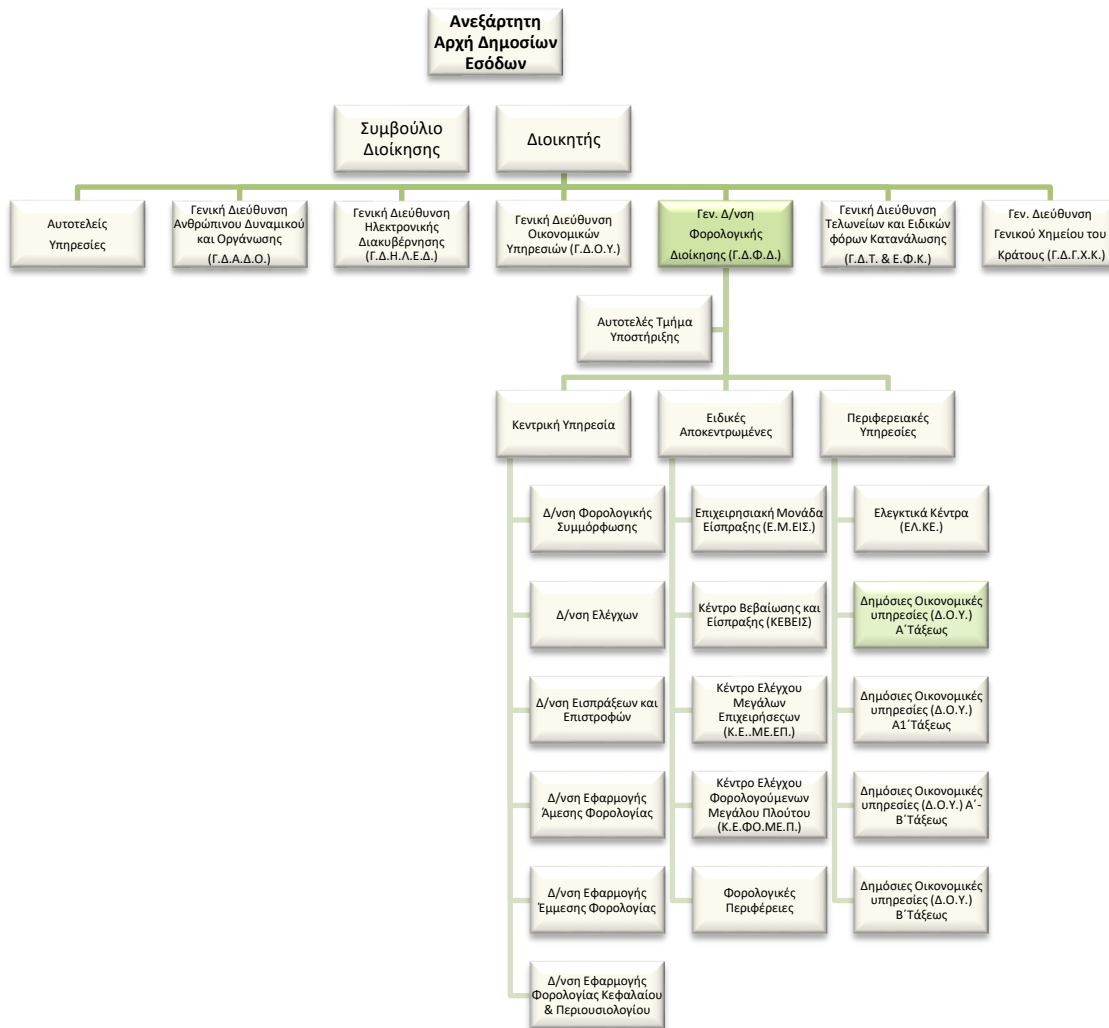

**Άμεσα υφιστάμενοι:**

Ο Προϊστάμενος της Υποδιεύθυνσης Δ.Ο.Υ. Α' Τάξεως είναι άμεσος προϊστάμενος από ένα (1) έως και δέκα (10) Προϊσταμένων Τμημάτων Ελέγχου και ενός (1) Προϊσταμένου Τμήματος Δικαστικού & Νομικού Υποστήριξης ως κατωτέρω:

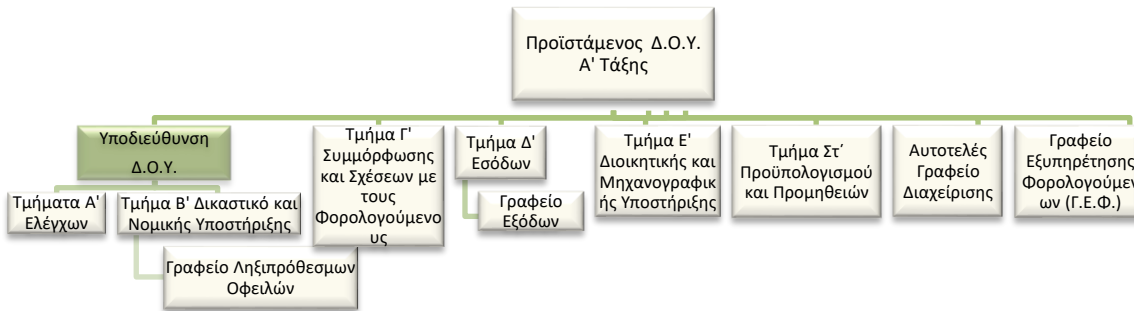

### Σκοπός της θέσης εργασίας:

Ο ρόλος του Προϊσταμένου της Υποδιεύθυνσης Δ.Ο.Υ. Α' Τάξεως είναι –σε συνεργασία με τον Προϊστάμενο της Δ.Ο.Υ. - να διασφαλίζει την εφαρμογή της νομοθεσίας και την αποδοτικότητα των διαδικασιών για:

- την μεγιστοποίηση των εσόδων που προέρχονται από τους ελέγχους, μέσω:
  - της εφαρμογής βέλτιστων και διαφανών διαδικασιών ελέγχου και είσπραξης αυτών και
  - μέσω της βελτίωσης της φορολογικής συμμόρφωσης των φορολογουμένων.
- την επίτευξη των στόχων είσπραξης των εσόδων από κάθε είδους φόροόπως αυτοί έχουν τεθεί από την Διεύθυνση Εισπράξεων της Γενικής Διεύθυνσης Φορολογικής Διοίκησης.

### Ειδικές αρμοδιότητες

- Συμβάλλει στην αποτελεσματική Διοίκηση και βελτίωση της επιχειρησιακής απόδοσης της Δ.Ο.Υ., σύμφωνα με τις κατευθύνσεις του Προϊσταμένου αυτής.
- Διοικεί την Υποδιεύθυνση κατά τρόπο ώστε να διασφαλίζει την εύρυθμη λειτουργία της μέσω την αξιοποίησης και της ανάπτυξης του ανθρωπίνου δυναμικού της.
- Συμβάλλει στο πρόγραμμα μεταρρύθμισης της Α.Α.Δ.Ε. και προωθεί την επιτυχή υλοποίησή του.

### Καθήκοντα

- Συντονίζει τους Προϊσταμένους των Τμημάτων για τη διενέργεια ελέγχων επί των φορολογούμενων και των επιχειρήσεων αρμοδιότητας της Δ.Ο.Υ. όπως καθορίζονται από αποφάσεις του Διοικητή της Α.Α.Δ.Ε., καθώς και φορολογικών ελέγχων για τη διαπίστωση της συμμόρφωσης των φορολογουμένων και τον εντοπισμό εισοδημάτων και περιουσιακών στοιχείων που δεν έχουν δηλωθεί.

- Κατανέμει τη στοχοθεσία των ελέγχων σε συνεργασία με τον επόπτη όπως έχουν τεθεί από τη Διεύθυνση Ελέγχων, ελέγχει την αποτελεσματική διενέργεια τους και εποπτεύει την παρακολούθηση της πορείας αυτών.
- Προωθεί και συντονίζει την τήρηση όλων των σχετικών ελεγκτικών προτύπων, που έχουν εκπονηθεί από τη Διεύθυνση Ελέγχων και συντονίζει την εφαρμογή βέλτιστων πρακτικών, διαδικασιών, κανόνων και οδηγιών που έχουν τεθεί από τις αρμόδιες Υπηρεσίες της Γενικής Διεύθυνσης Φορολογικής Διοίκησης.
- Προωθεί και εποπτεύει τις απαιτούμενες ενέργειες με σκοπό την επίτευξη των στόχων είσπραξης των εσόδων από κάθε είδους φόρο και παρακολουθεί την εφαρμογή σύγχρονων τεχνικών είσπραξης των οφειλών όπως έχουν υιοθετηθεί από τη Διεύθυνση Εισπράξεων.
- Συντονίζει τις ενέργειες για την λήψη όλων των μέτρων που προβλέπονται στην κείμενη νομοθεσία για την είσπραξη των φόρων, τη διακοπή της παραγραφής, την επιβολή προστίμων και τόκων, τον συμψηφισμό ποσών, τη διασφάλιση των οφειλών στο Δημόσιο και την αναγκαστική εκτέλεση αυτών.
- Υποστηρίζει τη διενέργεια στατιστικών αναλύσεων και διασταυρώσεων επί των εισπράξεων της ΔΟΥ από τις αρμόδιες Διευθύνσεις, παρέχοντας τα απαιτούμενα στοιχεία και διασφαλίζοντας την ακρίβεια και την εγκυρότητά τους. Επιβλέπει, ελέγχει και συντονίζει την επεξεργασία και την πορεία των υποβληθεισών καταγγελιών.
- Μεριμνά, σε συνεργασία με τον Προϊστάμενο του Τμήματος Δικαστικού, για τη νομική υποστήριξη της ΔΟΥ, για αντικρούσεις επί προσφυγών κατά πράξεων αυτού, καθώς και επί ενδίκων μέσων, που ασκούνται από φορολογούμενους.
- Επικοινωνεί: α) με φορολογούμενους προσωπικά, σε περιπτώσεις που ανακύπτουν ζητήματα αυξημένης δυσκολίας, β) σε συχνή βάση με τους Προϊσταμένους και με Επιτελικά Στελέχη των Γενικών Διευθύνσεων και των Διευθύνσεων της Α.Α.Δ.Ε. για θέματα σχετικά με το έργο της υπηρεσίας, γ) τακτικά με τρίτους φορείς εντός και εκτός Υπουργείου Οικονομικών, με σκοπό τη συλλογή, τη διασταύρωση, την ανάλυση και την ανταλλαγή στοιχείων, πληροφοριών και απόψεων.

#### **Χρήση πόρων/εργαλεία**

- Αξιοποιεί σε τακτική βάση τις ηλεκτρονικές βάσεις δεδομένων της Α.Α.Δ.Ε. (TAXIS, ELENXIS) με σκοπό την άντληση πληροφοριών και στοιχείων.

#### **Ειδικές συνθήκες εργασίας**

Συνθήκες εργασίας σε περιβάλλον έντονου συναισθηματικού φόρτου και χρονικών προθεσμιών (εποπτεία ελέγχων είσπραξης & βεβαίωσης – παραγραφών).

**Απαιτούμενα τυπικά προσόντα**

Τυπικές προϋποθέσεις, κλάδος και κατηγορία όπως ορίζονται στο άρθρο 26 του ν. 4389/16 και τον Οργανισμό της Α.Α.Δ.Ε.

**Επιθυμητή Εμπειρία**

- Θητεία (1) έτους σε θέση προϊσταμένου Διεύθυνσης ή Υπ/δνσης αντίστοιχης οργανικής μονάδας ή
- Θητεία (2) ετών σε θέση πρ/νου Υπ/νσης ή Δ/νσης στην οικεία επιχειρησιακή Διοίκηση ή
- Θητεία (3) ετών σε θέση ευθύνης προϊσταμένου Τμήματος αντίστοιχης Δ/νσης ή Υπ/νσης

**Λοιπά επιθυμητά προσόντα**

- Πτυχίο Α.Ε.Ι.-Α.Τ.Ε.Ι. συναφές με τα αντικείμενα της Θέσης, κατά προτίμηση Νομικής, Οικονομικών, ή Διοικητικών σχολών της ημεδαπής ή της αλλοδαπής ή πτυχίο ή δίπλωμα τμημάτων Α.Ε.Ι.-Α.Τ.Ε.Ι. της ημεδαπής ή αλλοδαπής οποιασδήποτε κατεύθυνσης με αναγνωρισμένο μεταπτυχιακό ή διδακτορικό τίτλο σπουδών νομικής, οικονομικής ή διοικητικής κατεύθυνσης.
- Ενδελεχή γνώση και κατανόηση των αντικειμένων και της σχετικής νομοθεσίας για τα αντικείμενα της Θέσης
- Μεταπτυχιακός τίτλος σπουδών σε συναφές προς τη Διεύθυνση αντικείμενο.
- Καλή γνώση της αγγλικής γλώσσας (όπως αυτή ορίζεται από το Α.Σ.Ε.Π.).
- Γνώση χειρισμού ηλεκτρονικών υπολογιστών στα αντικείμενα: α) επεξεργασίας κειμένων, β) υπολογιστικών φύλλων και γ) υπηρεσιών διαδικτύου
- Αποφοίτηση από την Εθνική Σχολή Δημόσιας Διοίκησης.
- Διοικητικές, επικοινωνιακές και ηγετικές ικανότητες.
- Δεξιότητες επίλυσης προβλημάτων, λήψης αποφάσεων, παρακίνησης και διαχείρισης απόδοσης.



## Προφίλ Ικανοτήτων

<b>ΘΕΣΗ ΕΡΓΑΣΙΑΣ: Προϊστάμενος Υποδ/νσης Δ.Ο.Υ</b>				
Ικανότητες	Απαιτούμενο επίπεδο επάρκειας			
	Επίπεδο 1	Επίπεδο 2	Επίπεδο 3	Επίπεδο 4
<b>Επαγγελματικές Ικανότητες</b>				
1. Ομαδική Εργασία και Συνεργασία				
2. Γραπτή και Προφορική Επικοινωνία				
3. Λήψη Αποφάσεων				
4. Επίλυση Προβλημάτων				
5. Προσανατολισμός στα Αποτελέσματα				
6. Προσανατολισμός στον αποδέκτη υπηρεσιών (πολίτη, συνάδελφο)				
7. Προσαρμοστικότητα				
8. Διαχείριση Τεχνολογίας				
<b>Επιχειρησιακές Ικανότητες</b>				
1. Φορολογική νομοθεσία				
2. Φορολογικές διαδικασίες				
3. Γνώσεις διοικητικής εκτέλεσης				
4. Φορολογικός Έλεγχος				
5. Έρευνα εκπλήρωσης φορολογικών υποχρεώσεων				
<b>Ικανότητες Διοίκησης</b>				
1. Ηγεσία				
2. Διαχείριση ανθρώπινου δυναμικού				

**ΠΑΡΑΡΤΗΜΑ ΙΙΙ**  
**ΠΕΡΙΓΡΑΜΜΑ ΘΕΣΗΣ ΕΡΓΑΣΙΑΣ**

**Τίτλος της θέσης εργασίας:** Προϊστάμενος Δ.Ο.Υ. Α΄ - Β΄ Τάξεως

**Γενική Διεύθυνση:** Φορολογικής Διοίκησης

**Άμεσα Προϊστάμενος:** Προϊστάμενος Γενικής Διεύθυνσης Φορολογικής Διοίκησης

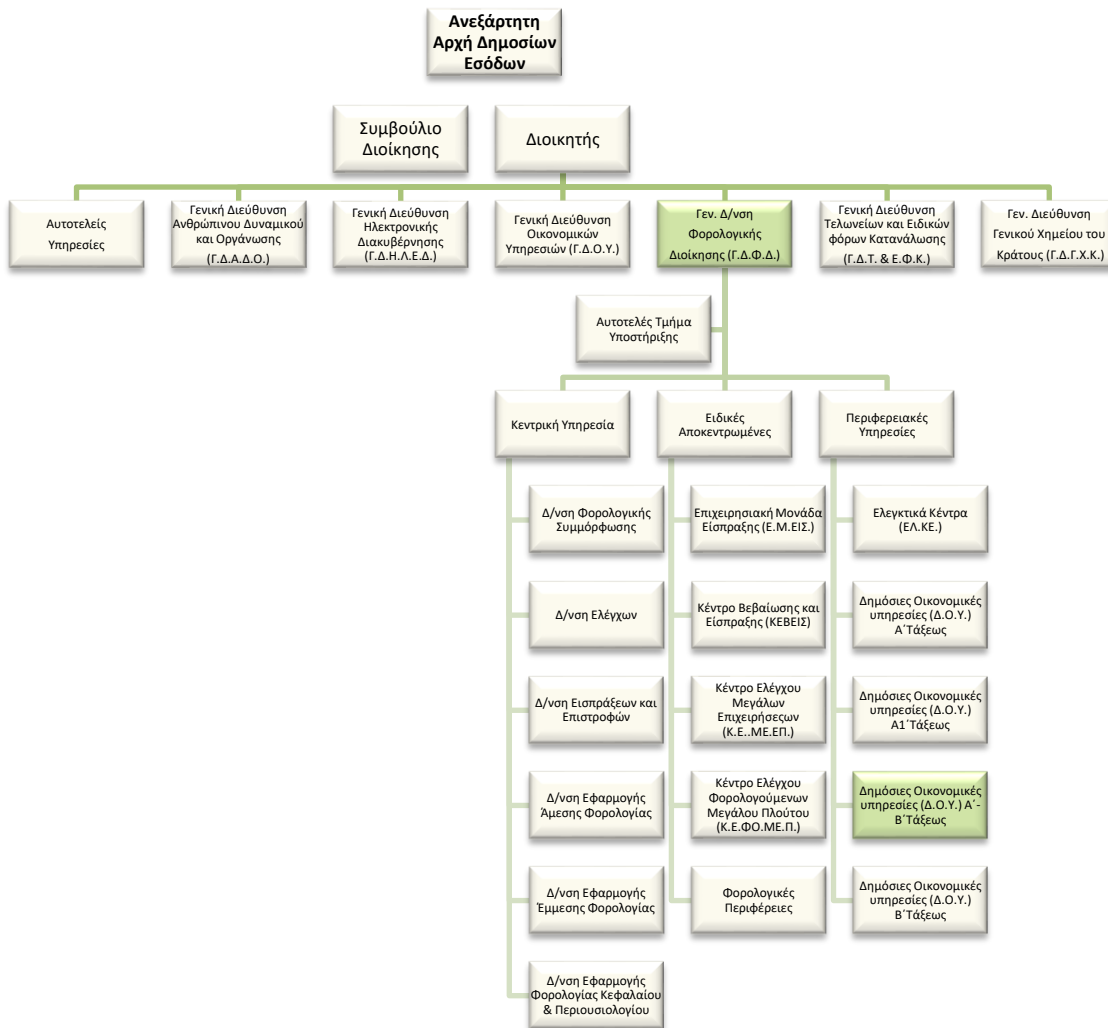

**Ο Προϊστάμενος της Δ.Ο.Υ. Α΄ - Β΄ Τάξεως είναι άμεσος προϊστάμενος τριών (3) Προϊσταμένων Τμημάτων και ενός (1) Αυτοτελούς Γραφείου, ως κατωτέρω:**

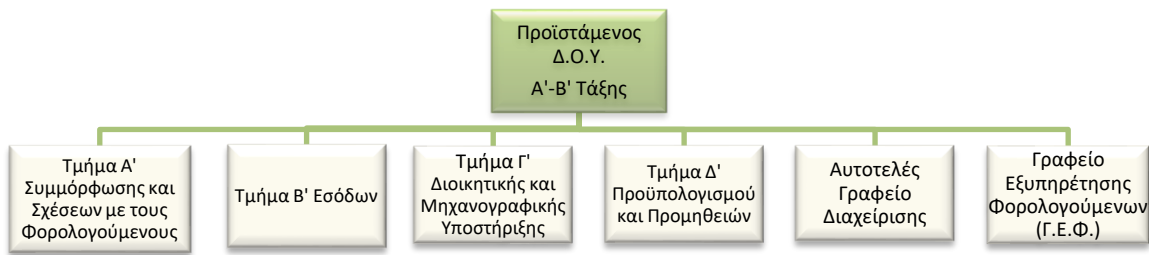

### Σκοπός της θέσης εργασίας:

Ο ρόλος του Προϊσταμένου της Δ.Ο.Υ. Α' - Β' Τάξεως είναι να διασφαλίζει την εφαρμογή της νομοθεσίας και την τις βελτιστοποίηση των διαδικασιών για:

- την πάταξη της φοροδιαφυγής και της φοροαποφυγής
- την αποτελεσματική είσπραξη των εσόδων από τους φορολογούμενους της αρμοδιότητας της Δ.Ο.Υ.
- την παροχή υψηλής ποιότητας υπηρεσιών στους φορολογουμένους και την εύρυθμη λειτουργία της Δ.Ο.Υ.

### Ειδικές αρμοδιότητες

- Συμβάλλει στην αποτελεσματική Διοίκηση και βελτίωση της επιχειρησιακής απόδοσης της Περιφέρειας.
- Διοικεί την Δ.Ο.Υ. κατά τρόπο ώστε να διασφαλίζει την εύρυθμη λειτουργία της μέσω την αξιοποίησης και της ανάπτυξης του ανθρωπίνου δυναμικού της.
- Συμβάλλει στο πρόγραμμα μεταρρύθμισης της Α.Α.Δ.Ε. και προωθεί την επιτυχή υλοποίησή του.

### Καθήκοντα

- Επιβλέπει την ορθή και ενιαία εφαρμογή της νομοθεσίας και προγραμματίζει και συντονίζει τις απαιτούμενες ενέργειες με σκοπό την επίτευξη των στόχων είσπραξης των εσόδων από κάθε είδους φόρο και παρακολουθεί την εφαρμογή σύγχρονων τεχνικών είσπραξης των οφειλών όπως έχουν υιοθετηθεί από τη Διεύθυνση Εισπράξεων.
- Υποβάλλει έγγραφες αναφορές προς τον Προϊστάμενο της Φορολογικής Περιφέρειας για θέματα που άπτονται των ενδεχόμενων προβλημάτων στη λειτουργία της Δ.Ο.Υ., καθώς και προτεινόμενους τρόπους αντιμετώπισής τους.

- Προωθεί την αποτελεσματική εξυπηρέτηση των φορολογουμένων μέσω της επικοινωνίας με αυτούς για την επίλυση θεμάτων αρμοδιότητας της Δ.Ο.Υ.
- Καθορίζει και επιβλέπει την διαδικασία παρακολούθησης, υλοποίησης και αξιολόγησης των στόχων της Δ.Ο.Υ. και διασφαλίζει την έγκαιρη επίτευξή τους, μέσω της ενεργής εποπτείας των υφισταμένων, την παροχή κατευθύνσεων και την ανάληψη πρωτοβουλιών για την επίλυση θεμάτων.
- Μεριμνά για την υλοποίηση του σχεδίου διενέργειας Μερικών Επιτόπιων Ελέγχων.
- Διαχειρίζεται, συντονίζει και μεριμνά για την αποτελεσματική τοποθέτηση, την αξιολόγηση και την ανάπτυξη του ανθρώπινου δυναμικού της Δ.Ο.Υ. σε συνεργασία με τους Προϊσταμένους των Τμημάτων με σκοπό την αποδοτικότερη αξιοποίηση του προσωπικού και την βέλτιστη λειτουργία της Δ.Ο.Υ.
- Επικοινωνεί: α) με φορολογούμενους προσωπικά, σε περιπτώσεις που ανακύπτουν ζητήματα αυξημένης δυσκολίας, β) σε συχνή βάση με τους Προϊσταμένους των Γενικών Διευθύνσεων και των Διευθύνσεων της Α.Α.Δ.Ε. για θέματα σχετικά με το έργο της υπηρεσίας, γ) τακτικά με τρίτους φορείς εντός και εκτός Υπουργείου Οικονομικών, με σκοπό τη συλλογή, τη διασταύρωση, την ανάλυση και την ανταλλαγή στοιχείων, πληροφοριών και απόψεων.

#### **Χρήση πόρων/εργαλεία**

- Αξιοποιεί σε περιοδική βάση τις ηλεκτρονικές βάσεις δεδομένων της Α.Α.Δ.Ε. (TAXIS) με σκοπό την άντληση πληροφοριών και στοιχείων.

#### **Ειδικές συνθήκες εργασίας**

Συνθήκες εργασίας σε περιβάλλον έντονου συναισθηματικού φόρτου και χρονικών προθεσμιών (άμεση επαφή με φορολογούμενους σε περιπτώσεις αυξημένης δυσκολίας).

#### **Απαιτούμενα τυπικά προσόντα**

Τυπικές προϋποθέσεις, κλάδος και κατηγορία όπως ορίζονται στο άρθρο 26 του ν. 4389/16 και τον Οργανισμό της Α.Α.Δ.Ε.

#### **Επιθυμητή Εμπειρία**

- Θητεία (1) έτους σε θέση προϊσταμένου Διεύθυνσης αντίστοιχης οργανικής μονάδας ή
- Θητεία (2) ετών σε θέση προϊσταμένου Υποδιεύθυνσης αντίστοιχης οργανικής μονάδας, ή
- Θητεία (3) ετών σε θέση ευθύνης προϊσταμένου τμήματος αντίστοιχης οργανικής μονάδας

**Λοιπά επιθυμητά προσόντα**

- Πτυχίο Α.Ε.Ι.-Α.Τ.Ε.Ι. συναφές με τα αντικείμενα της Θέσης, κατά προτίμηση Νομικής, Οικονομικών, ή Διοικητικών σχολών της ημεδαπής ή της αλλοδαπής ή πτυχίο ή δίπλωμα τμημάτων Α.Ε.Ι.-Α.Τ.Ε.Ι. της ημεδαπής ή αλλοδαπής οποιασδήποτε κατεύθυνσης με αναγνωρισμένο μεταπτυχιακό ή διδακτορικό τίτλο σπουδών νομικής, οικονομικής ή διοικητικής κατεύθυνσης.
- Ενδελεχή γνώση και κατανόηση των αντικειμένων και της σχετικής νομοθεσίας για τα αντικείμενα της Θέσης
- Μεταπτυχιακός τίτλος σπουδών σε συναφές προς τη Διεύθυνση αντικείμενο.
- Καλή γνώση της αγγλικής γλώσσας (όπως αυτή ορίζεται από το Α.Σ.Ε.Π.).
- Γνώση χειρισμού ηλεκτρονικών υπολογιστών στα αντικείμενα: α) επεξεργασίας κειμένων, β) υπολογιστικών φύλλων και γ) υπηρεσιών διαδικτύου
- Αποφοίτηση από την Εθνική Σχολή Δημόσιας Διοίκησης.
- Διοικητικές, επικοινωνιακές και ηγετικές ικανότητες.
- Δεξιότητες επίλυσης προβλημάτων, λήψης αποφάσεων, παρακίνησης και διαχείρισης απόδοσης.

**Προφίλ ικανοτήτων**

<b>ΘΕΣΗ ΕΡΓΑΣΙΑΣ: Προϊστάμενος Δ.Ο.Υ Α – Β Τάξης</b>				
Ικανότητες	Απαιτούμενο επίπεδο επάρκειας			
	Επίπεδο 1	Επίπεδο 2	Επίπεδο 3	Επίπεδο 4
<b>Επαγγελματικές ικανότητες</b>				
1. Ομαδική Εργασία και Συνεργασία				
2. Γραπτή και Προφορική Επικοινωνία				
3. Λήψη Αποφάσεων				
4. Επίλυση Προβλημάτων				
5. Προσανατολισμός στα Αποτελέσματα				
6. Προσανατολισμός στον αποδέκτη υπηρεσιών (πολίτη, συνάδελφο)				
7. Προσαρμοστικότητα				
8. Διαχείριση Τεχνολογίας				
<b>Επιχειρησιακές Ικανότητες</b>				
1. Φορολογική νομοθεσία				
2. Φορολογικές διαδικασίες				
3. Γνώσεις διοικητικής εκτέλεσης				
4. Φορολογικός Έλεγχος				
5. Έρευνα εκπλήρωσης φορολογικών υποχρεώσεων				
<b>Ικανότητες Διοίκησης</b>				
1. Ηγεσία				
2. Διαχείριση ανθρώπινου δυναμικού				

**ΠΙΝΑΚΑΣ ΔΙΑΝΟΜΗΣ**

**ΑΠΟΔΕΚΤΕΣ ΓΙΑ ΕΝΕΡΓΕΙΑ**

1. Δ/νσεις, Τμήματα/Αυτοτελή Τμήματα και Αυτοτελή Γραφεία των Υπηρεσιών που υπάγονται απευθείας στον Διοικητή της Αρχής (ΑΑΔΕ)
2. Δ/νσεις, Τμήματα/Αυτοτελή Τμήματα και Αυτοτελή Γραφεία της Κεντρικής Υπηρεσίας των Γενικών Διευθύνσεων της ΑΑΔΕ
3. Ειδικές Αποκεντρωμένες Υπηρεσίες των Γενικών Διευθύνσεων της ΑΑΔΕ
4. Περιφερειακές Υπηρεσίες της ΑΑΔΕ:
  - α) Δημόσιες Οικονομικές Υπηρεσίες (Δ.Ο.Υ.)
  - β) Τελωνειακές Υπηρεσίες
  - γ) Χημικές Υπηρεσίες

**ΠΡΟΣ ΚΟΙΝΟΠΟΙΗΣΗ**

1. Ειδικό Νομικό Γραφείο Δημοσίων Εσόδων- Γραφείο κ. Προέδρου

**ΕΣΩΤΕΡΙΚΗ ΔΙΑΝΟΜΗ**

1. Γραφείο κ. Διοικητή της Ανεξάρτητης Αρχής Δημοσίων Εσόδων
2. Γραφεία κ.κ. Προϊσταμένων των Γενικών Διευθύνσεων της Ανεξάρτητης Αρχής Δημοσίων Εσόδων
3. Διεύθυνση Στρατηγικής Τεχνολογιών Πληροφορικής (ΔΙ.Σ.ΤΕ.ΠΛ.) της Γ.Δ.ΗΛΕ.Δ. με την παράκληση να αναρτηθεί στον ιστότοπο [www.aade.gr](http://www.aade.gr)
4. Διεύθυνση Διαχείρισης Ανθρώπινου Δυναμικού/Τμήματα: Α΄ , Β΄ , Γ΄ , Δ΄ & Ε΄