



ΕΛΛΗΝΙΚΗ ΔΗΜΟΚΡΑΤΙΑ



ΑΑΔΕ

Ανεξάρτητη Αρχή
Δημοσίων Εσόδων

ΓΕΝΙΚΗ ΔΙΕΥΘΥΝΣΗ ΟΙΚΟΝΟΜΙΚΩΝ ΥΠΗΡΕΣΙΩΝ
ΔΙΕΥΘΥΝΣΗ ΠΡΟΜΗΘΕΙΩΝ ΚΑΙ
ΚΤΙΡΙΑΚΩΝ ΥΠΟΔΟΜΩΝ
ΤΜΗΜΑ Α2 – ΔΙΕΝΕΡΓΕΙΑΣ ΠΡΟΜΗΘΕΙΩΝ
ΣΥΓΧΡΗΜΑΤΟΔΟΤΟΥΜΕΝΩΝ ΕΡΓΩΝ

Ταχ. Δ/ση : Ερμού 23-25
Ταχ. Κώδικας : 10563 Αθήνα
Πληροφορίες : Α. Πατριανάκου
Τηλέφωνο : 213-1624283
E-Mail : aadeprocurement@aade.gr
Url : www.aade.gr

ΚΑΤΑΧΩΡΙΣΤΕΟ ΣΤΟ Κ.Η.Μ.ΔΗ.Σ.

Αθήνα, 03/10/2022
ΑΔΑΜ: 22PROC011423852
Αριθ. Πρωτ.: ΔΠΚΥ ΑΑΔΕ Α2 1102003 ΕΞ
2022

ΑΝΟΙΚΤΟΣ ΗΛΕΚΤΡΟΝΙΚΟΣ ΔΙΑΓΩΝΙΣΜΟΣ
ΑΝΩ ΤΩΝ ΟΡΙΩΝ

Διακήρυξη Ηλεκτρονικού Ανοικτού Διαγωνισμού, άνω των ορίων, για την ανάθεση Σύμβασης με τίτλο: «Ανάπτυξη Ολοκληρωμένου Πληροφοριακού Συστήματος (ΟΠΣ) Παρακολούθησης των Κρίσιμων Δεικτών Απόδοσης της Α.Α.Δ.Ε» με κωδικό ΟΠΣ 5072653

Αναθέτουσα Αρχή: Ανεξάρτητη Αρχή Δημοσίων Εσόδων

Συνολικός Προϋπολογισμός: 840.224,00 €

[προϋπολογισμός 677.600,00 € πλέον Φ.Π.Α. 24%: 162.624,00 €]

**Φυσικό αντικείμενο: 600.160,00€ συμπεριλαμβανομένου Φ.Π.Α. 24%
(προϋπολογισμός χωρίς Φ.Π.Α.: 484.000,00€, πλέον Φ.Π.Α.: 116.160,00€)**

**Δικαίωμα προαίρεσης: 240.064,00€ συμπεριλαμβανομένου του Φ.Π.Α. 24%
(χωρίς Φ.Π.Α.: 193.600,00€ πλέον Φ.Π.Α.: 46.464,00€)**

Ημ/νία Έναρξης Υποβολής Προσφορών: 14/10/2022, ημέρα Παρασκευή, ώρα 15:00

Ημ/νία Λήξης Υποβολής Προσφορών: 29/11/2022, ημέρα Τρίτη, ώρα 15:00

Ημ/νία Αποσφράγισης Προσφορών: 6/12/2022, ημέρα Τρίτη, ώρα 11:00



Ε.Π.
**ΜΕΤΑΡΡΥΘΜΙΣΗ
ΔΗΜΟΣΙΟΥ
ΤΟΜΕΑ**



Με τη συγχρηματοδότηση της Ελλάδας και της Ευρωπαϊκής Ένωσης

Περιεχόμενα

ΠΕΡΙΕΧΟΜΕΝΑ	2
1. ΑΝΑΘΕΤΟΥΣΑ ΑΡΧΗ ΚΑΙ ΑΝΤΙΚΕΙΜΕΝΟ ΣΥΜΒΑΣΗΣ	5
1.1 ΣΤΟΙΧΕΙΑ ΑΝΑΘΕΤΟΥΣΑΣ ΑΡΧΗΣ.....	5
1.2 ΣΤΟΙΧΕΙΑ ΔΙΑΔΙΚΑΣΙΑΣ-ΧΡΗΜΑΤΟΔΟΤΗΣΗ.....	6
1.3 ΣΥΝΟΠΤΙΚΗ ΠΕΡΙΓΡΑΦΗ ΦΥΣΙΚΟΥ ΚΑΙ ΟΙΚΟΝΟΜΙΚΟΥ ΑΝΤΙΚΕΙΜΕΝΟΥ ΤΗΣ ΣΥΜΒΑΣΗΣ	7
1.4 ΘΕΣΜΙΚΟ ΠΛΑΙΣΙΟ	9
1.5 ΠΡΟΘΕΣΜΙΑ ΠΑΡΑΛΑΒΗΣ ΠΡΟΣΦΟΡΩΝ ΚΑΙ ΔΙΕΝΕΡΓΕΙΑ ΔΙΑΓΩΝΙΣΜΟΥ	12
1.6 ΔΗΜΟΣΙΟΤΗΤΑ.....	12
1.7 ΑΡΧΕΣ ΕΦΑΡΜΟΖΟΜΕΝΕΣ ΣΤΗ ΔΙΑΔΙΚΑΣΙΑ ΣΥΝΑΦΗΣ	13
2. ΓΕΝΙΚΟΙ ΚΑΙ ΕΙΔΙΚΟΙ ΟΡΟΙ ΣΥΜΜΕΤΟΧΗΣ	14
2.1 ΓΕΝΙΚΕΣ ΠΛΗΡΟΦΟΡΙΕΣ.....	14
2.1.1 Έγγραφα της σύμβασης	14
2.1.2 Επικοινωνία - Πρόσβαση στα έγγραφα της Σύμβασης	14
2.1.3 Παροχή Διευκρινίσεων.....	15
2.1.4 Γλώσσα.....	15
2.1.5 Εγγυήσεις	16
2.1.6 Προστασία Προσωπικών Δεδομένων.....	17
2.2 ΔΙΚΑΙΩΜΑ ΣΥΜΜΕΤΟΧΗΣ - ΚΡΙΤΗΡΙΑ ΠΟΙΟΤΙΚΗΣ ΕΠΙΛΟΓΗΣ	17
2.2.1 Δικαίωμα συμμετοχής.....	17
2.2.2 Εγγύηση συμμετοχής	18
2.2.3 Λόγοι αποκλεισμού	19
2.2.4 Καταλληλότητα άσκησης επαγγελματικής δραστηριότητας	23
2.2.6 Τεχνική και επαγγελματική ικανότητα	25
1. Περιγραφή Ενδεικτικών Εργασιών για Κάθε Ρόλο	26
2. Πιστοποιήσεις στελεχών Ομάδας Έργου.....	27
3. Ελάχιστες υποχρεωτικές απαιτήσεις Ομάδας Έργου	27
2.2.7 Πρότυπα διασφάλισης ποιότητας και πρότυπα περιβαλλοντικής διαχείρισης.....	29
2.2.8 Στήριξη στην ικανότητα τρίτων – Υπεργολαβία	30
2.2.9 Κανόνες απόδειξης ποιοτικής επιλογής	31
2.2.9.1 Προκαταρκτική απόδειξη κατά την υποβολή προσφορών	31
2.2.9.2 Αποδεικτικά μέσα	33
2.3 ΚΡΙΤΗΡΙΑ ΑΝΑΘΕΣΗΣ	39
2.3.1 Κριτήριο ανάθεσης.....	39
2.4 ΚΑΤΑΡΤΙΣΗ - ΠΕΡΙΕΧΟΜΕΝΟ ΠΡΟΣΦΟΡΩΝ.....	40
2.4.1 Γενικοί όροι υποβολής προσφορών.....	40
2.4.2 Χρόνος και Τρόπος υποβολής προσφορών.....	40
2.4.3 Περιεχόμενα Φακέλου «Δικαιολογητικά Συμμετοχής- Τεχνική Προσφορά»	43
2.4.3.1 Δικαιολογητικά Συμμετοχής.....	43
2.4.3.2 Τεχνική Προσφορά	44
2.4.4 Περιεχόμενα Φακέλου «Οικονομική Προσφορά»/Τρόπος σύνταξης και υποβολής οικονομικών προσφορών	44
2.4.5 Χρόνος ισχύος των προσφορών.....	45
2.4.6 Λόγοι απόρριψης προσφορών	45
3. ΔΙΕΝΕΡΓΕΙΑ ΔΙΑΔΙΚΑΣΙΑΣ - ΑΞΙΟΛΟΓΗΣΗ ΠΡΟΣΦΟΡΩΝ	47
3.2 ΠΡΟΣΚΛΗΣΗ ΥΠΟΒΟΛΗΣ ΔΙΚΑΙΟΛΟΓΗΤΙΚΩΝ ΠΡΟΣΩΡΙΝΟΥ ΑΝΑΔΟΧΟΥ - ΔΙΚΑΙΟΛΟΓΗΤΙΚΑ ΠΡΟΣΩΡΙΝΟΥ ΑΝΑΔΟΧΟΥ	49
3.3 ΚΑΤΑΚΥΡΩΣΗ - ΣΥΝΑΨΗ ΣΥΜΒΑΣΗΣ	50
3.4 ΠΡΟΔΙΚΑΣΤΙΚΕΣ ΠΡΟΣΦΥΓΕΣ - ΠΡΟΣΩΡΙΝΗ ΚΑΙ ΟΡΙΣΤΙΚΗ ΔΙΚΑΣΤΙΚΗ ΠΡΟΣΤΑΣΙΑ.....	52
3.5 ΜΑΤΑΙΩΣΗ ΔΙΑΔΙΚΑΣΙΑΣ.....	54



4.	ΟΡΟΙ ΕΚΤΕΛΕΣΗΣ ΤΗΣ ΣΥΜΒΑΣΗΣ	56
4.1A	ΕΓΓΥΗΣΕΙΣ (ΚΑΛΗΣ ΕΚΤΕΛΕΣΗΣ, ΠΡΟΚΑΤΑΒΟΛΗΣ)	56
4.2	ΣΥΜΒΑΤΙΚΟ ΠΛΑΙΣΙΟ - ΕΦΑΡΜΟΣΤΕΑ ΝΟΜΟΘΕΣΙΑ	57
4.3	ΌΡΟΙ ΕΚΤΕΛΕΣΗΣ ΤΗΣ ΣΥΜΒΑΣΗΣ	57
4.5	ΤΡΟΠΟΠΟΙΗΣΗ ΣΥΜΒΑΣΗΣ ΚΑΤΑ ΤΗ ΔΙΑΡΚΕΙΑ ΤΗΣ	58
4.6	ΔΙΚΑΙΩΜΑ ΜΟΝΟΜΕΡΟΥΣ ΛΥΣΗΣ ΤΗΣ ΣΥΜΒΑΣΗΣ	59
5.	ΕΙΔΙΚΟΙ ΟΡΟΙ ΕΚΤΕΛΕΣΗΣ ΤΗΣ ΣΥΜΒΑΣΗΣ	60
5.1	ΤΡΟΠΟΣ ΠΛΗΡΩΜΗΣ	60
5.2	ΚΗΡΥΞΗ ΟΙΚΟΝΟΜΙΚΟΥ ΦΟΡΕΑ ΕΚΠΤΩΤΟΥ - ΚΥΡΩΣΕΙΣ	61
5.3	ΔΙΟΙΚΗΤΙΚΕΣ ΠΡΟΣΦΥΓΕΣ ΚΑΤΑ ΤΗ ΔΙΑΔΙΚΑΣΙΑ ΕΚΤΕΛΕΣΗΣ ΤΩΝ ΣΥΜΒΑΣΕΩΝ	63
5.4	ΔΙΚΑΣΤΙΚΗ ΕΠΙΛΥΣΗ ΔΙΑΦΟΡΩΝ	63
6.	ΧΡΟΝΟΣ ΚΑΙ ΤΡΟΠΟΣ ΕΚΤΕΛΕΣΗΣ	64
6.1	ΠΑΡΑΚΟΛΟΥΘΗΣΗ ΤΗΣ ΣΥΜΒΑΣΗΣ	64
6.2	ΔΙΑΡΚΕΙΑ ΣΥΜΒΑΣΗΣ	64
6.3	ΠΑΡΑΛΑΒΗ ΤΟΥ ΑΝΤΙΚΕΙΜΕΝΟΥ ΤΗΣ ΣΥΜΒΑΣΗΣ	64
6.4	ΑΠΟΡΡΙΨΗ ΠΑΡΑΔΟΤΕΩΝ – ΑΝΤΙΚΑΤΑΣΤΑΣΗ	65
6.5	ΑΝΑΠΡΟΣΑΡΜΟΓΗ ΤΙΜΗΣ	66
6.6	ΕΓΓΥΗΜΕΝΗ ΛΕΙΤΟΥΡΓΙΑ	66
ΠΑΡΑΡΤΗΜΑΤΑ		67
ΠΑΡΑΡΤΗΜΑ Ι – ΑΝΑΛΥΤΙΚΗ ΠΕΡΙΓΡΑΦΗ ΦΥΣΙΚΟΥ ΚΑΙ ΟΙΚΟΝΟΜΙΚΟΥ ΑΝΤΙΚΕΙΜΕΝΟΥ ΤΗΣ ΣΥΜΒΑΣΗΣ		67
1.	Περιβάλλον του έργου	67
1.1	Εμπλεκόμενοι στην υλοποίηση του έργου	67
1.2	Τεχνικό περιβάλλον του έργου	75
1.3	Επιχειρησιακό Περιβάλλον του Έργου	81
1.4	Νομικό Πλαίσιο	83
2.	Αντικείμενο του έργου	83
2.1	Αναγκαιότητα και σκοπός του έργου	83
2.2	Φυσικό Αντικείμενο του έργου	84
2.3	Υποσυστήματα	87
2.3.1	Υποσύστημα 1: Παρακολούθησης Στρατηγικού Σχεδίου	87
2.3.2	Υποσύστημα 2: Στοχοθεσίας	88
2.3.3	Υποσύστημα 3: Παρακολούθησης Έργων	92
2.3.4	Υποσύστημα 4: Εισαγωγής δεδομένων και υποβολής αποτελεσμάτων	93
2.3.5	Υποσύστημα 5: Παρακολούθησης Επιχειρησιακού Σχεδίου	95
2.3.6	Υποσύστημα 6: Δημιουργίας και διαχείρισης αναφορών και στατιστικών	96
2.3.7	Υποσύστημα 7: Διαχείρισης Χρηστών και Συστήματος	98
2.4	Ειδικότερες λειτουργίες/δυνατότητες	99
2.5	Δυνητικοί χρήστες συστήματος	101
2.6	Αρχιτεκτονική-Περιβάλλον ανάπτυξης και εγκατάστασης του συστήματος	102
2.7	Απαιτήσεις ασφάλειας	110
2.7.1	Αρχές Ασφάλειας	110
2.7.2	Ρήτρες εμπιστευτικότητας Συμβάσεων Έργου	113
2.7.3	Σχεδιασμός τεχνολογικής λύσης	114
2.7.4	Μελέτη Ασφάλειας	114
2.7.5	Αξιολόγηση Ασφάλειας	115
2.7.6	Ελάχιστες απαιτήσεις στο πλαίσιο της συντήρησης	115
2.8	Λοιπές Τεχνικές Απαιτήσεις συστήματος	116
2.9	Υπηρεσίες εκπαίδευσης στο νέο Πληροφοριακό Σύστημα	123
3.	Μεθοδολογία υλοποίησης του έργου	127
3.1	Φάσεις υλοποίησης του έργου	127
3.1.1	Φάση Α: Εκπόνηση Σχεδίου Διαχείρισης Έργου (Project Management Plan)	127



3.1.2	Φάση Β : Μελέτη Εφαρμογής	129
3.1.3	Φάση Γ: Ανάπτυξη εφαρμογών.....	131
3.1.4	Φάση Δ : Εγκατάσταση Συστήματος	134
3.1.5	Φάση Ε : Εκπαίδευση Χρηστών – Διαχειριστών Συστήματος	135
3.1.6	Φάση ΣΤ : Πιλοτική Λειτουργία Συστήματος.....	136
3.1.7	Φάση Ζ: Παραγωγική Λειτουργία Συστήματος	138
4.	Παραδοτέα Έργου	140
5.	Υπηρεσίες εγγύησης και συντήρησης του έργου	141
5.1	Περίοδος & Υπηρεσίες Εγγύησης Καλής Λειτουργίας.....	141
5.2	Περίοδος, Υπηρεσίες και Κόστος Συντήρησης	141
5.3	Διαθεσιμότητα – Τήρηση εγγυημένου επιπέδου υπηρεσιών.....	142
5.4	Πλαίσιο Εγγυημένου Επιπέδου Υπηρεσιών Τεχνικής Υποστήριξης	144
5.5	Υπηρεσίες Τεχνικής Υποστήριξης	144
5.6	Προγραμματισμένες Διακοπές Υπηρεσίας (Planned Outages).....	145
5.7	Γραφείο Τεχνικής Υποστήριξης (Help Desk)	145
5.8	Συντήρηση - Τεχνική Υποστήριξη Λογισμικού και έτοιμων πακέτων Λογισμικού	146
5.9	Ενημερωτικά εγχειρίδια και τεκμηρίωση	150
6.	Χρονοδιάγραμμα υλοποίησης έργου	150
7.	Τόπος υλοποίησης και παράδοση έργου	152
8.	Οργάνωση του έργου	153
	ΠΑΡΑΡΤΗΜΑ ΙΙ – ΥΠΟΔΕΙΓΜΑ ΒΙΟΓΡΑΦΙΚΟΥ ΣΗΜΕΙΩΜΑΤΟΣ	156
	ΠΑΡΑΡΤΗΜΑ ΙΙΙ – ΠΕΡΙΓΡΑΦΗ ΥΠΟΔΟΜΗΣ ON-PREMISE ΥΠΟΛΟΓΙΣΤΙΚΟΥ ΝΕΦΟΥΣ ΤΗΣ ΓΓΠΣΔΔ	158
	ΠΑΡΑΡΤΗΜΑ ΙV – ΠΕΡΙΓΡΑΦΗ ΥΠΟΔΟΜΗΣ ΔΗΜΟΣΙΟΥ ΥΠΟΛΟΓΙΣΤΙΚΟΥ ΝΕΦΟΥΣ ΤΗΣ ΓΓΠΣΔΔ (MICROSOFT AZURE)	163
	ΠΑΡΑΡΤΗΜΑ V – ΑΡΧΙΤΕΚΤΟΝΙΚΗ ΣΥΣΤΗΜΑΤΟΣ MIS	166
	ΠΑΡΑΡΤΗΜΑ VI – ΥΠΟΔΕΙΓΜΑΤΑ ΠΑΡΑΚΟΛΟΥΘΗΣΗΣ ΣΤΟΧΟΘΕΣΙΑΣ & ΠΙΝΑΚΩΝ ΑΠΟΤΕΛΕΣΜΑΤΩΝ.....	169
	ΠΑΡΑΡΤΗΜΑ VII – ΥΠΟΧΡΕΩΣΕΙΣ ΤΗΡΗΣΗΣ ΚΑΝΟΝΩΝ ΔΗΜΟΣΙΟΤΗΤΑΣ	182
	ΠΑΡΑΡΤΗΜΑ VIII – ΠΙΝΑΚΑΣ ΣΥΜΜΟΡΦΩΣΗΣ	183
	ΠΑΡΑΡΤΗΜΑ ΙΧ – ΕΕΕΣ	188
	ΠΑΡΑΡΤΗΜΑ Χ – ΥΠΟΔΕΙΓΜΑ ΟΙΚΟΝΟΜΙΚΗΣ ΠΡΟΣΦΟΡΑΣ	189
	ΠΑΡΑΡΤΗΜΑ ΧΙ – ΥΠΟΔΕΙΓΜΑΤΑ ΕΓΓΥΗΤΙΚΩΝ ΕΠΙΣΤΟΛΩΝ.....	195
	ΕΓΓΥΗΤΙΚΗ ΠΡΟΚΑΤΑΒΟΛΗΣ	197
	ΠΑΡΑΡΤΗΜΑ ΧΙΙ – ΕΝΗΜΕΡΩΣΗ ΓΙΑ ΤΗΝ ΠΡΟΣΤΑΣΙΑ ΠΡΟΣΩΠΙΚΩΝ ΔΕΔΟΜΕΝΩΝ	199
	ΠΑΡΑΡΤΗΜΑ ΧΙΙΙ – ΥΠΕΥΘΥΝΗ ΔΗΛΩΣΗ ΓΙΑ ΤΑ ΠΕΡΙΟΡΙΣΤΙΚΑ ΜΕΤΡΑ ΤΩΝ ΚΡΑΤΩΝ ΜΕΛΩΝ ΤΗΣ Ε.Ε. ΛΟΓΩ	
	ΕΝΕΡΓΕΙΩΝ ΤΗΣ ΡΩΣΙΑΣ ΠΟΥ ΑΠΟΣΤΑΘΕΡΟΠΟΙΟΥΝ ΤΗΝ ΚΑΤΑΣΤΑΣΗ ΣΤΗΝ ΟΥΚΡΑΝΙΑ.....	201
	ΠΑΡΑΡΤΗΜΑ ΧΙV - ΡΗΤΡΑ ΑΚΕΡΑΙΟΤΗΤΑΣ.....	203

1. ΑΝΑΘΕΤΟΥΣΑ ΑΡΧΗ ΚΑΙ ΑΝΤΙΚΕΙΜΕΝΟ ΣΥΜΒΑΣΗΣ

1.1 Στοιχεία Αναθέτουσας Αρχής

Επωνυμία	ΑΝΕΞΑΡΤΗΤΗ ΑΡΧΗ ΔΗΜΟΣΙΩΝ ΕΣΟΔΩΝ (Α.Α.Δ.Ε.)
Αριθμός Φορολογικού Μητρώου (Α.Φ.Μ.)	997073525
Κωδικός ηλεκτρονικής τιμολόγησης	1023.8010000000.0001
Ταχυδρομική διεύθυνση	Καραγεώργη Σεργίας 10
Πόλη	Αθήνα
Ταχυδρομικός Κωδικός	Τ.Κ. 10563
Χώρα	Ελλάδα
Κωδικός NUTS	EL303 Κεντρικός Τομέας Αθηνών
Τηλέφωνο	+30 213 1624 283
Ηλεκτρονικό Ταχυδρομείο (e-mail)	aadeprocurement@aade.gr
Αρμόδιος για πληροφορίες	Α. Πατριανάκου
Γενική Διεύθυνση στο διαδίκτυο (URL)	www.aade.gr
Διεύθυνση του προφίλ αγοραστή στο διαδίκτυο (URL)	www.aade.gr

Είδος Αναθέτουσας Αρχής

Η Ανεξάρτητη Αρχή Δημοσίων Εσόδων (Α.Α.Δ.Ε.), ως Ανεξάρτητη Διοικητική Αρχή, αποτελεί Κεντρική Κυβερνητική Αρχή (Κ.Κ.Α.), κατά την έννοια του άρθρου 2 παρ. 1 περ. 2 του Ν.4412/2016 και ανήκει στον υποτομέα της Κεντρικής Κυβέρνησης.

Κύρια δραστηριότητα Α.Α.

Η κύρια δραστηριότητα της Αναθέτουσας Αρχής είναι η σύμφωνα με το Παράρτημα ΙΙ (Προκήρυξη Σύμβασης), Τμήμα Ι, παρ. 1.5 του Εκτελεστικού Κανονισμού (ΕΕ) 2015/1986 της Επιτροπής (L 296): «ε) Οικονομικές και Δημοσιονομικές Υποθέσεις».

Στοιχεία Επικοινωνίας

- α) Τα έγγραφα της σύμβασης είναι διαθέσιμα για ελεύθερη, πλήρη, άμεση & δωρεάν ηλεκτρονική πρόσβαση στην διεύθυνση (URL) μέσω της διαδικτυακής πύλης www.promitheus.gov.gr του ΟΠΣ Ε.Σ.Η.ΔΗ.Σ.
- β) Κάθε είδους επικοινωνία και ανταλλαγή πληροφοριών πραγματοποιείται μέσω του ΕΣΗΔΗΣ Προμήθειες και Υπηρεσίες (εφεξής ΕΣΗΔΗΣ), το οποίο είναι προσβάσιμο από τη Διαδικτυακή Πύλη (www.promitheus.gov.gr) του ΟΠΣ ΕΣΗΔΗΣ
- γ) Οι προσφορές πρέπει να υποβάλλονται ηλεκτρονικά στην διεύθυνση: www.promitheus.gov.gr
- δ) Περαιτέρω πληροφορίες είναι διαθέσιμες από την προαναφερθείσα διεύθυνση και τη διεύθυνση: www.aade.gr.



1.2 Στοιχεία Διαδικασίας-Χρηματοδότηση

Είδος διαδικασίας

Ο διαγωνισμός θα διεξαχθεί με την ανοικτή διαδικασία του άρθρου 27 του ν. 4412/16.

Η παρούσα σύμβαση δεν υποδιαιρείται σε τμήματα για λόγους που σχετίζονται με τη διασφάλιση της ορθής εκτέλεσης της σύμβασης, εξαιτίας της πολυπλοκότητας από τεχνικής άποψης, αλλά και της ανάγκης ενιαίου και συνολικού τρόπου υλοποίησης των υπηρεσιών με ενιαίο χρονοδιάγραμμα και ενιαίο σχήμα διοίκησης για τον περιορισμό του διοικητικού κόστους. Γίνονται δεκτές μόνο οι προσφορές που καλύπτουν το σύνολο του αντικειμένου της σύμβασης και αποκλείονται όσες αφορούν μόνο σε μέρος αυτού.

Χρηματοδότηση της σύμβασης

Η παρούσα σύμβαση χρηματοδοτείται από την Ευρωπαϊκή Ένωση (Ευρωπαϊκό Κοινωνικό Ταμείο) και εθνικούς πόρους μέσω του Προγράμματος Δημοσίων Επενδύσεων (Συλλογική Απόφαση Ένταξης **451/1**, κωδικός ενάρθρου: **2021ΣΕ45110000**).

Η σύμβαση περιλαμβάνεται στην Πράξη: «Ανάπτυξη Ολοκληρωμένου Πληροφοριακού συστήματος (ΟΠΣ) Παρακολούθησης των Κρίσιμων Δεικτών Απόδοσης της Α.Α.Δ.Ε.», η οποία έχει ενταχθεί στο Επιχειρησιακό Πρόγραμμα «Μεταρρύθμιση Δημοσίου Τομέα 2014-2020» με βάση την με αρ. πρωτ. **985/23-07-2021** Απόφαση Ένταξης (ΑΔΑ: 914346ΜΤΑΡ-ΥΙΑ) της Ειδικής Γραμματέως Διαχείρισης Προγραμμάτων ΕΚΤ και στο ΠΔΕ 2021 με βάση την με αρ. πρωτ. **89098/06-08-2021** (ΑΔΑ: Ω0ΞΤ46ΜΤΑΡ-ΞΒΚ) Απόφαση Ένταξης του Υφυπουργού Ανάπτυξης και Επενδύσεων και έχει λάβει **κωδικό MIS/ΟΠΣ 5072653**. Τα ανωτέρω αναρτήθηκαν στο Κ.Η.Μ.ΔΗ.Σ. ως συνημμένα του Δ.Π.Κ.Υ. Α.Α.Δ.Ε. Α2 1020915 ΕΞ 2022/11-03-2022 εγγράφου ως έγκριση του πρωτογενούς αιτήματος με ΑΔΑΜ: 22REQ010512540.

Ο προϋπολογισμός του φυσικού αντικείμενου του έργου ανέρχεται στο ποσό των 600.160,00€ συμπεριλαμβανομένου Φ.Π.Α. 24% (προϋπολογισμός χωρίς Φ.Π.Α.: 484.000,00€, πλέον Φ.Π.Α.: 116.160,00€). Η εν λόγω δαπάνη αφορά το συγχρηματοδοτούμενο σκέλος του έργου και θα επιβαρύνει τη ΣΑΕ 451/1.

Στο πλαίσιο ενεργοποίησης του **δικαιώματος προαίρεσης συντήρησης**, προβλέπεται ετήσια δαπάνη, η οποία δε θα υπερβεί το ποσοστό 8% ετησίως επί του κόστους του αντικείμενου της σύμβασης, μετά την λήξη της περιόδου εγγύησης, ήτοι $600.160,00€ \times 8\% = 48.012,80€$ συμπεριλαμβανομένου του Φ.Π.Α. 24% ($38.720,00€ + 9.292,80€$ Φ.Π.Α.) και συνολικά για τα πέντε (5) έτη 240.064,00€ (διακόσιες σαράντα χιλιάδες εξήντα τέσσερα ευρώ) συμπεριλαμβανομένου του Φ.Π.Α. 24% ($193.600,00€ + 46.464,00€$ Φ.Π.Α.).

Η προκαλούμενη δαπάνη για την παροχή υπηρεσιών συντήρησης θα βαρύνει τον **Α.Λ.Ε. 2420389001** «Λοιπές αμοιβές και έξοδα συντηρήσεων και επισκευών» του Τακτικού Προϋπολογισμού της Α.Α.Δ.Ε. (Ε.Φ. 1023-801-0000000) των οικονομικών ετών 2026-2030 στο πλαίσιο του εκάστοτε ισχύοντος ΜΠΔΣ.

Για τη δέσμευση της σχετικής πίστωσης για την παροχή υπηρεσιών συντήρησης έχει εκδοθεί το με αρ. πρωτ. Δ.Π.Δ.Α. Α.Α.Δ.Ε. Α 1025013 ΕΞ 2022/22-03-2021 αίτημα προς τον Υπουργό Οικονομικών για την έκδοση απόφασης έγκρισης ανάληψης πολυετούς υποχρέωσης για τα έτη 2026 – 2028, η βάση αυτού με αρ. πρωτ. 2/113637/ΔΠΓΚ/08-04-2022 απόφαση του Αναπληρωτή Υπουργού Οικονομικών **έγκρισης ανάληψης πολυετούς υποχρέωσης** για τα έτη **2026-2028** (ΑΔΑ: 9Θ2ΚΗ-48Λ, ΑΔΑΜ: 22REQ010513851), η με αρ. πρωτ. Δ.Π.Δ.Α. Α.Α.Δ.Ε. Α 1025007 ΕΞ 2022/22-03-2022 **έγκριση ανάληψης πολυετούς υποχρέωσης** (ΑΔΑ: 6ΘΙΡ46ΜΠ3Ζ-7ΑΟ, ΑΔΑΜ: 22REQ010513851) για τα έτη **2029 – 2030** και η με αρ. πρωτ. Δ.Π.Δ.Α. Α.Α.Δ.Ε. Α 1034522 ΕΞ 2022/19-04-2022 **βεβαίωση** επί της απόφασης πολυετούς έγκρισης στον τακτικό προϋπολογισμό της Α.Α.Δ.Ε. για τα έτη 2026-2030 (ΑΔΑ: 61ΧΘ46ΜΠ3Ζ-Ψ9Ζ).



1.3 Συνοπτική Περιγραφή φυσικού και οικονομικού αντικειμένου της σύμβασης

Αντικείμενο της σύμβασης είναι η ανάπτυξη πληροφοριακού συστήματος που θα υποστηρίζει την ΑΑΔΕ στον σχεδιασμό και στην παρακολούθηση της υλοποίησης του Στρατηγικού και Επιχειρησιακού Σχεδιασμού της. Συγκεκριμένα, η ΑΑΔΕ λειτουργεί με βάση πολυετές Στρατηγικό Σχέδιο και ετήσια Επιχειρησιακά Σχέδια, για τα οποία υπάρχουν συγκεκριμένες διαδικασίες σύνταξης, παρακολούθησης και αναθεώρησης. Ο συγκεκριμένος σχεδιασμός περιλαμβάνει Στόχους, Κρίσιμους Δείκτες Απόδοσης (KPIs) και Έργα – Προγράμματα Έργων.

CPV: 72262000-9 «Υπηρεσίες ανάπτυξης λογισμικού»

Στο Παράρτημα VI παρατίθενται υποδείγματα που χρησιμοποιούνται σήμερα και αφορούν την καταχώρηση στοιχείων προόδου υλοποίησης στόχων και έργων, εισερχομένων αναλυτικών καταστάσεων επίτευξης στοχοθεσίας, καθώς και ενδεικτικών παραγόμενων αναφορών.

Το ΟΠΣ θα υποστηρίζει την ΑΑΔΕ στις κάτωθι λειτουργίες :

1. στον καθορισμό των ετήσιων στόχων και δεικτών του Επιχειρησιακού και Στρατηγικού Σχεδίου, μέσω της αυτοματοποίησης λειτουργιών και διαδικασιών για τον τελικό καθορισμό των ανωτέρω μεγεθών καθώς και τη δυνατότητα συγκρίσεων που θα παρέχονται μεταξύ των μεγεθών σε ιστορική βάση.
2. στον καθορισμό/επιλογή έργων για την επίτευξη των τεθέντων στόχων
3. στην κατάρτιση και διαχείριση του ετήσιου προγράμματος έργων
4. στη διαχείριση τόσο της ετήσιας όσο και της διαχρονικής στοχοθεσίας μέσω της συγκέντρωσης όλων των διαθέσιμων στοιχείων σε μια κοινή βάση δεδομένων από την οποία δύναται να αντλούνται στοιχεία βάσει κριτηρίων αναζήτησης, παρέχοντας επίσης τη δυνατότητα για άμεση σύγκριση της επίτευξης στοχοθεσίας μεταξύ των υπηρεσιών στις οποίες έχει γίνει κατανομή στοχοθεσίας.
5. στην κατάρτιση του στρατηγικού και επιχειρησιακού σχεδίου της, καθώς και των επιχειρησιακών σχεδίων των επιμέρους Γενικών Διευθύνσεων, διευκολύνοντας την κατάρτισή τους μέσω της αυτοματοποίησης των διαδικασιών και τη συγκεντρωτική διαχείριση πληροφοριών και δεδομένων.

Στο πλαίσιο ανάπτυξης του ΟΠΣ Παρακολούθησης των Κρίσιμων Δεικτών Απόδοσης της ΑΑΔΕ θα λάβουν χώρα οι ακόλουθες εργασίες:

- μοντελοποίηση των διαδικασιών που περιλαμβάνονται στον στρατηγικό και επιχειρησιακό σχεδιασμό της ΑΑΔΕ,
- σχεδίαση, ανάπτυξη και λειτουργία σχετικού πληροφοριακού συστήματος για την παρακολούθηση και διαχείριση των διαδικασιών κατάρτισης και παρακολούθησης των στρατηγικών και επιχειρησιακών στόχων και έργων της ΑΑΔΕ,
- εκπαίδευση επιλεγμένων στελεχών της Αναθέτουσας Αρχής στο ως άνω σύστημα.

Με βάση τον σχεδιασμό προκύπτουν επτά (7) Υποσυστήματα:



1. Παρακολούθησης Στρατηγικού Σχεδίου
2. Στοχοθεσίας
3. Έργων
4. Εισαγωγής δεδομένων και υποβολής αποτελεσμάτων
5. Παρακολούθησης Επιχειρησιακού Σχεδίου
6. Δημιουργίας και διαχείρισης αναφορών και στατιστικών
7. Διαχείρισης χρηστών και Συστήματος

Επιπρόσθετα, η σύμβαση περιλαμβάνει και παρεπόμενες υπηρεσίες, όπως αναλυτικά περιγράφεται στο Παράρτημα Ι παράγραφοι 2.9 και 5 της παρούσας:

- **υπηρεσίες εκπαίδευσης** του εξειδικευμένου τεχνικού προσωπικού της Αναθέτουσας Αρχής που θα υποστηρίζει την πιλοτική και παραγωγική λειτουργία και τη διαχείριση του έργου, των επιτελικών και των απλών χρηστών με στόχο την ολοκληρωμένη μεταφορά τεχνογνωσίας και την ανάπτυξη των κατάλληλων δεξιοτήτων. Οι υπηρεσίες εκπαίδευσης θα απευθύνονται στις εξής κατηγορίες εκπαιδευόμενων: σε πέντε (5) κατ' ανώτατο όριο Διαχειριστές του Συστήματος, σε είκοσι (20) επιτελικούς χρήστες και σε πενήντα (50) απλούς χρήστες.
- **υπηρεσίες εγγύησης και συντήρησης του έργου**, που αφορούν περίοδο εγγύησης καλής λειτουργίας αρχής γενομένης από την οριστική παραλαβή του έργου με διάρκεια κατ' ελάχιστον δύο (2) έτη παρεχόμενη δωρεάν και υπηρεσίες συντήρησης για το σύνολο του προσφερόμενου συστήματος για πέντε (5) έτη από τη λήξη της περιόδου εγγύησης καλής λειτουργίας και εφόσον ζητηθεί από την Αναθέτουσα Αρχή (δικαίωμα προαίρεσης).
- **υπηρεσίες τεχνικής υποστήριξης** για την εξασφάλιση της ομαλής λειτουργίας του συστήματος καθ' όλη τη διάρκεια της παραγωγικής λειτουργίας του έως την οριστική παραλαβή του έργου, καθώς και των περιόδων εγγύησης καλής λειτουργίας και συντήρησης με την αποκατάσταση ανωμαλιών λειτουργίας του λογισμικού εφαρμογών, διόρθωση σφαλμάτων, εγκατάσταση των νέων εκδόσεων του.

Οι παρεπόμενες υπηρεσίες κατατάσσονται στους ακόλουθους κωδικούς του Κοινού Λεξιλογίου δημοσίων συμβάσεων:

CPV: 80533100-0 «Υπηρεσίες εκπαίδευσης στον τομέα πληροφορικής»

CPV: 72267100-0 «Υπηρεσίες συντήρησης και επισκευής λογισμικού»

CPV: 71356300-1 «Υπηρεσίες τεχνικής υποστήριξης»

Προσφορές υποβάλλονται για το σύνολο του έργου.

Η εκτιμώμενη αξία της σύμβασης ανέρχεται στο ποσό των 677.600,00€, συμπεριλαμβανομένου δικαιώματος προαίρεσης και μη συμπεριλαμβανομένου ΦΠΑ 24% 162.624,00 € (εκτιμώμενη αξία συμπεριλαμβανομένου δικαιώματος προαίρεσης και ΦΠΑ: 840.224,00 €).

Στο πλαίσιο ενεργοποίησης του **δικαιώματος προαίρεσης συντήρησης**, προβλέπεται ετήσια δαπάνη, η οποία δε θα υπερβεί το ποσοστό 8% ετησίως επί του κόστους του αντικειμένου της σύμβασης, μετά την λήξη της περιόδου εγγύησης, ήτοι $600.160,00\text{€} \times 8\% = 48.012,80\text{€}$ συμπεριλαμβανομένου του Φ.Π.Α. 24% (38.720,00€ + 9.292,80€ Φ.Π.Α.) και συνολικά για τα πέντε (5) έτη 240.064,00€ (διακόσιες σαράντα χιλιάδες εξήντα τέσσερα ευρώ) συμπεριλαμβανομένου του Φ.Π.Α. 24% (193.600,00€ + 46.464,00€ Φ.Π.Α.).

Η **διάρκεια** της σύμβασης ορίζεται σε δέκα (10) μήνες από την ημερομηνία ανάρτησης στο ΚΗΜΔΗΣ και η προαίρεση συντήρησης αφορά σε διάστημα πέντε (5) ετών μετά τη λήξη της εγγυητικής



περιόδου, η διάρκεια της οποίας θα είναι δύο (2) έτη από την οριστική παραλαβή του αντικειμένου της σύμβασης.

Αναλυτική περιγραφή του φυσικού και οικονομικού αντικειμένου της σύμβασης δίδεται στο ΠΑΡΑΡΤΗΜΑ Ι της παρούσας διακήρυξης.

Η σύμβαση θα ανατεθεί με το κριτήριο της πλέον συμφέρουσας από οικονομική άποψη προσφοράς, **βάσει τιμής** (χαμηλότερη τιμή).

1.4 Θεσμικό πλαίσιο

Η ανάθεση και εκτέλεση της σύμβασης διέπονται από την κείμενη νομοθεσία και τις κατ' εξουσιοδότηση αυτής εκδοθείσες κανονιστικές πράξεις, όπως ισχύουν και ιδίως¹:

1. Τον ν. 4412/2016 (Α' 147) "Δημόσιες Συμβάσεις Έργων, Προμηθειών και Υπηρεσιών (προσαρμογή στις Οδηγίες 2014/24/ ΕΕ και 2014/25/ΕΕ)",
2. Τον ν. 4622/19 (Α' 133) «Επιτελικό Κράτος: οργάνωση, λειτουργία & διαφάνεια της Κυβέρνησης, των κυβερνητικών οργάνων & της κεντρικής δημόσιας διοίκησης» και ιδίως του άρθρου 37
3. Τον ν. 4013/2011 (Α' 204) «Σύσταση ενιαίας Ανεξάρτητης Αρχής Δημοσίων Συμβάσεων και Κεντρικού Ηλεκτρονικού Μητρώου Δημοσίων Συμβάσεων...»,
4. Τον ν. 4601/2019 (Α' 44) «Εταιρικοί μετασχηματισμοί και εναρμόνιση του νομοθετικού πλαισίου με τις διατάξεις της Οδηγίας 2014/55/ΕΕ του Ευρωπαϊκού Κοινοβουλίου και του Συμβουλίου της 16ης Απριλίου 2014 για την έκδοση ηλεκτρονικών τιμολογίων στο πλαίσιο δημόσιων συμβάσεων και λοιπές διατάξεις»,
5. Το π.δ. 39/2017 (Α' 64) «Κανονισμός εξέτασης προδικαστικών προσφυγών ενώπιων της Α.Ε.Π.Π.»,
6. Τον ν. 4912/2022 (ΦΕΚ Α'59 – 17/03/2022) «Ενιαία Αρχή Δημοσίων Συμβάσεων και άλλες διατάξεις του Υπουργείου Δικαιοσύνης»,
7. Τον ν. 4155/2013 (Α' 120) «Εθνικό Σύστημα Ηλεκτρονικών Δημοσίων Συμβάσεων και άλλες διατάξεις»,
8. Την υπ' αριθμ. 76928/13.07.2021 Κοινή Υπουργική Απόφαση: "Ρύθμιση ειδικότερων θεμάτων λειτουργίας και διαχείρισης του Κεντρικού Ηλεκτρονικού Μητρώου Δημοσίων Συμβάσεων (ΚΗΜΔΗΣ)" (Β' 3075),
9. Την υπ' αριθμ. 64233/08.06.2021 (Β' 2453/ 09.06.2021) Κοινή Απόφαση των Υπουργών Ανάπτυξης και Επενδύσεων και Ψηφιακής Διακυβέρνησης με θέμα «Ρυθμίσεις τεχνικών ζητημάτων που αφορούν την ανάθεση των Δημοσίων Συμβάσεων Προμηθειών και Υπηρεσιών με χρήση των επιμέρους εργαλείων και διαδικασιών του Εθνικού Συστήματος Ηλεκτρονικών Δημοσίων Συμβάσεων (ΕΣΗΔΗΣ)»,
10. Την υπ' αριθμ. 49341/19.05.2020 (Υ.Ο.Δ.Δ. 385/25.05.2020) Υπουργική Απόφαση «Συγκρότηση και ορισμός μελών γνωμοδοτικής επιτροπής επί της επάρκειας των ληφθέντων επανορθωτικών μέτρων οικονομικών φορέων προς απόδειξη της αξιοπιστίας τους»,
11. Την υπ' αριθμ. οικ. 98979 ΕΞ 2021/10-08-2021 (Β' 3766/13.08.2021) Κοινή Υπουργική Απόφαση «Ηλεκτρονική Τιμολόγηση στο πλαίσιο των Δημόσιων Συμβάσεων δυνάμει του ν. 4601/2019» (Α' 44),

¹ Η αναθέτουσα αρχή προσαρμόζει την παρ. 1.4 και τους όρους της διακήρυξης με βάση το αντικείμενο της σύμβασης και την κείμενη νομοθεσία, όπως ισχύει κατά την έναρξη της διαδικασίας ανάθεσης. Σε περίπτωση νομοθετικών μεταβολών και έως την επικαιροποίηση του παρόντος υποδείγματος από την Ε.Α.Α.ΔΗ.ΣΥ. οι αναθέτουσες αρχές έχουν την ευθύνη αντίστοιχης προσαρμογής των εν λόγω όρων.



12. Την με αριθμ. 63446/2021 Κ.Υ.Α. (Β' 2338/02.06.2020) «Καθορισμός Εθνικού Μορφότυπου ηλεκτρονικού τιμολογίου στο πλαίσιο των Δημοσίων Συμβάσεων»,
13. Τον ν. 3419/2005 (Α' 297) «Γενικό Εμπορικό Μητρώο (Γ.Ε.ΜΗ.) και εκσυγχρονισμός της Επιμελητηριακής Νομοθεσίας»,
14. Τις διατάξεις του Κεφαλαίου Α' του Μέρους Πρώτου του ν. 4389/2016 «Επείγουσες διατάξεις για την εφαρμογή της συμφωνίας δημοσιονομικών στόχων και διαρθρωτικών μεταρρυθμίσεων και άλλες διατάξεις» (Α' 94) και ειδικότερα του άρθρου 7, της οικείας παραγράφου του άρθρου 9, της παραγράφου 1 του άρθρου 14 και του άρθρου 41 αυτού,
15. Τον ν. 4635/2019 (Α' 167) « Επενδύω στην Ελλάδα και άλλες διατάξεις» και ιδίως των άρθρων 85 επ.,
16. Τον ν. 4270/2014 (Α' 143) «Αρχές δημοσιονομικής διαχείρισης και εποπτείας (ενσωμάτωση της Οδηγίας 2011/85/ΕΕ) – δημόσιο λογιστικό και άλλες διατάξεις»,
17. Το π.δ. 80/2016 (Α' 145) «Ανάληψη υποχρεώσεων από τους Διατάκτες»,
18. Την παρ. Ζ του Ν. 4152/2013 (Α' 107) «Προσαρμογή της ελληνικής νομοθεσίας στην Οδηγία 2011/7 της 16.2.2011 για την καταπολέμηση των καθυστερήσεων πληρωμών στις εμπορικές συναλλαγές»,
19. Τον ν. 4314/2014 (Α' 265) «Α) Για τη διαχείριση, τον έλεγχο και την εφαρμογή αναπτυξιακών παρεμβάσεων για την προγραμματική περίοδο 2014–2020, Β) Ενσωμάτωση της Οδηγίας 2012/17 του Ευρωπαϊκού Κοινοβουλίου και του Συμβουλίου της 13ης Ιουνίου 2012 (ΕΕ L 156/16.6.2012) στο ελληνικό δίκαιο, τροποποίηση του ν. 3419/2005 (Α' 297) και άλλες διατάξεις»,
20. Τον ν. 4727/2020 (Α' 184) «Ψηφιακή Διακυβέρνηση (Ενσωμάτωση στην Ελληνική Νομοθεσία της Οδηγίας (ΕΕ) 2016/2102 και της Οδηγίας (ΕΕ) 2019/1024) – Ηλεκτρονικές Επικοινωνίες (Ενσωμάτωση στο Ελληνικό Δίκαιο της Οδηγίας (ΕΕ) 2018/1972 και άλλες διατάξεις»,
21. Το π.δ 28/2015 (Α' 34) «Κωδικοποίηση διατάξεων για την πρόσβαση σε δημόσια έγγραφα και στοιχεία»
22. Τον ν. 2859/2000 (Α' 248) «Κύρωση Κώδικα Φόρου Προστιθέμενης Αξίας»,
23. Τον ν.2690/1999 (Α' 45) «Κύρωση του Κώδικα Διοικητικής Διαδικασίας και άλλες διατάξεις» και ιδίως των άρθρων 1,2, 7, 11 και 13 έως 15,
24. Τον ν. 2121/1993 (Α' 25) «Πνευματική Ιδιοκτησία, Συγγενικά Δικαιώματα και Πολιτιστικά Θέματα»,
25. Τον Κανονισμό (ΕΕ) 2016/679 του ΕΚ και του Συμβουλίου, της 27ης Απριλίου 2016, για την προστασία των φυσικών προσώπων έναντι της επεξεργασίας των δεδομένων προσωπικού χαρακτήρα και για την ελεύθερη κυκλοφορία των δεδομένων αυτών και την κατάργηση της οδηγίας 95/46/ΕΚ (Γενικός Κανονισμός για την Προστασία Δεδομένων) (Κείμενο που παρουσιάζει ενδιαφέρον για τον ΕΟΧ) ΟJ L 119,
26. Την υπ' αρ. πρωτ. 3697/06-07-2022 (ΑΔΑ: 69Η3ΟΞΤΒ-ΠΚΣ) έγγραφο ενημέρωσης της ΕΑΑΔΗΣΥ για την έκδοση του Κανονισμού (ΕΕ) 2022/576 του Συμβουλίου της 8ης Απριλίου 2022, για την τροποποίηση του Κανονισμού (ΕΕ) αριθ 833/2014 σχετικά με περιοριστικά μέτρα λόγω ενεργειών της Ρωσίας που αποσταθεροποιούν την κατάσταση στην Ουκρανία.
27. Τον ν. 4624/2019 (Α' 137) «Αρχή Προστασίας Δεδομένων Προσωπικού Χαρακτήρα, μέτρα εφαρμογής του Κανονισμού (ΕΕ) 2016/679 του Ευρωπαϊκού Κοινοβουλίου και του Συμβουλίου της 27ης Απριλίου 2016 για την προστασία των φυσικών προσώπων έναντι της επεξεργασίας δεδομένων προσωπικού χαρακτήρα και ενσωμάτωση στην εθνική νομοθεσία της Οδηγίας (ΕΕ)



- 2016/680 του Ευρωπαϊκού Κοινοβουλίου και του Συμβουλίου της 27ης Απριλίου 2016 και άλλες διατάξεις»,
28. Την υπ' αρ. Δ.ΟΡΓ.Α 1125859 ΕΞ 2020 (Β' 4738) Απόφαση του Διοικητή της Α.Α.Δ.Ε. «Οργανισμός της Ανεξάρτητης Αρχής Δημοσίων Εσόδων (Α.Α.Δ.Ε.)», όπως τροποποιήθηκε και ισχύει,
29. Το άρθρο 90 του κώδικα νομοθεσίας για την Κυβέρνηση και τα κυβερνητικά όργανα, ο οποίος κυρώθηκε με το άρθρο πρώτο του π.δ. 63/2005 «Κωδικοποίηση της νομοθεσίας για την Κυβέρνηση και τα Κυβερνητικά Όργανα» (Α' 98), σε συνδυασμό με τις παρ. 5 και 6 του άρθρου 19 του ν. 4389/2016 και της παρ. 22 του άρθρου 119 του ν. 4622/2019 (Α' 133),
30. Την με αρ. πρωτ. Δ6Α 1145867 ΕΞ 2013/25-09-2013 (ΦΕΚ Β' 2417) απόφαση του Υπουργού Οικονομικών «Μεταβίβαση αρμοδιοτήτων στον Γενικό Γραμματέα της Γενικής Γραμματείας Δημοσίων Εσόδων του Υπουργείου Οικονομικών», όπως ισχύει, σε συνδυασμό με τις διατάξεις της υποπαραγράφου α' της παρ. 3 του άρθρου 41 του Ν. 4389/2016,
31. Τις αποφάσεις του Υπουργού Οικονομικών: α) υπ' αρ. 2/77928/0004/27-09-2016 «Διορισμός μελών του Συμβουλίου Διοίκησης της Ανεξάρτητης Αρχής Δημοσίων Εσόδων» (Υ.Ο.Δ.Δ. 507) και β) υπ' αρ. 2/77929/0004/27-09-2016 «Ορισμός Εμπειρογνώμονα για την παροχή εξειδικευμένων συμβουλευτικών υπηρεσιών στο Συμβούλιο Διοίκησης της Ανεξάρτητης Αρχής Δημοσίων Εσόδων» (Υ.Ο.Δ.Δ. 507),
32. Τις σε εκτέλεση των ανωτέρω νόμων εκδοθεισών κανονιστικών πράξεων, των λοιπών διατάξεων που αναφέρονται ρητά ή απορρέουν από τα οριζόμενα στα συμβατικά τεύχη της παρούσας, καθώς και του συνόλου των διατάξεων του ασφαλιστικού, εργατικού, κοινωνικού, περιβαλλοντικού και φορολογικού δικαίου που διέπει την ανάθεση και εκτέλεση της παρούσας σύμβασης, έστω και αν δεν αναφέρονται ρητά παραπάνω,
33. Η με αρ. πρωτ. Α.Τ.Δ. Α 1134140 ΕΞ 2020/18-11-2020 Απόφαση για τη «**Σύσταση Ομάδας Διοίκησης Έργου** για την υλοποίηση της συγχρηματοδοτούμενης πράξης Προμήθεια Ολοκληρωμένου Πληροφοριακού Συστήματος (ΟΠΣ) Παρακολούθησης των Κρίσιμων Δεικτών Απόδοσης της Α.Α.Δ.Ε με Κωδικό MIS: 5072653», όπως τροποποιήθηκε και ισχύει,
34. Την με αρ. πρωτ. 985/23-07-2021 **Απόφαση Ένταξης** στο Επιχειρησιακό Πρόγραμμα «Μεταρρύθμιση Δημοσίου Τομέα 2014-2020» (ΑΔΑ: 9Ι4346ΜΤΛΡ-ΥΙΑ),
35. Την με αρ. πρωτ. 89098/06-08-2021 **Απόφαση Ένταξης** στο ΠΔΕ 2021 (ΑΔΑ: Ω0ΞΤ46ΜΤΛΡ-ΞΒΚ),
36. Την με αρ. πρωτ. Δ.Π.Κ.Υ. Α.Α.Δ.Ε. Δ 1083451 ΕΞ 2021/ 29-09-2021 **Πρόσκληση για τη διενέργεια Ανοικτής Δημόσιας Διαβούλευσης Τεχνικών Προδιαγραφών** του έργου με τίτλο: «Προμήθεια Ολοκληρωμένου Πληροφοριακού Συστήματος (ΟΠΣ) Παρακολούθησης των Κρίσιμων Δεικτών Απόδοσης της Α.Α.Δ.Ε» της Διεύθυνσης Προμηθειών & Κτιριακών Υποδομών,
37. Το με αριθ. πρωτ. Δ.Π.Κ.Υ. Α.Α.Δ.Ε. Δ 1090592 ΕΞ 2021/19-10-2021 έγγραφο της Διεύθυνσης Προμηθειών & Κτιριακών Υποδομών, με το οποίο διαβιβάστηκαν προς τη Διεύθυνση Στρατηγικού Σχεδιασμού της ΑΑΔΕ τα υποβληθέντα σχόλια/παρατηρήσεις που προέκυψαν στο πλαίσιο της διαβούλευσης των τεχνικών προδιαγραφών και τα σχόλια της με αριθ. 21ΔΙΑΒ000019872 διαβούλευσης,
38. Το από 02/02/2022 μήνυμα ηλεκτρονικού ταχυδρομείου της Προϊσταμένης του Τμήματος Δ' της Δ/σης Προμηθειών & Κτιριακών Υποδομών με το οποίο διαβιβάστηκαν στο Τμήμα Α' (Διενέργειας Προμηθειών) της ίδιας ως άνω Διεύθυνσης οι τεχνικές προδιαγραφές, καθώς και το έγγραφο της Διεύθυνσης Στρατηγικού Σχεδιασμού περί εξέτασης και ενσωμάτωσης των σχολίων διαβούλευσης των τεχνικών προδιαγραφών.
39. Την με αρ. πρωτ. ΔΣΣ Ε 1099813/12-11-2021 **Γνωστοποίηση ανάγκης** για την ανάπτυξη ολοκληρωμένου πληροφοριακού συστήματος (ΟΠΣ) Παρακολούθησης των Κρίσιμων Δεικτών Απόδοσης της Α.Α.Δ.Ε.,



Ευρωπαϊκή Ένωση
Ευρωπαϊκό Ταμείο
για την Ανάπτυξη και την Απασχόληση

Ε.Π.
**ΜΕΤΑΡΡΥΘΜΙΣΗ
ΔΗΜΟΣΙΟΥ
ΤΟΜΕΑ**
ΤΟΜΕΑ



ΕΣΠΑ
2014-2020
ανάπτυξη - εργασία - αλληλεγγύη

Με τη συγχρηματοδότηση της Ελλάδας και της Ευρωπαϊκής Ένωσης

40. Το με αριθμό πρωτοκόλλου ΔΣΣ Ε 1101445/17-11-2021 (ΑΔΑΜ: 22REQ010293653) **τεκμηριωμένο αίτημα**,
41. Το υπ. αρ. Δ.Π.Κ.Υ. Α.Α.Δ.Ε. Α2 1020915 ΕΞ 2022/11-03-2022 έγγραφο ως έγκριση του πρωτογενούς αιτήματος (ΑΔΑΜ: 22REQ010512540),
42. Το Δ.Π.Κ.Υ. Α.Α.Δ.Ε. Α2 1007971 ΕΞ 2022/02-02-2022 αίτημα προς το Συμβούλιο Διοίκησης της Α.Α.Δ.Ε. για τον έλεγχο σκοπιμότητας της δαπάνης για την προμήθεια Ολοκληρωμένου Πληροφοριακού Συστήματος (ΟΠΣ) Παρακολούθησης των Κρίσιμων Δεικτών Απόδοσης της Α.Α.Δ.Ε.,
43. Την **έγκριση του Συμβουλίου Διοίκησης** της Α.Α.Δ.Ε. για τη σκοπιμότητα της δαπάνης (αρ. πρωτ. 10/04-03-2022),
44. Τη Δημόσια Διαβούλευση στον ιστότοπο <http://www.eprocurement.gov.gr> που έληξε στις 15/10/2021 με την υποβολή σχολίων (21DIAB000019872),
45. Το με αρ. πρωτ. Δ.Π.Δ.Α. Α.Α.Δ.Ε. Α 1025013 ΕΞ 2022/22-03-2021 αίτημα προς τον Υπουργό Οικονομικών για την έκδοση απόφασης έγκρισης ανάληψης πολυετούς υποχρέωσης για τα έτη 2026 – 2028, η βάσει αυτού με αρ. πρωτ. 2/113637/ΔΠΓΚ/08-04-2022 απόφαση του Αναπληρωτή Υπουργού Οικονομικών **έγκρισης ανάληψης πολυετούς υποχρέωσης** για τα έτη **2026-2028** (ΑΔΑ: 9Θ2ΚΗ-48Λ, ΑΔΑΜ: 22REQ010513851), η με αρ. πρωτ. Δ.Π.Δ.Α. Α.Α.Δ.Ε. Α 1025007 ΕΞ 2022/22-03-2022 **έγκριση ανάληψης πολυετούς υποχρέωσης** (ΑΔΑ: 6ΘΙΡ46ΜΠ3Ζ-7ΑΟ, ΑΔΑΜ: 22REQ010513851) για τα έτη **2029 – 2030** και η με αρ. πρωτ. Δ.Π.Δ.Α. Α.Α.Δ.Ε. Α 1034522 ΕΞ 2022/19-04-2022 **βεβαίωση** επί της απόφασης πολυετούς έγκρισης στον τακτικό προϋπολογισμό της Α.Α.Δ.Ε. για τα έτη 2026-2030 (ΑΔΑ: 61ΧΘ46ΜΠ3Ζ-Ψ9Ζ) για τη δέσμευση της σχετικής πίστωσης για την παροχή υπηρεσιών συντήρησης.
46. Το με αρ. πρωτ. Α.Τ.Υ.Ε. Α.Α.Δ.Ε. 1036383 ΕΞ 2022/29-04-2022 έγγραφο του Αυτοτελούς Τμήματος Υποστήριξης και Ελέγχου της Γ.Δ.Ο.Υ. σχετικά με τον έλεγχο του σχεδίου διακήρυξης.
47. Τη με αρ. πρωτ. 1490/20-9-2022 Έγκριση της Ειδικής Υπηρεσίας Διαχείρισης Ε.Π. Μεταρρύθμιση Δημοσίου Τομέα του σχεδίου διακήρυξης για την ανάπτυξη ολοκληρωμένου πληροφοριακού συστήματος (ΟΠΣ) Παρακολούθησης των Κρίσιμων Δεικτών Απόδοσης της Α.Α.Δ.Ε..
48. Τα από 28/04/2022, 12/05/2022 και 13/05/2022 μηνύματα της Διεύθυνσης Στρατηγικού Σχεδιασμού που απεστάλησαν μέσω ηλεκτρονικού ταχυδρομείου.

1.5 Προθεσμία παραλαβής προσφορών και διενέργεια διαγωνισμού

Η καταληκτική ημερομηνία παραλαβής των προσφορών είναι η **29^η/11/2022**, ημέρα Τρίτη και ώρα 15:00.

Η διαδικασία θα διενεργηθεί με χρήση του Εθνικού Συστήματος Ηλεκτρονικών Δημόσιων Συμβάσεων (ΕΣΗΔΗΣ) Προμήθειες και Υπηρεσίες του ΟΠΣ ΕΣΗΔΗΣ (Διαδικτυακή Πύλη www.promitheus.gov.gr).

1.6 Δημοσιότητα

Α. Δημοσίευση στην Επίσημη Εφημερίδα της Ευρωπαϊκής Ένωσης²

Προκήρυξη της παρούσας σύμβασης απεστάλη με ηλεκτρονικά μέσα για δημοσίευση στις 10/10/2022 στην Υπηρεσία Εκδόσεων της Ευρωπαϊκής Ένωσης.

² Για δημόσιες συμβάσεις άνω των ορίων, ή για τις συμβάσεις κάτω των ορίων, εφόσον η αναθέτουσα αρχή το επιλέξει. Πρβλ. άρθρο 65, παρ.6, ν.4412/2016



B. Δημοσίευση σε εθνικό επίπεδο

Η προκήρυξη και το πλήρες κείμενο της παρούσας Διακήρυξης καταχωρήθηκαν στο Κεντρικό Ηλεκτρονικό Μητρώο Δημοσίων Συμβάσεων (ΚΗΜΔΗΣ).

Τα έγγραφα της σύμβασης της παρούσας Διακήρυξης καταχωρήθηκαν στη σχετική ηλεκτρονική διαδικασία σύναψης δημόσιας σύμβασης στο ΕΣΗΔΗΣ, η οποία έλαβε Συστημικό Αύξοντα Αριθμό: **174163** και αναρτήθηκαν στη Διαδικτυακή Πύλη (www.promitheus.gov.gr) του ΟΠΣ ΕΣΗΔΗΣ.

Περίληψη της παρούσας Διακήρυξης όπως προβλέπεται στην περίπτωση (ιστ) της παραγράφου 3 του άρθρου 76 του Ν.4727/2020, αναρτήθηκε στο διαδίκτυο, στον ιστότοπο <http://et.diavgeia.gov.gr/> (ΠΡΟΓΡΑΜΜΑ ΔΙΑΥΓΕΙΑ)

Η Διακήρυξη θα καταχωρηθεί στο διαδίκτυο, στην ιστοσελίδα της αναθέτουσας αρχής, στη διεύθυνση (URL): www.aade.gr στη διαδρομή: <https://www.aade.gr/prokiryxeis-diagonismoι>

1.7 Αρχές εφαρμοζόμενες στη διαδικασία σύναψης

Οι οικονομικοί φορείς δεσμεύονται ότι:

α) τηρούν και θα εξακολουθήσουν να τηρούν κατά την εκτέλεση της σύμβασης, εφόσον επιλεγούν, τις υποχρεώσεις τους που απορρέουν από τις διατάξεις της περιβαλλοντικής, κοινωνικοασφαλιστικής και εργατικής νομοθεσίας, που έχουν θεσπιστεί με το δίκαιο της Ένωσης, το εθνικό δίκαιο, συλλογικές συμβάσεις ή διεθνείς διατάξεις περιβαλλοντικού, κοινωνικού και εργατικού δικαίου, οι οποίες απαριθμούνται στο Παράρτημα Χ του Προσαρτήματος Α του ν. 4412/2016. Η τήρηση των εν λόγω υποχρεώσεων ελέγχεται και βεβαιώνεται από τα όργανα που επιβλέπουν την εκτέλεση των δημοσίων συμβάσεων και τις αρμόδιες δημόσιες αρχές και υπηρεσίες που ενεργούν εντός των ορίων της ευθύνης και της αρμοδιότητάς τους³.

β) δεν θα ενεργήσουν αθέμιτα, παράνομα ή καταχρηστικά καθ' όλη τη διάρκεια της διαδικασίας ανάθεσης, αλλά και κατά το στάδιο εκτέλεσης της σύμβασης, εφόσον επιλεγούν.

γ) λαμβάνουν τα κατάλληλα μέτρα για να διαφυλάξουν την εμπιστευτικότητα των πληροφοριών που έχουν χαρακτηριστεί ως τέτοιες.

³ Άρθρο 18 παρ. 2 του ν. 4412/2016



2. ΓΕΝΙΚΟΙ ΚΑΙ ΕΙΔΙΚΟΙ ΟΡΟΙ ΣΥΜΜΕΤΟΧΗΣ

2.1 Γενικές Πληροφορίες

2.1.1 Έγγραφα της σύμβασης

Τα έγγραφα της παρούσας διαδικασίας σύναψης είναι τα ακόλουθα:

1. η με αρ. 2022/S 199-564804 Προκήρυξη της Σύμβασης (ΑΔΑΜ: 22PROC011422890), όπως αυτή έχει δημοσιευτεί στην Επίσημη Εφημερίδα της Ευρωπαϊκής Ένωσης,
2. το Ευρωπαϊκό Ενιαίο Έγγραφο Σύμβασης [ΕΕΕΣ],
3. η παρούσα διακήρυξη και τα παραρτήματά της, που αποτελούν αναπόσπαστο μέρος της:

ΠΑΡΑΡΤΗΜΑ Ι	ΑΝΑΛΥΤΙΚΗ ΠΕΡΙΓΡΑΦΗ ΦΥΣΙΚΟΥ ΚΑΙ ΟΙΚΟΝΟΜΙΚΟΥ ΑΝΤΙΚΕΙΜΕΝΟΥ ΤΟΥ ΕΡΓΟΥ
ΠΑΡΑΡΤΗΜΑ ΙΙ	ΥΠΟΔΕΙΓΜΑ ΒΙΟΓΡΑΦΙΚΟΥ ΣΗΜΕΙΩΜΑΤΟΣ
ΠΑΡΑΡΤΗΜΑ ΙΙΙ	ΠΕΡΙΓΡΑΦΗ ΥΠΟΔΟΜΗΣ ΟΝ PREMISE ΥΠΟΛΟΓΙΣΤΙΚΟΥ ΝΕΦΟΥΣ ΤΗΣ ΓΓΠΣΔΔ
ΠΑΡΑΡΤΗΜΑ ΙV	ΠΕΡΙΓΡΑΦΗ ΥΠΟΔΟΜΗΣ ΔΗΜΟΣΙΟΥ ΥΠΟΛΟΓΙΣΤΙΚΟΥ ΝΕΦΟΥΣ ΤΗΣ ΓΓΠΣΔΔ (MICROSOFT AZURE)
ΠΑΡΑΡΤΗΜΑ V	ΑΡΧΙΤΕΚΤΟΝΙΚΗ ΣΥΣΤΗΜΑΤΟΣ MIS
ΠΑΡΑΡΤΗΜΑ VI	ΥΠΟΔΕΙΓΜΑΤΑ ΠΑΡΑΚΟΛΟΥΘΗΣΗΣ ΣΤΟΧΟΘΕΣΙΑΣ & ΠΙΝΑΚΩΝ ΑΠΟΤΕΛΕΣΜΑΤΩΝ
ΠΑΡΑΡΤΗΜΑ VII	ΥΠΟΧΡΕΩΣΕΙΣ ΤΗΡΗΣΗΣ ΚΑΝΟΝΩΝ ΔΗΜΟΣΙΟΤΗΤΑΣ
ΠΑΡΑΡΤΗΜΑ VIII	ΠΙΝΑΚΑΣ ΣΥΜΜΟΡΦΩΣΗΣ
ΠΑΡΑΡΤΗΜΑ ΙX	ΕΕΕΣ
ΠΑΡΑΡΤΗΜΑ X	ΥΠΟΔΕΙΓΜΑ ΟΙΚΟΝΟΜΙΚΗΣ ΠΡΟΣΦΟΡΑΣ
ΠΑΡΑΡΤΗΜΑ XI	ΥΠΟΔΕΙΓΜΑΤΑ ΕΓΓΥΗΤΙΚΩΝ ΕΠΙΣΤΟΛΩΝ
ΠΑΡΑΡΤΗΜΑ XII	ΕΝΗΜΕΡΩΣΗ ΓΙΑ ΤΗΝ ΠΡΟΣΤΑΣΙΑ ΠΡΟΣΩΠΙΚΩΝ ΔΕΔΟΜΕΝΩΝ
ΠΑΡΑΡΤΗΜΑ XIII	ΥΠΕΥΘΥΝΗ ΔΗΛΩΣΗ ΓΙΑ ΤΑ ΠΕΡΙΟΡΙΣΤΙΚΑ ΜΕΤΡΑ ΤΩΝ ΚΡΑΤΩΝ ΜΕΛΩΝ ΤΗΣ Ε.Ε. ΛΟΓΩ ΕΝΕΡΓΕΙΩΝ ΤΗΣ ΡΩΣΙΑΣ ΠΟΥ ΑΠΟΣΤΑΘΕΡΟΠΟΙΟΥΝ ΤΗΝ ΚΑΤΑΣΤΑΣΗ ΣΤΗΝ ΟΥΚΡΑΝΙΑ
ΠΑΡΑΡΤΗΜΑ XIV	ΡΗΤΡΑ ΑΚΕΡΑΙΟΤΗΤΑΣ

4. οι συμπληρωματικές πληροφορίες που τυχόν παρέχονται στο πλαίσιο της διαδικασίας, ιδίως σχετικά με τις προδιαγραφές και τα σχετικά δικαιολογητικά

2.1.2 Επικοινωνία - Πρόσβαση στα έγγραφα της Σύμβασης

Όλες οι επικοινωνίες σε σχέση με τα βασικά στοιχεία της διαδικασίας σύναψης της σύμβασης, καθώς και όλες οι ανταλλαγές πληροφοριών, ιδίως η ηλεκτρονική υποβολή, εκτελούνται με τη χρήση της πλατφόρμας του Εθνικού Συστήματος Ηλεκτρονικών Δημοσίων Συμβάσεων (ΕΣΗΔΗΣ), η οποία είναι προσβάσιμη μέσω της Διαδικτυακής πύλης (www.promitheus.gov.gr).



2.1.3 Παροχή Διευκρινίσεων

Τα σχετικά αιτήματα παροχής διευκρινίσεων υποβάλλονται ηλεκτρονικά, το αργότερο **δέκα (10) ημέρες** πριν την καταληκτική ημερομηνία υποβολής προσφορών και απαντώνται αντίστοιχα, στο πλαίσιο της παρούσας, στη σχετική ηλεκτρονική διαδικασία σύναψης δημόσιας σύμβασης στην πλατφόρμα του ΕΣΗΔΗΣ, η οποία είναι προσβάσιμη μέσω της Διαδικτυακής πύλης (www.promitheus.gov.gr). Αιτήματα παροχής συμπληρωματικών πληροφοριών – διευκρινίσεων υποβάλλονται από εγγεγραμμένους στο σύστημα οικονομικούς φορείς, δηλαδή από εκείνους που διαθέτουν σχετικά διαπιστευτήρια που τους έχουν χορηγηθεί (όνομα χρήστη και κωδικό πρόσβασης) και απαραίτητα το ηλεκτρονικό αρχείο με το κείμενο των ερωτημάτων είναι ηλεκτρονικά υπογεγραμμένο. Αιτήματα παροχής διευκρινίσεων που είτε υποβάλλονται με άλλο τρόπο είτε το ηλεκτρονικό αρχείο που τα συνοδεύει δεν είναι ηλεκτρονικά υπογεγραμμένο, δεν εξετάζονται.

Η αναθέτουσα αρχή παρατείνει την προθεσμία παραλαβής των προσφορών, ούτως ώστε όλοι οι ενδιαφερόμενοι οικονομικοί φορείς να μπορούν να λάβουν γνώση όλων των αναγκαίων πληροφοριών για την κατάρτιση των προσφορών στις ακόλουθες περιπτώσεις:

α) όταν, για οποιονδήποτε λόγο, πρόσθετες πληροφορίες, αν και ζητήθηκαν από τον οικονομικό φορέα έγκαιρα, δεν έχουν παρασχεθεί το αργότερο **έξι (6) ημέρες** πριν από την προθεσμία που ορίζεται για την παραλαβή των προσφορών, β) όταν τα έγγραφα της σύμβασης υφίστανται σημαντικές αλλαγές. Η διάρκεια της παράτασης θα είναι ανάλογη με τη σπουδαιότητα των πληροφοριών ή των αλλαγών.

Όταν οι πρόσθετες πληροφορίες δεν έχουν ζητηθεί έγκαιρα ή δεν έχουν σημασία για την προετοιμασία κατάλληλων προσφορών, η παράταση της προθεσμίας εναπόκειται στη διακριτική ευχέρεια της αναθέτουσας αρχής.

Τροποποίηση των όρων της διαγωνιστικής διαδικασίας (πχ αλλαγή/μετάθεση της καταληκτικής ημερομηνίας υποβολής προσφορών καθώς και σημαντικές αλλαγές των εγγράφων της σύμβασης, σύμφωνα με την προηγούμενη παράγραφο) δημοσιεύεται στην ΕΕΕΕ (με το τυποποιημένο έντυπο «Διορθωτικό») και στο ΚΗΜΔΗΣ.

2.1.4 Γλώσσα

Τα έγγραφα της σύμβασης έχουν συνταχθεί στην ελληνική γλώσσα. Ειδικά ως προς την τεχνική ορολογία, σε μεμονωμένα σημεία ενδέχεται να χρησιμοποιείται η αγγλική γλώσσα για λόγους ακριβέστερου προσδιορισμού των τεχνικών προδιαγραφών ή/και των παραδοτέων μέσω παραπομπής σε ορολογία των πληροφοριακών συστημάτων.

Τυχόν προδικαστικές προσφυγές υποβάλλονται στην ελληνική γλώσσα.

Οι προσφορές, τα στοιχεία που περιλαμβάνονται σε αυτές, καθώς και τα αποδεικτικά έγγραφα σχετικά με τη μη ύπαρξη λόγου αποκλεισμού και την πλήρωση των κριτηρίων ποιοτικής επιλογής⁴ συντάσσονται στην ελληνική γλώσσα ή συνοδεύονται από επίσημη μετάφρασή τους στην ελληνική γλώσσα.

Τα αλλοδαπά δημόσια και ιδιωτικά έγγραφα συνοδεύονται από μετάφρασή τους στην ελληνική γλώσσα, επικυρωμένη είτε από πρόσωπο αρμόδιο κατά τις κείμενες διατάξεις της εθνικής νομοθεσίας είτε από πρόσωπο κατά νόμο αρμόδιο της χώρας στην οποία έχει συνταχθεί το έγγραφο.

Ενημερωτικά και τεχνικά φυλλάδια και άλλα έντυπα -εταιρικά ή μη- με ειδικό τεχνικό περιεχόμενο, δηλαδή έντυπα με αμιγώς τεχνικά χαρακτηριστικά, όπως αριθμούς, αποδόσεις σε διεθνείς μονάδες,

⁴ Πρβλ. άρθρο 80 παρ. 10 ν. 4412/2016

μαθηματικούς τύπους και σχέδια, που είναι δυνατόν να διαβαστούν σε κάθε γλώσσα και δεν είναι απαραίτητη η μετάφραση τους, μπορούν να υποβάλλονται σε άλλη γλώσσα, χωρίς να συνοδεύονται από μετάφραση στην ελληνική.⁵

Κατά παρέκκλιση των ως άνω παραγράφων, γίνεται δεκτή η υποβολή ενός ή περισσότερων στοιχείων των προσφορών και των δικαιολογητικών κατακύρωσης, στην αγγλική γλώσσα χωρίς να απαιτείται επικύρωσή τους, στο μέτρο που τα ανωτέρω έγγραφα είναι καταχωρισμένα σε επίσημους ιστότοπους φορέων πιστοποίησης, στους οποίους υπάρχει ελεύθερη πρόσβαση μέσω διαδικτύου και εφόσον ο οικονομικός φορέας παραπέμπει σε αυτούς, προκειμένου η επαλήθευση της ισχύος τους να είναι ευχερής για την αναθέτουσα αρχή⁶.

Κάθε μορφής επικοινωνία με την αναθέτουσα αρχή, καθώς και μεταξύ αυτής και του αναδόχου, θα γίνονται υποχρεωτικά στην ελληνική γλώσσα⁷.

2.1.5 Εγγυήσεις⁸

Οι εγγυητικές επιστολές των παραγράφων 2.2.2, 4.1α και 4.1β εκδίδονται από πιστωτικά ιδρύματα ή χρηματοδοτικά ιδρύματα ή ασφαλιστικές επιχειρήσεις κατά την έννοια των περιπτώσεων β' και γ' της παρ. 1 του άρθρου 14 του ν. 4364/ 2016 (Α'13)⁹, που λειτουργούν νόμιμα στα κράτη - μέλη της Ένωσης ή του Ευρωπαϊκού Οικονομικού Χώρου ή στα κράτη-μέλη της ΣΔΣ και έχουν, σύμφωνα με τις ισχύουσες διατάξεις, το δικαίωμα αυτό. Μπορούν, επίσης, να εκδίδονται από το Τ.Μ.Ε.Δ.Ε. ή να παρέχονται με γραμμάτιο του Ταμείου Παρακαταθηκών και Δανείων με παρακατάθεση σε αυτό του αντίστοιχου χρηματικού ποσού¹⁰. Αν συσταθεί παρακαταθήκη με γραμμάτιο παρακατάθεσης χρεογράφων στο Ταμείο Παρακαταθηκών και Δανείων, τα τοκομερίδια ή μερίσματα που λήγουν κατά τη διάρκεια της εγγύησης επιστρέφονται μετά τη λήξη τους στον υπέρ ου η εγγύηση οικονομικό φορέα.

Οι εγγυητικές επιστολές εκδίδονται κατ' επιλογή των οικονομικών φορέων από έναν ή περισσότερους εκδότες της παραπάνω παραγράφου.

Οι εγγυήσεις αυτές περιλαμβάνουν κατ' ελάχιστον τα ακόλουθα στοιχεία: α) την ημερομηνία έκδοσης, β) τον εκδότη, γ) την αναθέτουσα αρχή προς την οποία απευθύνονται, δ) τον αριθμό της εγγύησης, ε) το ποσό που καλύπτει η εγγύηση, στ) την πλήρη επωνυμία, τον Α.Φ.Μ. και τη διεύθυνση του οικονομικού φορέα υπέρ του οποίου εκδίδεται η εγγύηση (στην περίπτωση ένωσης αναγράφονται όλα τα παραπάνω για κάθε μέλος της ένωσης), ζ) τους όρους ότι: αα) η εγγύηση παρέχεται ανέκκλητα και ανεπιφύλακτα, ο δε εκδότης παραιτείται του δικαιώματος της διαιρέσεως και της διζήσεως, και ββ) ότι σε περίπτωση κατάπτωσης αυτής, το ποσό της κατάπτωσης υπόκειται στο εκάστοτε ισχύον τέλος χαρτοσήμου, η) τα στοιχεία της σχετικής διακήρυξης και την καταληκτική ημερομηνία υποβολής προσφορών, θ) την ημερομηνία λήξης ή τον χρόνο ισχύος της εγγύησης, ι) την ανάληψη υποχρέωσης από τον εκδότη της εγγύησης να καταβάλει το ποσό της εγγύησης ολικά ή μερικά εντός πέντε (5) ημερών μετά από απλή έγγραφη ειδοποίηση εκείνου προς τον οποίο

⁵ Άρθρο 92, παρ.4 του ν. 4412/2016

⁶ Παρ. 4 Α του ως άνω άρθρου 92

⁷ Με την επιφύλαξη της εν όλω ή εν μέρει σύνταξης των εγγράφων σε άλλη γλώσσα

⁸ Άρθρο 72 ν. 4412/2016

⁹ Πρβλ. άρθρο 120 Ν.4512/2018 (ΦΕΚ Α' 5/17.1.2017), καθώς και άρθρο 15 παρ.1 Ν.4541/2018 (ΦΕΚ Α' 93/31.5.2018)

¹⁰ Τα γραμμάτια σύστασης χρηματικής παρακαταθήκης του Ταμείου Παρακαταθηκών και Δανείων, για την παροχή εγγυήσεων συμμετοχής και καλής εκτέλεσης (εγγυοδοτική παρακαταθήκη) συστήνονται σύμφωνα με την ειδική νομοθεσία που διέπει αυτό και ειδικότερα βάσει του άρθρου 4 του π.δ της 30 Δεκεμβρίου 1926/3 Ιανουαρίου 1927 ("Περί συστάσεως και αποδόσεως παρακαταθηκών και καταθέσεων παρά τω Ταμείω Παρακαταθηκών και Δανείων"). Πρβλ. το με αρ. πρωτ. 2756/23-5-2017 έγγραφο της Ε.Α.Α.ΔΗ.ΣΥ. (ΑΔΑ: 7ΝΣΡΟΞΤΒ-975).



Ευρωπαϊκή Ένωση
Ευρωπαϊκό Ταμείο
ανάπτυξης και
επιδότησης



Ε.Π.
ΜΕΤΑΡΡΥΘΜΙΣΗ
ΔΗΜΟΣΙΟΥ
ΤΟΜΕΑ



ΕΣΠΑ
2014-2020
ανάπτυξη - εργασία - αλληλεγγύη

απευθύνεται και ια) στην περίπτωση των εγγυήσεων καλής εκτέλεσης και προκαταβολής, τον αριθμό και τον τίτλο της σχετικής σύμβασης¹¹.

Η περ. α' του προηγούμενου εδαφίου ζ' δεν εφαρμόζεται για τις εγγυήσεις που παρέχονται με γραμματίο του Ταμείου Παρακαταθηκών και Δανείων.

(βλ. ΠΑΡΑΡΤΗΜΑ ΧΙ)

Η αναθέτουσα αρχή επικοινωνεί με τους εκδότες των εγγυητικών επιστολών προκειμένου να διαπιστώσει την εγκυρότητά τους.

2.1.6 Προστασία Προσωπικών Δεδομένων

Η αναθέτουσα αρχή ενημερώνει το φυσικό πρόσωπο που υπογράφει την προσφορά ως Προσφέρων ή ως Νόμιμος Εκπρόσωπος Προσφέροντος, ότι η ίδια ή και τρίτοι, κατ' εντολή και για λογαριασμό της, θα επεξεργάζονται προσωπικά δεδομένα που περιέχονται στους φακέλους της προσφοράς και τα αποδεικτικά μέσα τα οποία υποβάλλονται σε αυτήν, στο πλαίσιο του παρόντος Διαγωνισμού, για το σκοπό της αξιολόγησης των προσφορών και της ενημέρωσης έτερων συμμετεχόντων σε αυτόν, λαμβάνοντας κάθε εύλογο μέτρο για τη διασφάλιση του απόρρητου και της ασφάλειας της επεξεργασίας των δεδομένων και της προστασίας τους από κάθε μορφής αθέμιτη επεξεργασία, σύμφωνα με τις διατάξεις της κείμενης νομοθεσίας περί προστασίας προσωπικών δεδομένων, κατά τα αναλυτικώς αναφερόμενα στην αναλυτική ενημέρωση που επισυνάπτεται στην παρούσα.

2.2 Δικαίωμα Συμμετοχής - Κριτήρια Ποιοτικής Επιλογής

2.2.1 Δικαίωμα συμμετοχής

1. Δικαίωμα συμμετοχής στη διαδικασία σύναψης της παρούσας σύμβασης έχουν φυσικά ή νομικά πρόσωπα και, σε περίπτωση ενώσεων οικονομικών φορέων, τα μέλη αυτών, που είναι εγκατεστημένα σε¹²:

α) κράτος-μέλος της Ένωσης,

β) κράτος-μέλος του Ευρωπαϊκού Οικονομικού Χώρου (Ε.Ο.Χ.),

γ) τρίτες χώρες που έχουν υπογράψει και κυρώσει τη ΣΔΣ¹³, στο βαθμό που η υπό ανάθεση δημόσια σύμβαση καλύπτεται από τα Παραρτήματα 1, 2, 4, 5, 6 και 7¹⁴ και τις γενικές σημειώσεις του σχετικού με την Ένωση Προσαρτήματος Ι της ως άνω Συμφωνίας, καθώς και

¹¹ Παρ. 12 άρθρου 72 ν. 4412/2016

¹² Δυναμεί του Κανονισμού (ΕΕ) 2022/576 του Συμβουλίου, που δημοσιεύθηκε στην Επίσημη Εφημερίδα της Ευρωπαϊκής Ένωσης στις 8 Απριλίου 2022 (τεύχος L 111), προστίθεται στον Κανονισμό (ΕΕ) 833/2014 άρθρο 5 (ια), σύμφωνα με την παράγραφο 1 του οποίου: «1. Απαγορεύεται η ανάθεση ή η συνέχιση της εκτέλεσης οποιασδήποτε δημόσιας σύμβασης ή σύμβασης παραχώρησης που εμπίπτει στο πεδίο εφαρμογής των οδηγιών για τις δημόσιες συμβάσεις, καθώς και του άρθρου 10 παράγραφοι 1 και 3, παράγραφος 6 στοιχεία α) έως ε), παράγραφοι 8, 9 και 10 και των άρθρων 11, 12, 13 και 14 της οδηγίας 2014/23/ΕΕ1, των άρθρων 7 και 8, του άρθρου 10 στοιχεία β) έως στ) και η) έως ι) της οδηγίας 2014/24/ΕΕ2, του άρθρου 18, του άρθρου 21 στοιχεία β) έως ε) και ζ) έως θ) και των άρθρων 29 και 30 της οδηγίας 2014/25/ΕΕ3, καθώς και του άρθρου 13 στοιχεία α) έως δ), στ) έως η) και ι) της οδηγίας 2009/81/ΕΚ4, σε ή με: 2 α) Ρώσο υπήκοο ή φυσικό ή νομικό πρόσωπο, οντότητα ή φορέα που έχει την έδρα του στη Ρωσία. β) νομικό πρόσωπο, οντότητα ή φορέα του οποίου τα δικαιώματα ιδιοκτησίας κατέχει άμεσα ή έμμεσα σε ποσοστό άνω του πενήντα τοις εκατό (50%) οντότητα αναφερόμενη στο στοιχείο α) της παρούσας παραγράφου. ή γ) φυσικό ή νομικό πρόσωπο, οντότητα ή φορέα που ενεργεί εξ ονόματος ή κατ' εντολή οντότητας αναφερόμενης στο στοιχείο α) ή β) της παρούσας παραγράφου, συμπεριλαμβανομένων, όταν αντιστοιχούν σε περισσότερο από το δέκα τοις εκατό (10%) της αξίας της σύμβασης, των υπεργολάβων, προμηθευτών ή οντοτήτων στον οποίων τις ικανότητες στηρίζεται κατά την έννοια των οδηγιών για τις δημόσιες συμβάσεις». Βλ. σχετικά την υπ' αριθ. πρωτ. 39231/13-4-2022 (ΑΔΑ: 6Α7Τ46ΜΤΛΡ-Δ22) εγκύκλιο του Υπουργείου Ανάπτυξης και Επενδύσεων.

¹³ Βλ. σχετικά με ΣΔΣ https://www.wto.org/english/tratop_e/gproc_e/gp_gpa_e.htm



δ) σε τρίτες χώρες που δεν εμπίπτουν στην περίπτωση γ' της παρούσας παραγράφου και έχουν συνάψει διμερείς ή πολυμερείς συμφωνίες με την Ένωση σε θέματα διαδικασιών ανάθεσης δημοσίων συμβάσεων¹⁵.

Στο βαθμό που καλύπτονται από τα Παραρτήματα 1, 2, 4, 5 6 και 7 και τις γενικές σημειώσεις του σχετικού με την Ένωση Προσαρτήματος Ι της ΣΔΣ, καθώς και τις λοιπές διεθνείς συμφωνίες από τις οποίες δεσμεύεται η Ένωση, οι αναθέτουσες αρχές επιφυλάσσουν για τα έργα, τα αγαθά, τις υπηρεσίες και τους οικονομικούς φορείς των χωρών που έχουν υπογράψει τις εν λόγω συμφωνίες μεταχείριση εξίσου ευνοϊκή με αυτήν που επιφυλάσσουν για τα έργα, τα αγαθά, τις υπηρεσίες και τους οικονομικούς φορείς της Ένωσης¹⁶.

2. Οικονομικός φορέας συμμετέχει είτε μεμονωμένα είτε ως μέλος ένωσης. Οι ενώσεις οικονομικών φορέων, συμπεριλαμβανομένων και των προσωρινών συμπράξεων, δεν απαιτείται να περιβληθούν συγκεκριμένη νομική μορφή για την υποβολή προσφοράς. Η αναθέτουσα αρχή μπορεί να απαιτήσει από τις ενώσεις οικονομικών φορέων να περιβληθούν συγκεκριμένη νομική μορφή, εφόσον τους ανατεθεί η σύμβαση.

Στις περιπτώσεις υποβολής προσφοράς από ένωση οικονομικών φορέων, όλα τα μέλη της ευθύνονται έναντι της αναθέτουσας αρχής αλληλέγγυα και εις ολόκληρον.¹⁷

2.2.2 Εγγύηση συμμετοχής¹⁸

2.2.2.1. Για την έγκυρη συμμετοχή στη διαδικασία σύναψης της παρούσας σύμβασης, κατατίθεται από τους συμμετέχοντες οικονομικούς φορείς (προσφέροντες), εγγυητική επιστολή συμμετοχής¹⁹, ποσού εννέα χιλιάδων εξακοσίων ογδόντα **9.680,00 ευρώ**²⁰. Σχετικό υπόδειγμα εγγυητικής επιστολής συμμετοχής παρέχεται στο Παράρτημα XI: ΥΠΟΔΕΙΓΜΑΤΑ ΕΓΓΥΗΤΙΚΩΝ ΕΠΙΣΤΟΛΩΝ της παρούσας διακήρυξης.

Στην περίπτωση ένωσης οικονομικών φορέων, η εγγύηση συμμετοχής περιλαμβάνει και τον όρο ότι η εγγύηση καλύπτει τις υποχρεώσεις όλων των οικονομικών φορέων που συμμετέχουν στην ένωση.

Η εγγύηση συμμετοχής πρέπει να ισχύει τουλάχιστον για τριάντα (30) ημέρες μετά τη λήξη του χρόνου ισχύος της προσφοράς του άρθρου 2.4.5 της παρούσας, ήτοι μέχρι **29/12/2023**, άλλως η προσφορά απορρίπτεται. Η αναθέτουσα αρχή μπορεί, πριν τη λήξη της προσφοράς, να ζητά από τους προσφέροντες να παρατείνουν, πριν τη λήξη τους, τη διάρκεια ισχύος της προσφοράς και της εγγύησης συμμετοχής.

¹⁴ Σύμφωνα με το ισχύον κείμενο της ΣΔΣ, τα σχετικά παραρτήματα που αναφέρονται στο άρθρο 25 αντιστοιχούν πλέον στα 1, 2, 4, 5, 6 και 7.

¹⁵ Επισημαίνεται ότι απαγορεύεται η συμμετοχή εξωχώριας εταιρείας από «μη συνεργάσιμα κράτη στον φορολογικό τομέα» κατά την έννοια των παρ. 3 και 4 του άρθρου 65 του ν. 4172/2013, καθώς και από κράτη που έχουν προνομακό φορολογικό καθεστώς, όπως αυτά ορίζονται στον κατάλογο της απόφασης της παρ. 7 του άρθρου 65 του ως άνω Κώδικα, κατά τα αναφερόμενα στην περίπτωση α' και β' της παραγράφου 4 του άρθρου 4 του ν. 3310/2005.

¹⁶ Πρβλ. σχετικά, σελ. 8 της Ανακοίνωσης της Επιτροπής C (2019) 5494 final «Κατευθυντήριες γραμμές για τη συμμετοχή προσφερόντων και αγαθών από τρίτες χώρες στην αγορά δημοσίων συμβάσεων της ΕΕ».

¹⁷ Άρθρο 19 ν. 4412/2016

¹⁸ Παρ. 1, 2, 3 και 12 του άρθρου 72 του ν.4412/2016.

¹⁹ Σε περίπτωση υποβολής προσφοράς για ένα ή περισσότερα τμήματα της σύμβασης, το ύψος της εγγύησης συμμετοχής υπολογίζεται επί της εκτιμώμενης αξίας, του/των προσφερομένου/ων τμήματος/τμημάτων (β' εδ. παρ. 1 άρθρου 72 ν. 4412/2016).).

²⁰ Το ποσοστό της εγγύησης συμμετοχής δεν μπορεί να υπερβαίνει το 2% της εκτιμώμενης αξίας της σύμβασης, εκτός ΦΠΑ, με ανάλογη στρογγυλοποίηση, μη συνυπολογιζομένων των δικαιωμάτων προαίρεσης και παράτασης της σύμβασης.



Οι πρωτότυπες εγγυήσεις συμμετοχής, πλην των εγγυήσεων που εκδίδονται ηλεκτρονικά, προσκομίζονται, σε κλειστό φάκελο με ευθύνη του οικονομικού φορέα, το αργότερο πριν την ημερομηνία και ώρα αποσφράγισης των προσφορών που ορίζεται στην παρ. 3.1 της παρούσας, άλλως η προσφορά απορρίπτεται ως απαράδεκτη, μετά από γνώμη της Επιτροπής Διαγωνισμού.

2.2.2.2. Η εγγύηση συμμετοχής επιστρέφεται στον ανάδοχο με την προσκόμιση της εγγύησης καλής εκτέλεσης.

Η εγγύηση συμμετοχής επιστρέφεται στους λοιπούς προσφέροντες, σύμφωνα με τα ειδικότερα οριζόμενα στην παρ. 3 του άρθρου 72 του ν. 4412/2016.²¹

2.2.2.3. Η εγγύηση συμμετοχής καταπίπτει, εάν ο προσφέρων: α) αποσύρει την προσφορά του κατά τη διάρκεια ισχύος αυτής, β) παρέχει, εν γνώσει του, ψευδή στοιχεία ή πληροφορίες που αναφέρονται στις παραγράφους 2.2.3 έως 2.2.8, γ) δεν προσκομίσει εγκαίρως τα προβλεπόμενα από την παρούσα δικαιολογητικά (παραγράφοι 2.2.9 και 3.2), δ) δεν προσέλθει εγκαίρως για υπογραφή του συμφωνητικού, ε) υποβάλει μη κατάλληλη προσφορά, με την έννοια της περ. 46 της παρ. 1 του άρθρου 2 του ν. 4412/2016, στ) δεν ανταποκριθεί στη σχετική πρόσκληση της αναθέτουσας αρχής να εξηγήσει την τιμή ή το κόστος της προσφοράς του εντός της τεθείσας προθεσμίας και η προσφορά του απορριφθεί²², ζ) στις περιπτώσεις των παρ. 3, 4 και 5 του άρθρου 103 του ν. 4412/2016, περί πρόσκλησης για υποβολή δικαιολογητικών από τον προσωρινό ανάδοχο, αν, κατά τον έλεγχο των παραπάνω δικαιολογητικών, σύμφωνα με τις παραγράφους 3.2 και 3.4 της παρούσας, διαπιστωθεί ότι τα στοιχεία που δηλώθηκαν στο ΕΕΕΣ είναι εκ προθέσεως απατηλά, ή ότι έχουν υποβληθεί πλαστά αποδεικτικά στοιχεία, ή αν, από τα παραπάνω δικαιολογητικά που προσκομίσθηκαν νομίμως και εμπροθέσμως, δεν αποδεικνύεται η μη συνδρομή των λόγων αποκλεισμού της παραγράφου 2.2.3 ή η πλήρωση μιας ή περισσότερων από τις απαιτήσεις των κριτηρίων ποιοτικής επιλογής.

2.2.3 Λόγοι αποκλεισμού²³

Αποκλείεται από τη συμμετοχή στην παρούσα διαδικασία σύναψης σύμβασης (διαγωνισμό) οικονομικός φορέας, εφόσον συντρέχει στο πρόσωπό του (εάν πρόκειται για μεμονωμένο φυσικό ή νομικό πρόσωπο) ή σε ένα από τα μέλη του (εάν πρόκειται για ένωση οικονομικών φορέων) ένας ή περισσότεροι από τους ακόλουθους λόγους:

2.2.3.1. Όταν υπάρχει σε βάρος του αμετάκλητη²⁴ καταδικαστική απόφαση για ένα από τα ακόλουθα εγκλήματα:

α) συμμετοχή σε εγκληματική οργάνωση, όπως αυτή ορίζεται στο άρθρο 2 της απόφασης-πλαίσιο 2008/841/ΔΕΥ του Συμβουλίου της 24ης Οκτωβρίου 2008, για την καταπολέμηση του οργανωμένου εγκλήματος (ΕΕ L 300 της 11.11.2008 σ.42), και τα εγκλήματα του άρθρου 187 του Ποινικού Κώδικα (εγκληματική οργάνωση),

β) ενεργητική δωροδοκία, όπως ορίζεται στο άρθρο 3 της σύμβασης περί της καταπολέμησης της διαφθοράς στην οποία ενέχονται υπάλληλοι των Ευρωπαϊκών Κοινοτήτων ή των κρατών-μελών της Ένωσης (ΕΕ C 195 της 25.6.1997, σ. 1) και στην παρ. 1 του άρθρου 2 της απόφασης-πλαίσιο 2003/568/ΔΕΥ του Συμβουλίου της 22ας Ιουλίου 2003, για την καταπολέμηση της δωροδοκίας στον ιδιωτικό τομέα (ΕΕ L 192 της 31.7.2003, σ. 54), καθώς και όπως ορίζεται στο εθνικό δίκαιο του

²¹ Άρθρο 72 παρ. 3 εδάφιο δεύτερο του ν. 4412/2016

²² Πρβλ άρθρο 88 σε συνδυασμό με άρθρο 72 ν. 4412/2016

²³ Άρθρα 73 και 74 ν. 4412/2016.

²⁴ Επιστημαίνεται ότι η αναφορά στο ΕΕΕΣ σε “τελεσίδικη καταδικαστική απόφαση” νοείται ως “αμετάκλητη καταδικαστική απόφαση”, η δε σχετική δήλωση του οικονομικού φορέα στο Μέρος III.Α. του ΕΕΕΣ αφορά μόνο σε αμετάκλητες καταδικαστικές αποφάσεις

οικονομικού φορέα, και τα εγκλήματα των άρθρων 159Α (δωροδοκία πολιτικών προσώπων), 236 (δωροδοκία υπαλλήλου), 237 παρ. 2-4 (δωροδοκία δικαστικών λειτουργιών), 237Α παρ. 2 (εμπορία επιρροής – μεσάζοντες), 396 παρ. 2 (δωροδοκία στον ιδιωτικό τομέα) του Ποινικού Κώδικα,

γ) απάτη, εις βάρος των οικονομικών συμφερόντων της Ένωσης, κατά την έννοια των άρθρων 3 και 4 της Οδηγίας (ΕΕ) 2017/1371 του Ευρωπαϊκού Κοινοβουλίου και του Συμβουλίου της 5^{ης} Ιουλίου 2017 σχετικά με την καταπολέμηση, μέσω του ποινικού δικαίου, της απάτης εις βάρος των οικονομικών συμφερόντων της Ένωσης (L 198/28.07.2017) και τα εγκλήματα των άρθρων 159Α (δωροδοκία πολιτικών προσώπων), 216 (πλαστογραφία), 236 (δωροδοκία υπαλλήλου), 237 παρ. 2-4 (δωροδοκία δικαστικών λειτουργιών), 242 (ψευδής βεβαίωση, νόθευση κ.λπ.) 374 (διακεκριμένη κλοπή), 375 (υπεξαίρεση), 386 (απάτη), 386Α (απάτη με υπολογιστή), 386Β (απάτη σχετική με τις επιχορηγήσεις), 390 (απιστία) του Ποινικού Κώδικα και των άρθρων 155 επ. του Εθνικού Τελωνειακού Κώδικα (ν. 2960/2001, Α' 265), όταν αυτά στρέφονται κατά των οικονομικών συμφερόντων της Ευρωπαϊκής Ένωσης ή συνδέονται με την προσβολή αυτών των συμφερόντων, καθώς και τα εγκλήματα των άρθρων 23 (διασυνοριακή απάτη σχετικά με τον ΦΠΑ) και 24 (επικουρικές διατάξεις για την ποινική προστασία των οικονομικών συμφερόντων της Ευρωπαϊκής Ένωσης) του ν. 4689/2020 (Α' 103),

δ) τρομοκρατικά εγκλήματα ή εγκλήματα συνδεόμενα με τρομοκρατικές δραστηριότητες, όπως ορίζονται, αντιστοίχως, στα άρθρα 3-4 και 5-12 της Οδηγίας (ΕΕ) 2017/541 του Ευρωπαϊκού Κοινοβουλίου και του Συμβουλίου της 15^{ης} Μαρτίου 2017 για την καταπολέμηση της τρομοκρατίας και την αντικατάσταση της απόφασης-πλαίσιο 2002/475/ΔΕΥ του Συμβουλίου και για την τροποποίηση της απόφασης 2005/671/ΔΕΥ του Συμβουλίου (ΕΕ L 88/31.03.2017) ή ηθική αυτουργία ή συνέργεια ή απόπειρα διάπραξης εγκλήματος, όπως ορίζονται στο άρθρο 14 αυτής, και τα εγκλήματα των άρθρων 187Α και 187Β του Ποινικού Κώδικα, καθώς και τα εγκλήματα των άρθρων 32-35 του ν. 4689/2020 (Α'103),

ε) νομιμοποίηση εσόδων από παράνομες δραστηριότητες ή χρηματοδότηση της τρομοκρατίας, όπως αυτές ορίζονται στο άρθρο 1 της Οδηγίας (ΕΕ) 2015/849 του Ευρωπαϊκού Κοινοβουλίου και του Συμβουλίου της 20ης Μαΐου 2015, σχετικά με την πρόληψη της χρησιμοποίησης του χρηματοπιστωτικού συστήματος για τη νομιμοποίηση εσόδων από παράνομες δραστηριότητες ή για τη χρηματοδότηση της τρομοκρατίας, την τροποποίηση του κανονισμού (ΕΕ) αριθμ. 648/2012 του Ευρωπαϊκού Κοινοβουλίου και του Συμβουλίου, και την κατάργηση της οδηγίας 2005/60/ΕΚ του Ευρωπαϊκού Κοινοβουλίου και του Συμβουλίου και της οδηγίας 2006/70/ΕΚ της Επιτροπής (ΕΕ L 141/05.06.2015) και τα εγκλήματα των άρθρων 2 και 39 του ν. 4557/2018 (Α' 139),

στ) παιδική εργασία και άλλες μορφές εμπορίας ανθρώπων, όπως ορίζονται στο άρθρο 2 της Οδηγίας 2011/36/ΕΕ του Ευρωπαϊκού Κοινοβουλίου και του Συμβουλίου της 5ης Απριλίου 2011, για την πρόληψη και την καταπολέμηση της εμπορίας ανθρώπων και για την προστασία των θυμάτων της, καθώς και για την αντικατάσταση της απόφασης-πλαίσιο 2002/629/ΔΕΥ του Συμβουλίου (ΕΕ L 101 της 15.4.2011, σ. 1), και τα εγκλήματα του άρθρου 323Α του Ποινικού Κώδικα (εμπορία ανθρώπων).

Ο οικονομικός φορέας αποκλείεται, επίσης, όταν το πρόσωπο εις βάρος του οποίου εκδόθηκε αμετάκλητη καταδικαστική απόφαση είναι μέλος του διοικητικού, διευθυντικού ή εποπτικού οργάνου του ή έχει εξουσία εκπροσώπησης, λήψης αποφάσεων ή ελέγχου σε αυτό. Η υποχρέωση του προηγούμενου εδαφίου αφορά:

- στις περιπτώσεις εταιρειών περιορισμένης ευθύνης (Ε.Π.Ε.) ιδιωτικών κεφαλαιουχικών εταιρειών (Ι.Κ.Ε.) και προσωπικών εταιρειών (Ο.Ε. και Ε.Ε.) τους διαχειριστές.
- στις περιπτώσεις ανωνύμων εταιρειών (Α.Ε.), τον διευθύνοντα Σύμβουλο, τα μέλη του Διοικητικού Συμβουλίου, καθώς και τα πρόσωπα στα οποία με απόφαση του Διοικητικού Συμβουλίου έχει ανατεθεί το σύνολο της διαχείρισης και εκπροσώπησης της εταιρείας.
- στις περιπτώσεις Συνεταιρισμών, τα μέλη του Διοικητικού Συμβουλίου.



- σε όλες τις υπόλοιπες περιπτώσεις νομικών προσώπων, τον κατά περίπτωση νόμιμο εκπρόσωπο.

Εάν στις ως άνω περιπτώσεις (α) έως (στ) η κατά τα ανωτέρω περίοδος αποκλεισμού δεν έχει καθοριστεί με αμετάκλητη απόφαση, αυτή ανέρχεται σε πέντε (5) έτη από την ημερομηνία της καταδίκης με αμετάκλητη απόφαση.

2.2.3.2. Στις ακόλουθες περιπτώσεις :

α) όταν ο οικονομικός φορέας έχει αθετήσει τις υποχρεώσεις του όσον αφορά στην καταβολή φόρων ή εισφορών κοινωνικής ασφάλισης και αυτό έχει διαπιστωθεί από δικαστική ή διοικητική απόφαση με τελεσίδικη και δεσμευτική ισχύ, σύμφωνα με διατάξεις της χώρας όπου είναι εγκατεστημένος ή την εθνική νομοθεσία ή

β) όταν η αναθέτουσα αρχή μπορεί να αποδείξει με τα κατάλληλα μέσα ότι ο οικονομικός φορέας έχει αθετήσει τις υποχρεώσεις του όσον αφορά την καταβολή φόρων ή εισφορών κοινωνικής ασφάλισης.

Αν ο οικονομικός φορέας είναι Έλληνας πολίτης ή έχει την εγκατάστασή του στην Ελλάδα, οι υποχρεώσεις του που αφορούν τις εισφορές κοινωνικής ασφάλισης καλύπτουν τόσο την κύρια όσο και την επικουρική ασφάλιση.

Οι υποχρεώσεις των περ. α' και β' της παρ. 2.2.3.2 θεωρείται ότι δεν έχουν αθετηθεί εφόσον δεν έχουν καταστεί ληξιπρόθεσμες ή εφόσον αυτές έχουν υπαχθεί σε δεσμευτικό διακανονισμό που τηρείται.

Δεν αποκλείεται ο οικονομικός φορέας, όταν έχει εκπληρώσει τις υποχρεώσεις του είτε καταβάλλοντας τους φόρους ή τις εισφορές κοινωνικής ασφάλισης που οφείλει, συμπεριλαμβανομένων, κατά περίπτωση, των δεδουλευμένων τόκων ή των προστίμων είτε υπαγόμενος σε δεσμευτικό διακανονισμό για την καταβολή τους στο μέτρο που τηρεί τους όρους του δεσμευτικού κανονισμού.

2.2.3.3 KENO

2.2.3.4. Αποκλείεται²⁵ από τη συμμετοχή στη διαδικασία σύναψης της παρούσας σύμβασης, οικονομικός φορέας σε οποιαδήποτε από τις ακόλουθες καταστάσεις²⁶:

(α) εάν έχει αθετήσει τις υποχρεώσεις που προβλέπονται στην παρ. 2 του άρθρου 18 του ν. 4412/2016²⁷, περί αρχών που εφαρμόζονται στις διαδικασίες σύναψης δημοσίων συμβάσεων,

(β) εάν τελεί υπό πτώχευση ή έχει υπαχθεί σε διαδικασία ειδικής εκκαθάρισης ή τελεί υπό αναγκαστική διαχείριση από εκκαθαριστή ή από το δικαστήριο ή έχει υπαχθεί σε διαδικασία πτωχευτικού συμβιβασμού ή έχει αναστείλει τις επιχειρηματικές του δραστηριότητες ή έχει υπαχθεί σε διαδικασία εξυγίανσης και δεν τηρεί τους όρους αυτής ή εάν βρίσκεται σε οποιαδήποτε ανάλογη κατάσταση προκύπτουσα από παρόμοια διαδικασία, προβλεπόμενη σε εθνικές διατάξεις νόμου. Η

²⁵ Οι λόγοι της παραγράφου 4 αποτελούν δυνητικούς λόγους αποκλεισμού, σύμφωνα με το άρθρο 73 παρ. 4 ν. 4412/2016. Κατά συνέπεια, η Α.Α. δύναται να επιλέξει όλους, μερικούς, ή, ενδεχομένως, και κανέναν από τους λόγους αποκλεισμού της παρ. 4, συνεκτιμώντας τα ιδιαίτερα χαρακτηριστικά της υπό ανάθεση σύμβασης (εκτιμώμενη αξία αυτής, ειδικές περιστάσεις κλπ), με σχετική πρόβλεψη στη διακήρυξη (πρβλ. αιτιολογική έκθεση νόμου 4412/2016 - άρθρο 73 παρ. 4). Επισημαίνεται, επίσης, ότι η επιλογή από την Α.Α. λόγου/ων αποκλεισμού της παρ. 4 διαμορφώνει αντιστοίχως τις επιλογές της στα σχετικά πεδία του ΕΕΕΣ καθώς και τα μέσα απόδειξης του άρθρου 2.2.9.2.

²⁶ Ειδικά για τους δυνητικούς λόγους αποκλεισμού πρβλ. την Κατευθυντήρια Οδηγία 20/22-06-2017 της Αρχής (ΑΔΑ: ΩΡΞ3ΟΞΤΒ-9Ρ5). Ειδικότερα, όταν η αναθέτουσα αρχή εξετάζει τη συνδρομή των προϋποθέσεων εφαρμογής των δυνητικών λόγων αποκλεισμού που έχει συμπεριλάβει στα έγγραφα της σύμβασης, πρέπει να δίδει ιδιαίτερη προσοχή στην τήρηση της αρχής της αναλογικότητας (πρβλ και αιτιολογική σκέψη 101 της Οδηγίας 2014/24/ΕΕ).

²⁷ Η αθέτηση της υποχρέωσης αυτής συνιστά σοβαρό επαγγελματικό παράπτωμα του οικονομικού φορέα κατά την έννοια της περίπτωσης θ' της παραγράφου 4 του άρθρου 73. Πρβλ άρθρο 18 παρ. 5 του ν. 4412/2016.

αναθέτουσα αρχή μπορεί να μην αποκλείει έναν οικονομικό φορέα ο οποίος βρίσκεται σε μία εκ των καταστάσεων που αναφέρονται στην περίπτωση αυτή, υπό την προϋπόθεση ότι αποδεικνύει ότι ο εν λόγω φορέας είναι σε θέση να εκτελέσει τη σύμβαση, λαμβάνοντας υπόψη τις ισχύουσες διατάξεις και τα μέτρα για τη συνέχιση της επιχειρηματικής του λειτουργίας²⁸,

(γ) εάν, με την επιφύλαξη της παραγράφου 3β του άρθρου 44 του ν. 3959/2011 περί ποινικών κυρώσεων και άλλων διοικητικών συνεπειών, υπάρχουν επαρκώς εύλογες ενδείξεις που οδηγούν στο συμπέρασμα ότι ο οικονομικός φορέας συνήψε συμφωνίες με άλλους οικονομικούς φορείς με στόχο τη στρέβλωση του ανταγωνισμού,

δ) εάν μία κατάσταση σύγκρουσης συμφερόντων κατά την έννοια του άρθρου 24 του ν. 4412/2016 δεν μπορεί να θεραπευθεί αποτελεσματικά με άλλα, λιγότερο παρεμβατικά, μέσα,

(ε) εάν μία κατάσταση στρέβλωσης του ανταγωνισμού από την πρότερη συμμετοχή του οικονομικού φορέα κατά την προετοιμασία της διαδικασίας σύναψης σύμβασης, σύμφωνα με όσα ορίζονται στο άρθρο 48 του ν. 4412/2016, δεν μπορεί να θεραπευθεί με άλλα, λιγότερο παρεμβατικά, μέσα,

(στ) εάν έχει επιδείξει σοβαρή ή επαναλαμβανόμενη πλημμέλεια κατά την εκτέλεση ουσιώδους απαίτησης στο πλαίσιο προηγούμενης δημόσιας σύμβασης, προηγούμενης σύμβασης με αναθέτοντα φορέα ή προηγούμενης σύμβασης παραχώρησης που είχε ως αποτέλεσμα την πρόωρη καταγγελία της προηγούμενης σύμβασης, αποζημιώσεις ή άλλες παρόμοιες κυρώσεις,

(ζ) εάν έχει κριθεί ένοχος εκ προθέσεως σοβαρών απατηλών δηλώσεων κατά την παροχή των πληροφοριών που απαιτούνται για την εξακρίβωση της απουσίας των λόγων αποκλεισμού ή την πλήρωση των κριτηρίων επιλογής, έχει αποκρύψει τις πληροφορίες αυτές ή δεν είναι σε θέση να προσκομίσει τα δικαιολογητικά που απαιτούνται κατ' εφαρμογή της παραγράφου 2.2.9.2 της παρούσας,

(η) εάν επιχειρήσει να επηρεάσει με αθέμιτο τρόπο τη διαδικασία λήψης αποφάσεων της αναθέτουσας αρχής, να αποκτήσει εμπιστευτικές πληροφορίες που ενδέχεται να του αποφέρουν αθέμιτο πλεονέκτημα στη διαδικασία σύναψης σύμβασης ή να παράσχει με απατηλό τρόπο παραπλανητικές πληροφορίες που ενδέχεται να επηρεάσουν ουσιωδώς τις αποφάσεις που αφορούν τον αποκλεισμό, την επιλογή ή την ανάθεση,

(θ) εάν η αναθέτουσα αρχή μπορεί να αποδείξει, με κατάλληλα μέσα ότι έχει διαπράξει σοβαρό επαγγελματικό παράπτωμα, το οποίο θέτει εν αμφιβόλω την ακεραιότητά του.

Εάν στις ως άνω περιπτώσεις (α) έως (θ) η περίοδος αποκλεισμού δεν έχει καθοριστεί με αμετάκλητη απόφαση, αυτή ανέρχεται σε τρία (3) έτη από την ημερομηνία έκδοσης πράξης που βεβαιώνει το σχετικό γεγονός.²⁹

2.2.3.5. KENO

2.2.3.6. Ο οικονομικός φορέας αποκλείεται σε οποιοδήποτε χρονικό σημείο κατά τη διάρκεια της διαδικασίας σύναψης της παρούσας σύμβασης, όταν αποδεικνύεται ότι βρίσκεται, λόγω πράξεων ή παραλείψεων του, είτε πριν είτε κατά τη διαδικασία, σε μία από τις ως άνω περιπτώσεις.

2.2.3.7. Οικονομικός φορέας που εμπίπτει σε μια από τις καταστάσεις που αναφέρονται στις παραγράφους 2.2.3.1 και 2.2.3.4, εκτός από την περ. β αυτής, μπορεί να προσκομίζει στοιχεία³⁰, προκειμένου να αποδείξει ότι τα μέτρα που έλαβε επαρκούν για να αποδείξουν την αξιοπιστία του,

²⁸ Σχετική δήλωση του προσφέροντος οικονομικού φορέα περιλαμβάνεται στο ΕΕΕΣ

²⁹ Πρβλ. παράγραφο 10 του άρθρου 73 ν.4412/2016. Επίσης, υπ' αριθμ. πρωτ. 6271/30-11-2018 έγγραφο της Αρχής (ΑΔΑ Ψ3Κ8ΟΞΤΒ-09Β), σχετικά με την απόφαση ΔΕΕ της 24 Οκτωβρίου 2018 στην υπόθεση C-124/2017.

³⁰ Σχετικά με την προσκόμιση αποδείξεων για τα επανορθωτικά μέτρα βλ. την απόφαση της 14ης Ιανουαρίου 2021 του ΔΕΕ στην υπόθεση C-387/19

παρότι συντρέχει ο σχετικός λόγος αποκλεισμού (αυτοκάθαρση). Για τον σκοπό αυτόν, ο οικονομικός φορέας αποδεικνύει ότι έχει καταβάλει ή έχει δεσμευθεί να καταβάλει αποζημίωση για ζημίες που προκλήθηκαν από το ποινικό αδίκημα ή το παράπτωμα, ότι έχει διευκρινίσει τα γεγονότα και τις περιστάσεις με ολοκληρωμένο τρόπο, μέσω ενεργού συνεργασίας με τις ερευνητικές αρχές, και έχει λάβει συγκεκριμένα τεχνικά και οργανωτικά μέτρα, καθώς και μέτρα σε επίπεδο προσωπικού κατάλληλα για την αποφυγή περαιτέρω ποινικών αδικημάτων ή παραπτωμάτων. Τα μέτρα που λαμβάνονται από τους οικονομικούς φορείς αξιολογούνται σε συνάρτηση με τη σοβαρότητα και τις ιδιαίτερες περιστάσεις του ποινικού αδικήματος ή του παραπτώματος. Εάν τα στοιχεία κριθούν επαρκή, ο εν λόγω οικονομικός φορέας δεν αποκλείεται από τη διαδικασία σύναψης σύμβασης. Αν τα μέτρα κριθούν ανεπαρκή, γνωστοποιείται στον οικονομικό φορέα το σκεπτικό της απόφασης αυτής. Οικονομικός φορέας που έχει αποκλειστεί, σύμφωνα με τις κείμενες διατάξεις, με τελεσίδικη απόφαση, σε εθνικό επίπεδο, από τη συμμετοχή σε διαδικασίες σύναψης σύμβασης ή ανάθεσης παραχώρησης δεν μπορεί να κάνει χρήση της ανωτέρω δυνατότητας κατά την περίοδο του αποκλεισμού που ορίζεται στην εν λόγω απόφαση³¹.

2.2.3.8. Η απόφαση για την διαπίστωση της επάρκειας ή μη των επανορθωτικών μέτρων κατά την προηγούμενη παράγραφο εκδίδεται σύμφωνα με τα οριζόμενα στις παρ. 8 και 9 του άρθρου 73 του ν. 4412/2016³².

2.2.3.9. Οικονομικός φορέας, σε βάρος του οποίου έχει επιβληθεί η κύρωση του οριζόντιου αποκλεισμού σύμφωνα με τις κείμενες διατάξεις και για το χρονικό διάστημα που αυτή ορίζει, αποκλείεται από την παρούσα διαδικασία σύναψης της σύμβασης.

Κριτήρια Επιλογής³³

2.2.4 Καταλληλότητα άσκησης επαγγελματικής δραστηριότητας³⁴

Οι οικονομικοί φορείς που συμμετέχουν στη διαδικασία σύναψης της παρούσας σύμβασης απαιτείται να ασκούν δραστηριότητα συναφή με το αντικείμενο της σύμβασης.

Οι οικονομικοί φορείς που είναι εγκατεστημένοι σε κράτος μέλος της Ευρωπαϊκής Ένωσης απαιτείται να είναι εγγεγραμμένοι σε ένα από τα επαγγελματικά μητρώα ή εμπορικά μητρώα που τηρούνται στο κράτος εγκατάστασής τους ή να ικανοποιούν οποιαδήποτε άλλη απαίτηση ορίζεται στο Παράρτημα XI του Προσαρτήματος Α' του ν. 4412/2016. Εφόσον οι οικονομικοί φορείς απαιτείται να διαθέτουν ειδική έγκριση ή να είναι μέλη συγκεκριμένου οργανισμού για να μπορούν να παράσχουν τη σχετική υπηρεσία στη χώρα καταγωγής τους, η αναθέτουσα αρχή μπορεί να τους ζητεί να αποδείξουν ότι διαθέτουν την έγκριση αυτή ή ότι είναι μέλη του εν λόγω οργανισμού ή να τους

³¹ Παρ. 7 άρθρου 73 ν. 4412/2016.

³² Πρβλ. απόφαση υπ' αριθμ. 49341/19-05-2020 (ΦΕΚ 385 τεύχος ΥΟΔΔ, 25-05-2020), η οποία εξακολουθεί να ισχύει έως την έκδοση της απόφασης της παρ. 9 του άρθρου 73 του ν. 4412/2016.

³³ Επισημαίνεται ότι όλα τα κριτήρια επιλογής είναι προαιρετικά, τίθενται στην παρούσα διακήρυξη κατά την κρίση και τη διακριτική ευχέρεια της Α.Α. και πρέπει να σχετίζονται και να είναι ανάλογα με το αντικείμενο της σύμβασης (άρθρο 75 παρ. 1 του ν. 4412/2016). Επιπλέον, οι Α.Α. μπορούν να επιβάλλουν στους οικονομικούς φορείς ως απαιτήσεις συμμετοχής μόνο τα κριτήρια που αναφέρονται στις παραγράφους 2.2.4, 2.2.5 και 2.2.6. Έχουν τη δυνατότητα, κατά συνέπεια, να επιλέξουν ένα, περισσότερα ή όλα ενδεχομένως τα ως άνω κριτήρια επιλογής, συνεκτιμώντας τα ιδιαίτερα χαρακτηριστικά της υπό ανάθεση σύμβασης (εκτιμώμενη αξία αυτής, ειδικές περιστάσεις κλπ), με σχετική πρόβλεψη στη διακήρυξη. Οι Α.Α. διαμορφώνουν αντίστοιχα τα πεδία του ΕΕΕΣ, σύμφωνα με την παράγραφο 2.2.9., καθώς και τα μέσα απόδειξης του άρθρου 2.2.9.2. Πρβλ. και την Κατευθυντήρια Οδηγία 13 της Ε.Α.Α.ΔΗ.ΣΥ. "Κριτήρια ποιοτικής επιλογής δημοσίων συμβάσεων και έλεγχος καταλληλότητας: ειδικά η οικονομική και χρηματοοικονομική επάρκεια και η τεχνική και επαγγελματική ικανότητα" (ΑΔΑ ΩΒΥ7ΟΞΤΒ-ΤΛ7) και ειδικότερα τις Ενότητες III και IV παρ. 1 όπου παρατίθενται σχετικά παραδείγματα.

³⁴ Πρβλ άρθρο 75 παρ. 2 ν. 4412/2016

καλέσει να προβούν σε ένορκη δήλωση ενώπιον συμβολαιογράφου σχετικά με την άσκηση του συγκεκριμένου επαγγέλματος.

Στην περίπτωση οικονομικών φορέων εγκατεστημένων σε κράτος μέλους του Ευρωπαϊκού Οικονομικού Χώρου (Ε.Ο.Χ) ή σε τρίτες χώρες που προσχωρήσει στη ΣΔΣ, ή σε τρίτες χώρες που δεν εμπίπτουν στην προηγούμενη περίπτωση και έχουν συνάψει διμερείς ή πολυμερείς συμφωνίες με την Ένωση σε θέματα διαδικασιών ανάθεσης δημοσίων συμβάσεων, απαιτείται να είναι εγγεγραμμένοι σε αντίστοιχα επαγγελματικά μητρώα.

Οι εγκατεστημένοι στην Ελλάδα οικονομικοί φορείς θα πρέπει να είναι εγγεγραμμένοι στο οικείο επαγγελματικό μητρώο, εφόσον, κατά την κείμενη νομοθεσία, απαιτείται η εγγραφή τους για την υπό ανάθεση υπηρεσία.

Στην περίπτωση ένωσης οικονομικών φορέων η καταλληλότητα άσκησης επαγγελματικής δραστηριότητας θα πρέπει να καλύπτεται από όλα τα μέλη της ένωσης.

2.2.5 Οικονομική και χρηματοοικονομική επάρκεια³⁵

Όσον αφορά την οικονομική και χρηματοοικονομική επάρκεια για την παρούσα διαδικασία σύναψης σύμβασης, οι οικονομικοί φορείς απαιτείται³⁶:

A. Να έχουν μέσο ετήσιο γενικό κύκλο εργασιών των τριών (3) τελευταίων διαχειριστικών χρήσεων (2019, 2020, 2021), συναρτήσει της ημερομηνίας σύστασης του οικονομικού φορέα ή έναρξης των δραστηριοτήτων του και εφόσον είναι διαθέσιμες οι πληροφορίες για τον εν λόγω κύκλο εργασιών, μεγαλύτερο από το 100% της εκτιμώμενης αξίας της σύμβασης (677.600,00 € χωρίς Φ.Π.Α.). Σε περίπτωση που ο Προσφέρων δραστηριοποιείται για χρονικό διάστημα μικρότερο των τριών διαχειριστικών χρήσεων, τότε ο μέσος ετήσιος γενικός κύκλος εργασιών για όσες διαχειριστικές χρήσεις δραστηριοποιείται, θα πρέπει να είναι μεγαλύτερος από το 100% της εκτιμώμενης αξίας της σύμβασης (677.600,00€ χωρίς Φ.Π.Α.).

B. Να έχουν στα τρία τελευταία έτη αθροιστικά κύκλο εργασιών στην ανάπτυξη, συντήρηση και υποστήριξη συστημάτων λογισμικού μεγαλύτερο από το 75% της εκτιμώμενης αξίας της σύμβασης (508.200,00 € χωρίς Φ.Π.Α.).

Σε περίπτωση ένωσης οικονομικών φορέων, οι παραπάνω ελάχιστες απαιτήσεις καλύπτονται αθροιστικά από τα μέλη της ένωσης.

³⁵ Άρθρο 75 παρ. 3 ν. 4412/2016. Οι Α.Α. μπορούν να επιλέξουν ένα ή περισσότερα από τα κριτήρια που αναφέρονται στο παρόν άρθρο και να διαμορφώσουν αντίστοιχα τα πεδία του ΕΕΕΣ σύμφωνα με το άρθρο 2.2.9.1, καθώς και τα μέσα απόδειξης του άρθρου 2.2.9.2. Επισημαίνεται, περαιτέρω, ότι μπορούν (χωρίς αυτό να είναι υποχρεωτικό) να διαμορφώσουν το παρόν άρθρο είτε απαιτώντας, ως προς τα κριτήρια που επιλέγουν, ελάχιστα επίπεδα οικονομικής και χρηματοοικονομικής επάρκειας, τα οποία πρέπει να καλύπτουν οι προσφέροντες οικονομικοί φορείς με αναφορά σε συγκεκριμένα μεγέθη (π.χ. κύκλος εργασιών 200.000 ευρώ τα 3 τελευταία έτη), είτε ζητώντας από τους οικονομικούς φορείς να δηλώσουν τις ζητούμενες πληροφορίες αναφέροντας τη μεθοδολογία με την οποία θα αξιολογήσουν τις πληροφορίες αυτές.

Πρβλ. και την Κατευθυντήρια Οδηγία 13 της Ε.Α.Α.ΔΗ.ΣΥ. "Κριτήρια ποιοτικής επιλογής δημοσίων συμβάσεων και έλεγχος καταλληλότητας: ειδικά η οικονομική και χρηματοοικονομική επάρκεια και η τεχνική και επαγγελματική ικανότητα" (ΑΔΑ ΩΒΥ7ΟΞΤΒ-ΤΛ7) και ειδικότερα την Ενότητα ΙΙΙ, όπου παρατίθενται σχετικά παραδείγματα.

³⁶ Όπως υποσημείωση ανωτέρω



2.2.6 Τεχνική και επαγγελματική ικανότητα³⁷

Όσον αφορά στην τεχνική και επαγγελματική ικανότητα για την παρούσα διαδικασία σύναψης σύμβασης, οι οικονομικοί φορείς απαιτείται:

A. Οι υποψήφιοι ανάδοχοι πρέπει να έχουν ολοκληρώσει με επιτυχία αυτόνομα ή ως μέλος ένωσης, κατά τα τελευταία τρία (3) έτη, στην Ελλάδα ή σε άλλη χώρα της Ε.Ε., ένα (1) τουλάχιστον έργο ανάπτυξης ή συντήρησης λογισμικού εφαρμογών στον τομέα της φορολογίας, των τελωνείων, των δημοσίων οικονομικών ή/και του χρηματοπιστωτικού τομέα.

B. Οι υποψήφιοι ανάδοχοι πρέπει να διαθέτουν την απαιτούμενη κατάρτιση (εκπαίδευσης, πιστοποιήσεων, εμπειρίας) των στελεχών της Ομάδας Έργου, ως εξής:

Ο Ανάδοχος θα συγκροτήσει Ομάδα Έργου, με κατάλληλο οργανωτικό σχήμα και επαρκή στελέχωση, για την παροχή των υπηρεσιών που περιγράφονται. Η προτεινόμενη από τον Υποψήφιο Ομάδα Έργου πρέπει να καλύπτει, υποχρεωτικά, τις παρακάτω Κατηγορίες Στελέχους και Ρόλους:

Στελέχη κατηγορίας Α΄

- Υπεύθυνος Έργου
- Αναπληρωτής Υπεύθυνος Έργου

Στελέχη κατηγορίας Β΄

- Έμπειρος προγραμματιστής
- Έμπειρος αναλυτής επιχειρησιακών διαδικασιών.

Στελέχη κατηγορίας Γ΄

- Προγραμματιστής ή διαχειριστής συστημάτων
- Αναλυτής επιχειρησιακών διαδικασιών

Το ελάχιστο πλήθος των στελεχών που υποδεικνύονται ανά Ρόλο με τη δέσμευση ότι σε κάθε ένα στέλεχος ανατίθεται ακριβώς ένας Ρόλος, έχουν ως εξής:

- Υπεύθυνος Έργου, 1 στέλεχος
- Αναπληρωτής Υπεύθυνος Έργου, 1 στέλεχος
- Έμπειρος αναλυτής επιχειρησιακών διαδικασιών, 2 στελέχη
- Αναλυτής επιχειρησιακών διαδικασιών, 2 στελέχη
- Έμπειρος προγραμματιστής, 4 στελέχη
- Προγραμματιστής, 4 στελέχη

Το ελάχιστο συνολικό πλήθος των στελεχών που υποδεικνύονται για την Ομάδα Έργου προσδιορίζεται στα **14** άτομα με την προϋπόθεση ότι σε κάθε στέλεχος ανατίθεται ακριβώς ένας

³⁷ Άρθρο 75 παρ. 4 ν. 4412/2016.

ρόλος. Σε περίπτωση που ανατίθενται πολλαπλοί ρόλοι σε στελέχη, το πλήθος των στελεχών της ομάδας δεν μπορεί να είναι μικρότερο του **11**.

Για την περίπτωση που ο υποψήφιος ανάδοχος προτείνει τη μερική ή πλήρη χρήση έτοιμου λογισμικού η Ομάδα έργου θα πρέπει να αποτελείται τουλάχιστον από **8** στελέχη. Οι ρόλοι παραμένουν οι ίδιοι, με τη διαφορά ότι το δυναμικό του προγραμματιστή και του έμπειρου προγραμματιστή μπορεί να περιοριστεί μπορεί να περιοριστεί σε συνολικά **3**.

1. Περιγραφή Ενδεικτικών Εργασιών για Κάθε Ρόλο

Υπεύθυνος και Αναπληρωτής Υπεύθυνος Έργου Αναδόχου.

Ζητούμενα από το ρόλο αυτό είναι η επικοινωνία με τα κλιμάκια του Κυρίου του Έργου και η ικανότητα διοίκησης του δυναμικού της Ομάδας Έργου για την παράδοση του έργου, εντός χρονοδιαγράμματος και με τα απαιτούμενα ποιοτικά χαρακτηριστικά.

Αναλυτής και Έμπειρος αναλυτής επιχειρησιακών διαδικασιών

Ζητούμενα από τον ρόλο αυτόν είναι ο προσδιορισμός των αναγκών και των απαιτήσεων των χρηστών του προς ανάπτυξη συστήματος, η απεικόνισή τους μέσω της χρήσης κατάλληλου εργαλείου και η μεταφορά αυτών των απαιτήσεων στους προγραμματιστές του έργου.

Έμπειρος προγραμματιστής

Η συμβολή του ρόλου αυτού είναι καθοριστική στη διαμόρφωση του τεχνολογικού περιβάλλοντος εργασίας, στη μοντελοποίηση επιχειρησιακών διαδικασιών και την ανάλυση απαιτήσεων, στις λειτουργικές προδιαγραφές και το σχεδιασμό του λογισμικού.

Κατά την υλοποίηση θα προγραμματίζει, θα διαμορφώνει οδηγίες και καλές πρακτικές ανάπτυξης για την ομάδα και παράλληλα θα εκπονεί σχέδια ποιότητας και ελέγχων για όλο τον κύκλο ανάπτυξης και λειτουργίας του λογισμικού.

Προγραμματιστής ή διαχειριστής συστημάτων.

Ζητούμενα από το ρόλο αυτό είναι η συγγραφή και συντήρηση κώδικα λογισμικού σύμφωνα με τις προδιαγραφές που θα έχουν τεθεί καθώς επίσης η Εκτέλεση ελέγχων που έχουν προβλεφθεί στο λογισμικό και στο περιβάλλον ανάπτυξης και λειτουργίας του λογισμικού, η εγκατάσταση και παραμετροποίηση και διαχείριση προϊόντων λογισμικού.

Στις αρμοδιότητες των στελεχών του ρόλου αυτού επίσης περιλαμβάνονται η εκπαίδευση χρηστών, τεχνικών κλιμακίων και διαχειριστών συστημάτων σε λογισμικό που αναπτύχθηκε ή/και σε πακέτα λογισμικού για τα οποία θα φέρουν πιστοποιημένη τεχνογνωσία ή σε περίπτωση χρήσης περιβαλλόντων ανοικτού κώδικα θα πρέπει να διαθέτουν αποδεδειγμένη εμπειρία.



Ευρωπαϊκή Ένωση
Ευρωπαϊκό Ταμείο
για την Ανάπτυξη



ΕΣΠΑ
2014-2020
ανάπτυξη - εργασία - αλληλεγγύη

Για το ρόλο αυτό επίσης προβλέπονται εργασίες υποστήριξης χρηστών, τεχνικών κλιμακίων και διαχειριστών συστημάτων καθώς και η λήψη και διαχείριση σύμφωνα με προβλεπόμενη διαδικασία, αναφορών προβλημάτων και αιτημάτων που αφορούν στα αντικείμενα της σύμβασης.

2. Πιστοποιήσεις στελεχών Ομάδας Έργου

Είναι αναγκαία η συγκρότηση της Ομάδας Έργου με προγραμματιστές που θα φέρουν κατάλληλες για το σκοπό αυτό πιστοποιήσεις. Για το σκοπό αυτό απαιτούνται πιστοποιήσεις για τα εργαλεία και τα προϊόντα λογισμικού που θα χρησιμοποιηθούν για την υλοποίηση του έργου. Ο Ανάδοχος στην προσφορά του θα πρέπει να συμπεριλάβει κατάλογο πιστοποιήσεων ανά χρησιμοποιούμενο εργαλείο κατά την υλοποίηση του έργου που διαθέτουν τα προτεινόμενα στελέχη της Ομάδας Έργου. Σημειώνεται πως Μέλη της Ομάδας Έργου είναι δυνατό να κατέχουν περισσότερες από μια πιστοποιήσεις στην ίδια ή διαφορετική κατηγορία προϊόντων.

Σε κάθε αλλαγή της σύνθεσης της Ομάδας Έργου θα πρέπει να λαμβάνεται μέριμνα ώστε η νέα σύνθεση Ομάδας Έργου να είναι αντίστοιχη ως προς τα ανωτέρω στοιχεία.

3. Ελάχιστες υποχρεωτικές απαιτήσεις Ομάδας Έργου

Στον Πίνακα που ακολουθεί εμφανίζονται, συνοπτικά, οι υποχρεωτικές απαιτήσεις σχετικά με τα τυπικά προσόντα, το είδος της εμπειρίας, τις απαιτήσεις ως προς το πλήθος των στελεχών ανά κατηγορία και τις ελάχιστες πιστοποιήσεις ανά κατηγορία προϊόντων λογισμικού.

Η προσφερόμενη Ομάδα Έργου πρέπει, υποχρεωτικά και με ποινή αποκλεισμού, να καλύπτει όλες τις περιλαμβανόμενες στον πίνακα απαιτήσεις.

Ρόλοι Μελών της Ομάδας Έργου – Προδιαγραφές / απαιτήσεις / πιστοποιήσεις



Ευρωπαϊκή Ένωση
Ευρωπαϊκό Ταμείο
ανάπτυξης και αναγέννησης

Ε.Π.
**ΜΕΤΑΡΡΥΘΜΙΣΗ
ΔΗΜΟΣΙΟΥ
ΤΟΜΕΑ**
IOWEVA



ΕΣΠΑ
2014-2020
ανάπτυξη - εργασία - αλληλεγγύη

Με τη συγχρηματοδότηση της Ελλάδας και της Ευρωπαϊκής Ένωσης

Υπεύθυνος Έργου Αναδόχου:

Η κατοχή (α) πτυχίου ανώτερης ή ανώτατης εκπαίδευσης σε τεχνολογίες πληροφορικής ή/και τεχνολογίες πληροφορικής και επικοινωνιών ή (β) πτυχίου θετικής / τεχνολογικής κατεύθυνση (πλην τεχνολογιών πληροφορικής και επικοινωνιών) με επιπλέον μεταπτυχιακό τίτλο σπουδών σε τεχνολογίες πληροφορικής ή/και τεχνολογίες πληροφορικής και επικοινωνιών.

ΚΑΙ

Η συμπλήρωση 10ετούς εργασιακής εμπειρίας στον κύκλο ανάπτυξης λογισμικού

ΚΑΙ

Η συμπλήρωση 3ετούς εργασιακής εμπειρίας στη διοίκηση ομάδων για την υλοποίηση έργων ανάπτυξης λογισμικού.

Αναπληρωτής Υπεύθυνος Έργου Αναδόχου:

Η κατοχή (α) πτυχίου ανώτερης ή ανώτατης εκπαίδευσης σε τεχνολογίες πληροφορικής ή/και τεχνολογίες πληροφορικής και επικοινωνιών ή (β) πτυχίου θετικής / τεχνολογικής κατεύθυνση (πλην τεχνολογιών πληροφορικής και επικοινωνιών) με επιπλέον μεταπτυχιακό τίτλο σπουδών σε τεχνολογίες πληροφορικής ή/και τεχνολογίες πληροφορικής και επικοινωνιών.

ΚΑΙ

Η συμπλήρωση 7ετούς εργασιακής εμπειρίας στον κύκλο ανάπτυξης λογισμικού **ΚΑΙ**

Η συμπλήρωση 2ετούς εργασιακής εμπειρίας στη διοίκηση ομάδων για την υλοποίηση έργων ανάπτυξης λογισμικού.

Εμπειρος προγραμματιστής:

Η κατοχή (α) πτυχίου ανώτερης ή ανώτατης εκπαίδευσης σε τεχνολογίες πληροφορικής ή/και τεχνολογίες πληροφορικής και επικοινωνιών ή (β) πτυχίου θετικής / τεχνολογικής κατεύθυνση (πλην τεχνολογιών πληροφορικής και επικοινωνιών) με επιπλέον μεταπτυχιακό τίτλο σπουδών σε τεχνολογίες πληροφορικής ή/και τεχνολογίες πληροφορικής και επικοινωνιών.

ΚΑΙ

Η συμπλήρωση 8ετούς εργασιακής εμπειρίας στον κύκλο ανάπτυξης λογισμικού ή η συμπλήρωση τουλάχιστον 2ετούς εργασιακής εμπειρίας σε τεχνολογίες που αφορούν στο προτεινόμενο περιβάλλον ανάπτυξης του παρόντος έργου.

Η απαίτηση αυτή ισχύει μόνο για τουλάχιστον 2 στελέχη αυτής της κατηγορίας.

Εμπειρος αναλυτής επιχειρησιακών διαδικασιών:

Η κατοχή πτυχίου ανώτερης ή ανώτατης εκπαίδευσης

ΚΑΙ

Ευρωπαϊκή Ένωση
Ευρωπαϊκό Ταμείο
για την Ανάπτυξη και την Απασχόληση



ανάπτυξη - εργασία - αλληλεγγύη

Η συμπλήρωση 5ετούς εργασιακής εμπειρίας σε έργα ανάλυσης επιχειρησιακών διαδικασιών

Αναλυτής επιχειρησιακών διαδικασιών:

Η κατοχή πτυχίου ανώτερης ή ανώτατης εκπαίδευσης

ΚΑΙ

Η συμπλήρωση 2ετούς εργασιακής εμπειρίας σε έργα ανάλυσης επιχειρησιακών διαδικασιών

Προγραμματιστής ή διαχειριστής συστημάτων:

Η κατοχή (α) πτυχίου ανώτερης ή ανώτατης εκπαίδευσης σε τεχνολογίες πληροφορικής ή/και τεχνολογίες πληροφορικής και επικοινωνιών ή (β) πτυχίου θετικής / τεχνολογικής κατεύθυνση (πλην τεχνολογιών πληροφορικής και επικοινωνιών) με επιπλέον μεταπτυχιακό τίτλο σπουδών σε τεχνολογίες πληροφορικής ή/και τεχνολογίες πληροφορικής και επικοινωνιών.

ΚΑΙ

Η συμπλήρωση 3ετούς εργασιακής εμπειρίας σε αντικείμενα τεχνολογίας πληροφορικής και

επικοινωνιών με συμπλήρωση τουλάχιστον 1ετούς εργασιακής εμπειρίας στον κύκλο ανάπτυξης λογισμικού ή διαχείρισης συστημάτων με τεχνολογίες που αφορούν στο προτεινόμενο περιβάλλον ανάπτυξης του παρόντος.

Σε περίπτωση ένωσης οικονομικών φορέων, οι παραπάνω ελάχιστες απαιτήσεις καλύπτονται αθροιστικά από όλα τα μέλη της ένωσης.

2.2.7 Πρότυπα διασφάλισης ποιότητας και πρότυπα περιβαλλοντικής διαχείρισης³⁸

Ως ελάχιστη προϋπόθεση για τη συμμετοχή του στον διαγωνισμό, ο προσφέρων πρέπει να διαθέτει εν ισχύ, πιστοποιημένο σύστημα διαχείρισης ποιότητας κατά ISO 9001 ή ισοδύναμο στον τομέα της διαχείρισης έργων πληροφορικής (ανάλυσης, σχεδιασμού και ανάπτυξης ή παραμετροποίησης λογισμικού, υλοποίησης ή/και ολοκλήρωσης λύσεων πληροφορικής).

Η αναθέτουσα αρχή αναγνωρίζει ισοδύναμα πιστοποιητικά που έχουν εκδοθεί από φορείς διαπιστευμένους από ισοδύναμους Οργανισμούς διαπίστευσης, εδρεύοντες και σε άλλα κράτη – μέλη. Επίσης, κάνει δεκτά άλλα αποδεικτικά στοιχεία για ισοδύναμα μέτρα διασφάλισης ποιότητας, εφόσον ο ενδιαφερόμενος οικονομικός φορέας δεν είχε τη δυνατότητα να αποκτήσει τα εν λόγω πιστοποιητικά εντός των σχετικών προθεσμιών για λόγους για τους οποίους δεν ευθύνεται ο ίδιος, υπό την προϋπόθεση ότι ο οικονομικός φορέας αποδεικνύει ότι τα προτεινόμενα μέτρα διασφάλισης ποιότητας πληρούν τα απαιτούμενα πρότυπα διασφάλισης ποιότητας.

³⁸ Επισημαίνεται ότι τα πρότυπα είναι προαιρετικά, ήτοι τίθενται στην παρούσα διακήρυξη, κατά την κρίση και τη διακριτική ευχέρεια της Α.Α. και πρέπει να σχετίζονται και να είναι ανάλογα με το αντικείμενο της σύμβασης (Πρβλ. άρθρο 82 ν. 4412/2016)



2.2.8 Στήριξη στην ικανότητα τρίτων – Υπεργολαβία

2.2.8.1. Στήριξη στην ικανότητα τρίτων

Οι οικονομικοί φορείς μπορούν, όσον αφορά τα κριτήρια της οικονομικής και χρηματοοικονομικής επάρκειας (της παραγράφου 2.2.5) και τα σχετικά με την τεχνική και επαγγελματική ικανότητα (της παραγράφου 2.2.6), να στηρίζονται στις ικανότητες άλλων φορέων, ασχέτως της νομικής φύσης των δεσμών τους με αυτούς³⁹. Στην περίπτωση αυτή, αποδεικνύουν ότι θα έχουν στη διάθεσή τους τους αναγκαίους πόρους, με την προσκόμιση της σχετικής δέσμευσης των φορέων στην ικανότητα των οποίων στηρίζονται.

Ειδικά, όσον αφορά στα κριτήρια επαγγελματικής ικανότητας που σχετίζονται με τους τίτλους σπουδών και τα επαγγελματικά προσόντα που ορίζονται στην περίπτωση στ' του Μέρους II του Παραρτήματος XII του Προσαρτήματος Α' του ν. 4412/2016 ή με την σχετική επαγγελματική εμπειρία, οι οικονομικοί φορείς, μπορούν να στηρίζονται στις ικανότητες άλλων φορέων, μόνο, εάν οι τελευταίοι θα εκτελέσουν τις εργασίες ή τις υπηρεσίες για τις οποίες απαιτούνται οι συγκεκριμένες ικανότητες⁴⁰.

Όταν οι οικονομικοί φορείς στηρίζονται στις ικανότητες άλλων φορέων όσον αφορά τα κριτήρια που σχετίζονται με την απαιτούμενη με τη διακήρυξη οικονομική και χρηματοοικονομική επάρκεια, οι εν λόγω οικονομικοί φορείς και αυτοί στους οποίους στηρίζονται είναι από κοινού υπεύθυνοι για την εκτέλεση της σύμβασης⁴¹.

Υπό τους ίδιους όρους οι ενώσεις οικονομικών φορέων μπορούν να στηρίζονται στις ικανότητες των συμμετεχόντων στην ένωση ή άλλων φορέων⁴².

Η εκτέλεση των υπηρεσιών ανάπτυξης πληροφοριακού συστήματος που θα υποστηρίξει την Α.Α.Δ.Ε. στον σχεδιασμό και την παρακολούθηση της υλοποίησης του Στρατηγικού και Επιχειρησιακού Σχεδιασμού της γίνεται υποχρεωτικά από τον προσφέροντα ή, αν η προσφορά υποβάλλεται από ένωση οικονομικών φορέων, από έναν από τους συμμετέχοντες στην ένωση αυτή.

Η αναθέτουσα αρχή ελέγχει αν οι φορείς, στις ικανότητες των οποίων προτίθεται να στηριχθεί ο οικονομικός φορέας, πληρούν κατά περίπτωση τα σχετικά κριτήρια επιλογής και εάν συντρέχουν λόγοι αποκλεισμού της παραγράφου 2.2.3.. Ο οικονομικός φορέας υποχρεούται να αντικαταστήσει έναν φορέα στην ικανότητα του οποίου στηρίζεται, εφόσον ο τελευταίος δεν πληροί το σχετικό κριτήριο επιλογής ή για τον οποίο συντρέχουν λόγοι αποκλεισμού, εντός προθεσμίας τριάντα (30) ημερών από την σχετική ηλεκτρονική πρόσκληση από την σχετική πρόσκληση της αναθέτουσας αρχής, η οποία απευθύνεται στον οικονομικό φορέα μέσω της λειτουργικότητας «Επικοινωνία» του ΕΣΗΔΗΣ. Ο φορέας που αντικαθιστά φορέα του προηγούμενου εδαφίου δεν επιτρέπεται να αντικατασταθεί εκ νέου.

2.2.8.2. Υπεργολαβία

Ο οικονομικός φορέας αναφέρει στην προσφορά του το τμήμα της σύμβασης που προτίθεται να αναθέσει υπό μορφή υπεργολαβίας σε τρίτους, καθώς και τους υπεργολάβους που προτείνει. Στην περίπτωση που ο προσφέρων αναφέρει στην προσφορά του ότι προτίθεται να αναθέσει τμήμα(τα) της σύμβασης υπό μορφή υπεργολαβίας σε τρίτους σε ποσοστό που υπερβαίνει το τριάντα τοις εκατό (30%) της συνολικής αξίας της σύμβασης, η αναθέτουσα αρχή ελέγχει ότι δεν συντρέχουν οι λόγοι

³⁹ Δύνανται, επίσης, να στηρίζονται και στις ικανότητες του/ των υπεργολάβων, στους οποίους προτίθενται να αναθέσουν την εκτέλεση τμήματος/ τμημάτων της υπό ανάθεσης σύμβασης

⁴⁰ Πρβλ άρθρο 78 παρ. 1 εδ. 2 του ν. 4412/2016.

⁴¹ Η απαίτηση αυτή τίθεται κατά την κρίση της Α.Α., άλλως διαγράφεται.

⁴² Πρβλ όγδοο εδάφιο παρ. 1 άρθρου 78 ν. 4412/2016.

αποκλεισμού της παραγράφου 2.2.3 της παρούσας. Ο οικονομικός φορέας υποχρεούται να αντικαταστήσει έναν υπεργολάβο, εφόσον συντρέχουν στο πρόσωπό του λόγοι αποκλεισμού της ως άνω παραγράφου 2.2.3.

2.2.9 Κανόνες απόδειξης ποιοτικής επιλογής

Το δικαίωμα συμμετοχής των οικονομικών φορέων και οι όροι και προϋποθέσεις συμμετοχής τους, όπως ορίζονται στις παραγράφους 2.2.1 έως 2.2.8, κρίνονται κατά την υποβολή της προσφοράς δια του ΕΕΕΣ κατά τα οριζόμενα στην παράγραφο 2.2.9.1, κατά την υποβολή των δικαιολογητικών της παραγράφου 2.2.9.2 και κατά τη σύναψη της σύμβασης δια της υπεύθυνης δήλωσης, της περ. δ' της παρ. 3 του άρθρου 105 του ν. 4412/2016.

Στην περίπτωση που ο οικονομικός φορέας στηρίζεται στις ικανότητες άλλων φορέων, σύμφωνα με την παράγραφο 2.2.8 της παρούσας, οι φορείς στην ικανότητα των οποίων στηρίζεται υποχρεούνται να αποδεικνύουν, κατά τα οριζόμενα στις παραγράφους 2.2.9.1 και 2.2.9.2, ότι δεν συντρέχουν οι λόγοι αποκλεισμού της παραγράφου 2.2.3 της παρούσας και ότι πληρούν τα σχετικά κριτήρια επιλογής κατά περίπτωση (παράγραφοι 2.2.5 και 2.2.6)⁴³.

Στην περίπτωση που ο οικονομικός φορέας αναφέρει στην προσφορά του ότι προτίθεται να αναθέσει τμήμα(τα) της σύμβασης υπό μορφή υπεργολαβίας σε τρίτους σε ποσοστό που υπερβαίνει το τριάντα τοις εκατό (30%) της συνολικής αξίας της σύμβασης, οι υπεργολάβοι υποχρεούνται να αποδεικνύουν, κατά τα οριζόμενα στις παραγράφους 2.2.9.1 και 2.2.9.2, ότι δεν συντρέχουν οι λόγοι αποκλεισμού της παραγράφου 2.2.3 της παρούσας⁴⁴.

Αν επέλθουν μεταβολές στις προϋποθέσεις τις οποίες οι προσφέροντες δηλώσουν ότι πληρούν, σύμφωνα με το παρόν άρθρο, οι οποίες επέλθουν ή για τις οποίες λάβουν γνώση μετά την συμπλήρωση του ΕΕΕΣ και μέχρι την ημέρα της έγγραφης πρόσκλησης για την σύναψη του συμφωνητικού οι προσφέροντες οφείλουν να ενημερώσουν αμελλητί την αναθέτουσα αρχή.⁴⁵

2.2.9.1 Προκαταρκτική απόδειξη κατά την υποβολή προσφορών

Προς προκαταρκτική απόδειξη ότι οι προσφέροντες οικονομικοί φορείς: α) δεν βρίσκονται σε μία από τις καταστάσεις της παραγράφου 2.2.3 και β) πληρούν τα σχετικά κριτήρια επιλογής των παραγράφων 2.2.4, 2.2.5, 2.2.6 και 2.2.7 της παρούσης, προσκομίζουν κατά την υποβολή της προσφοράς τους ως δικαιολογητικό συμμετοχής, το προβλεπόμενο από το άρθρο 79 παρ. 1 και 3 του ν. 4412/2016 Ευρωπαϊκό Ενιαίο Έγγραφο Σύμβασης (ΕΕΕΣ), σύμφωνα με το επισυναπτόμενο στην παρούσα Παράρτημα ΙΧ το οποίο ισοδυναμεί με ενημερωμένη υπεύθυνη δήλωση, με τις συνέπειες του ν. 1599/1986. Το ΕΕΕΣ⁴⁶ καταρτίζεται βάσει του τυποποιημένου εντύπου του Παραρτήματος 2 του Κανονισμού (ΕΕ) 2016/7 και συμπληρώνεται από τους προσφέροντες οικονομικούς φορείς σύμφωνα με τις οδηγίες του Παραρτήματος 1⁴⁷.

⁴³ Πρβλ άρθρο 78 παρ. 1 ν. 4412/2016.

⁴⁴ Πρβλ άρθρο 131 παρ. 6 ν. 4412/2016

⁴⁵ Άρθρο 104 σε συνδυασμό με τις παρ. 4 και 5 του άρθρου 105 του ν. 4412/2016

⁴⁶ Το ΕΕΕΣ περιλαμβάνει τα ακόλουθα Μέρη: Μέρος I Πληροφορίες σχετικά με τη διαδικασία σύναψης σύμβασης και την αναθέτουσα αρχή, Μέρος II Πληροφορίες σχετικά με τον οικονομικό φορέα, Μέρος III Κριτήρια αποκλεισμού, Μέρος IV Κριτήρια Επιλογής, Μέρος VI Τελικές δηλώσεις.

⁴⁷ Από τις 2-5-2019, παρέχεται η νέα ηλεκτρονική υπηρεσία [Promitheus ESPDint \(https://esp dint.eprocurement.gov.gr/\)](https://esp dint.eprocurement.gov.gr/) που προσφέρει τη δυνατότητα ηλεκτρονικής σύναξης και διαχείρισης του Ευρωπαϊκού Ενιαίου Εγγράφου Σύμβασης (ΕΕΕΣ). Μπορείτε να δείτε τη σχετική ανακοίνωση στη Διαδικτυακή Πύλη του ΕΣΗΔΗΣ www.promitheus.gov.gr Πρβλ και το Διορθωτικό (Επίσημη Εφημερίδα της Ευρωπαϊκής Ένωσης L 17/65 της 23ης Ιανουαρίου 2018) στον Εκτελεστικό



Το ΕΕΕΣ φέρει υπογραφή με ημερομηνία εντός του χρονικού διαστήματος κατά το οποίο μπορούν να υποβάλλονται προσφορές. Αν στο διάστημα που μεσολαβεί μεταξύ της ημερομηνίας υπογραφής του ΕΕΕΣ και της καταληκτικής ημερομηνίας υποβολής προσφορών έχουν επέλθει μεταβολές στα δηλωθέντα στοιχεία, εκ μέρους του, στο ΕΕΕΣ, ο οικονομικός φορέας αποσύρει την προσφορά του, χωρίς να απαιτείται απόφαση της αναθέτουσας αρχής. Στη συνέχεια μπορεί να την υποβάλει εκ νέου με επίκαιρο ΕΕΕΣ.⁴⁸ Ο οικονομικός φορέας δύναται να διευκρινίζει τις δηλώσεις και πληροφορίες που παρέχει στο ΕΕΕΣ με συνοδευτική υπεύθυνη δήλωση, την οποία υποβάλλει μαζί με το ΕΕΕΣ⁴⁹.

Κατά την υποβολή του ΕΕΕΣ, καθώς και της συνοδευτικής υπεύθυνης δήλωσης, είναι δυνατή, με μόνη την υπογραφή του κατά περίπτωση εκπροσώπου του οικονομικού φορέα, η προκαταρκτική απόδειξη των λόγων αποκλεισμού που αναφέρονται στην παράγραφο 2.2.3 της παρούσας, για το σύνολο των φυσικών προσώπων που είναι μέλη του διοικητικού, διευθυντικού ή εποπτικού οργάνου του ή έχουν εξουσία εκπροσώπησης, λήψης αποφάσεων ή ελέγχου σε αυτόν.

Ως εκπρόσωπος του οικονομικού φορέα νοείται ο νόμιμος εκπρόσωπος αυτού, όπως προκύπτει από το ισχύον καταστατικό ή το πρακτικό εκπροσώπησης του κατά το χρόνο υποβολής της προσφοράς ή το αρμοδίως εξουσιοδοτημένο φυσικό πρόσωπο να εκπροσωπεί τον οικονομικό φορέα για διαδικασίες σύναψης συμβάσεων ή για συγκεκριμένη διαδικασία σύναψης σύμβασης.

Στην περίπτωση υποβολής προσφοράς από ένωση οικονομικών φορέων, το Ευρωπαϊκό Ενιαίο Έγγραφο Σύμβασης (ΕΕΕΣ), υποβάλλεται χωριστά από κάθε μέλος της ένωσης. Στο ΕΕΕΣ απαραίτητως πρέπει να προσδιορίζεται η έκταση και το είδος της συμμετοχής του (συμπεριλαμβανομένης της κατανομής αμοιβής μεταξύ τους) κάθε μέλους της ένωσης, καθώς και ο εκπρόσωπος/συντονιστής αυτής⁵⁰.

Ο οικονομικός φορέας φέρει την ειδική υποχρέωση, να δηλώσει, μέσω του ΕΕΕΣ,⁵¹ την κατάστασή του σε σχέση με τους λόγους που προβλέπονται στο άρθρο 73 του ν. 4412/2016 και παραγράφου 2.2.3 της παρούσης⁵² και ταυτόχρονα να επικαλεσθεί και τυχόν ληφθέντα μέτρα προς αποκατάσταση της αξιοπιστίας του.

Ιδίως επισημαίνεται ότι, κατά την απάντηση οικονομικού φορέα στο σχετικό πεδίο του ΕΕΕΣ για τυχόν σύναψη συμφωνιών με άλλους οικονομικούς φορείς με στόχο τη στρέβλωση του ανταγωνισμού, η συνδρομή περιστάσεων, όπως η πάροδος της τριετούς περιόδου της ισχύος του λόγου αποκλεισμού (παραγράφου 10 του άρθρου 73) ή η εφαρμογή της διάταξης της παραγράφου 3β του άρθρου 44 του ν. 3959/2011, σύμφωνα με την περ. γ της παραγράφου 2.2.3.4 της παρούσης, αναλύεται στο σχετικό πεδίο που προβάλλει κατόπιν θετικής απάντησης⁵³.

Όσον αφορά στις υποχρεώσεις του όσον αφορά στην καταβολή φόρων ή εισφορών κοινωνικής ασφάλισης (περ. α' και β' της παρ. 2 του άρθρου 73 του ν. 4412/2016) αυτές θεωρείται ότι δεν έχουν αθετηθεί εφόσον δεν έχουν καταστεί ληξιπρόθεσμες ή εφόσον έχουν υπαχθεί σε δεσμευτικό διακανονισμό που τηρείται. Στην περίπτωση αυτή, ο οικονομικός φορέας δεν υποχρεούται να απαντήσει καταφατικά στο σχετικό πεδίο του ΕΕΕΣ με το οποίο ερωτάται εάν ο οικονομικός φορέας

Κανονισμό (ΕΕ) 2016/7 για την καθιέρωση του τυποποιημένου εντύπου για το Ευρωπαϊκό Ενιαίο Έγγραφο Προμήθειας, με το οποίο επιλύθηκαν τα σχετικά ζητήματα ορολογίας που υπήρχαν στο αρχικό επίσημο ελληνικό κείμενο του Εκτελεστικού Κανονισμού. Μπορείτε να δείτε το σχετικό Διορθωτικό στην ακόλουθη διαδρομή [https://eur-lex.europa.eu/legal-content/EL/TXT/HTML/?uri=CELEX:32016R0007R\(01\)&from=EL](https://eur-lex.europa.eu/legal-content/EL/TXT/HTML/?uri=CELEX:32016R0007R(01)&from=EL)

⁴⁸ Πρβλ. άρθρο 79Α παρ. 4 του ν. 4412/2016, όπως τροποποιήθηκε από το άρθρο 28 του ν. 4782/2021 (36 Α').

⁴⁹ Πρβλ. άρθρο 79 παρ. 9 του ν. 4412/2016, όπως τροποποιήθηκε με το άρθρο 27 του ν. 4782/2021

⁵⁰ Άρθρο 96 παρ. 7 του ν. 4412/2016

⁵¹ βλ. Δ.Ε.Ε. απόφαση της 19.6.2019, Μeca, C-41/18, EU:C:2019:507, σκ. 28

⁵² Βλ. ενδεικτικά ΣτΕ 754/2020, 753/2020 (Δ Τμήμα),

⁵³ Παρ. 1 του άρθρου 79 του ν. 4412/2016, όπως τροποποιήθηκε με την παρ. 5 του άρθρου 235 του ν. 4635/2019.

έχει ανεκπλήρωτες υποχρεώσεις όσον αφορά στην καταβολή φόρων ή εισφορών κοινωνικής ασφάλισης ή, κατά περίπτωση, εάν έχει αθετήσει τις παραπάνω υποχρεώσεις του⁵⁴.

2.2.9.2 Αποδεικτικά μέσα⁵⁵

A. Για την απόδειξη της μη συνδρομής λόγων αποκλεισμού κατ' άρθρο 2.2.3 και της πλήρωσης των κριτηρίων ποιοτικής επιλογής κατά τις παραγράφους 2.2.4, 2.2.5, 2.2.6 και 2.2.7, οι οικονομικοί φορείς προσκομίζουν τα δικαιολογητικά του παρόντος. Η προσκόμιση των εν λόγω δικαιολογητικών γίνεται κατά τα οριζόμενα στην παράγραφο 3.2 από τον προσωρινό ανάδοχο. Η αναθέτουσα αρχή μπορεί να ζητεί από προσφέροντες, σε οποιοδήποτε χρονικό σημείο κατά τη διάρκεια της διαδικασίας, να υποβάλλουν όλα ή ορισμένα δικαιολογητικά, όταν αυτό απαιτείται για την ορθή διεξαγωγή της διαδικασίας.

Οι οικονομικοί φορείς δεν υποχρεούνται να υποβάλλουν δικαιολογητικά ή άλλα αποδεικτικά στοιχεία, αν και στο μέτρο που η αναθέτουσα αρχή έχει τη δυνατότητα να λαμβάνει τα πιστοποιητικά ή τις συναφείς πληροφορίες απευθείας μέσω πρόσβασης σε εθνική βάση δεδομένων σε οποιοδήποτε κράτος - μέλος της Ένωσης, η οποία διατίθεται δωρεάν, όπως εθνικό μητρώο συμβάσεων, εικονικό φάκελο επιχείρησης, ηλεκτρονικό σύστημα αποθήκευσης εγγράφων ή σύστημα προεπιλογής. Η δήλωση για την πρόσβαση σε εθνική βάση δεδομένων εμπεριέχεται στο Ευρωπαϊκό Ενιαίο Έγγραφο Σύμβασης (ΕΕΕΣ), στο οποίο περιέχονται επίσης οι πληροφορίες που απαιτούνται για τον συγκεκριμένο σκοπό, όπως η ηλεκτρονική διεύθυνση της βάσης δεδομένων, τυχόν δεδομένα αναγνώρισης και, κατά περίπτωση, η απαραίτητη δήλωση συναίνεσης.

Οι οικονομικοί φορείς δεν υποχρεούνται να υποβάλουν δικαιολογητικά, όταν η αναθέτουσα αρχή που έχει αναθέσει τη σύμβαση διαθέτει ήδη τα ως άνω δικαιολογητικά και αυτά εξακολουθούν να ισχύουν⁵⁶.

Τα δικαιολογητικά του παρόντος υποβάλλονται και γίνονται αποδεκτά σύμφωνα με την παράγραφο 2.4.2.5 και 3.2 της παρούσας.

Τα αποδεικτικά έγγραφα συντάσσονται στην ελληνική γλώσσα ή συνοδεύονται από επίσημη μετάφρασή τους στην ελληνική γλώσσα σύμφωνα με την παράγραφο 2.1.4.

B. 1. Για την απόδειξη της μη συνδρομής των λόγων αποκλεισμού της παραγράφου 2.2.3 οι προσφέροντες οικονομικοί φορείς προσκομίζουν αντίστοιχα τα δικαιολογητικά που αναφέρονται παρακάτω:

Αν το αρμόδιο για την έκδοση των ανωτέρω κράτος-μέλος ή χώρα δεν εκδίδει τέτοιου είδους έγγραφα ή πιστοποιητικά ή όπου το έγγραφο ή τα πιστοποιητικά αυτά δεν καλύπτουν όλες τις περιπτώσεις που αναφέρονται στις παραγράφους 2.2.3.1 και 2.2.3.2 περ. α' και β', καθώς και στην περ. β' της παραγράφου 2.2.3.4, τα έγγραφα ή τα πιστοποιητικά μπορεί να αντικαθίστανται από ένορκη βεβαίωση ή, στα κράτη - μέλη ή στις χώρες όπου δεν προβλέπεται ένορκη βεβαίωση, από υπεύθυνη δήλωση του ενδιαφερομένου ενώπιον αρμόδιας δικαστικής ή διοικητικής αρχής, συμβολαιογράφου ή αρμόδιου επαγγελματικού ή εμπορικού οργανισμού του κράτους - μέλους ή της χώρας καταγωγής ή της χώρας όπου είναι εγκατεστημένος ο οικονομικός φορέας. Οι αρμόδιες δημόσιες αρχές παρέχουν, όπου κρίνεται αναγκαίο, επίσημη δήλωση στην οποία αναφέρεται ότι δεν εκδίδονται τα έγγραφα ή τα πιστοποιητικά της παρούσας παραγράφου ή ότι τα έγγραφα αυτά δεν

⁵⁴ Παρ. 2^α άρθρου 73 σε συνδυασμό με την παρ. 8 του άρθρου 79 του ν. 4412/2016

⁵⁵ Πρβ. άρθρο 80 ν. 4412/2016 Επισημαίνεται, περαιτέρω ότι η Α.Α. ζητάει από τους οικονομικούς φορείς να προσκομίσουν μόνο εκείνα τα αποδεικτικά μέσα που ανταποκρίνονται στους λόγους αποκλεισμού και στα κριτήρια επιλογής που έχει ορίσει στις παραγράφους 2.2.3 έως 2.2.8 της παρούσας. Εάν, για παράδειγμα, δεν απαιτήσει ελάχιστα επίπεδα χρηματοοικονομικής επάρκειας των οικονομικών φορέων, τότε δεν θα ζητήσει ούτε τα αποδεικτικά μέσα της παρ. Β.3 της παρούσας

⁵⁶ Πρβλ άρθρο 79 παρ. 6 ν. 4412/2016.

καλύπτουν όλες τις περιπτώσεις που αναφέρονται στις παραγράφους 2.2.3.1 και 2.2.3.2 περ. α' και β', καθώς και στην περ. β' της παραγράφου 2.2.3.4. Οι επίσημες δηλώσεις καθίστανται διαθέσιμες μέσω του επιγραμμικού αποθετηρίου πιστοποιητικών (e-Certis) του άρθρου 81 του ν. 4412/2016.

Ειδικότερα οι οικονομικοί φορείς προσκομίζουν:

α) για την παράγραφο 2.2.3.1 απόσπασμα του σχετικού μητρώου, όπως του ποινικού μητρώου ή, ελλείψει αυτού, ισοδύναμο έγγραφο που εκδίδεται από αρμόδια δικαστική ή διοικητική αρχή του κράτους-μέλους ή της χώρας καταγωγής ή της χώρας όπου είναι εγκατεστημένος ο οικονομικός φορέας, από το οποίο προκύπτει ότι πληρούνται αυτές οι προϋποθέσεις, που να έχει εκδοθεί έως τρεις (3) μήνες πριν από την υποβολή του⁵⁷.

Η υποχρέωση προσκόμισης του ως άνω αποσπάσματος αφορά και στα μέλη του διοικητικού, διευθυντικού ή εποπτικού οργάνου του εν λόγω οικονομικού φορέα ή στα πρόσωπα που έχουν εξουσία εκπροσώπησης, λήψης αποφάσεων ή ελέγχου σε αυτό κατά τα ειδικότερα αναφερόμενα στην ως άνω παράγραφο 2.2.3.1,

β) για την παράγραφο 2.2.3.2 πιστοποιητικό που εκδίδεται από την αρμόδια αρχή του οικείου κράτους - μέλους ή χώρας, που να είναι εν ισχύ κατά το χρόνο υποβολής του, άλλως, στην περίπτωση που δεν αναφέρεται σε αυτό χρόνος ισχύος, που να έχει εκδοθεί έως τρεις (3) μήνες πριν από την υποβολή του⁵⁸

Ιδίως οι οικονομικοί φορείς που είναι εγκατεστημένοι στην Ελλάδα προσκομίζουν:

i) Για την απόδειξη της εκπλήρωσης των φορολογικών υποχρεώσεων της παραγράφου 2.2.3.2 περίπτωση α' αποδεικτικό ενημερότητας εκδιδόμενο από την Α.Α.Δ.Ε..

ii) Για την απόδειξη της εκπλήρωσης των υποχρεώσεων προς τους οργανισμούς κοινωνικής ασφάλισης της παραγράφου 2.2.3.2 περίπτωση α' πιστοποιητικό εκδιδόμενο από τον e-ΕΦΚΑ.

iii) Για την παράγραφο 2.2.3.2 περίπτωση α', πλέον των ως άνω πιστοποιητικών, υπεύθυνη δήλωση ότι δεν έχει εκδοθεί δικαστική ή διοικητική απόφαση με τελεσίδικη και δεσμευτική ισχύ για την αθέτηση των υποχρεώσεών τους όσον αφορά στην καταβολή φόρων ή εισφορών κοινωνικής ασφάλισης.

γ) για την παράγραφο 2.2.3.4⁵⁹ περίπτωση β' πιστοποιητικό που εκδίδεται από την αρμόδια αρχή του οικείου κράτους - μέλους ή χώρας, που να έχει εκδοθεί έως τρεις (3) μήνες πριν από την υποβολή του.

Ιδίως οι οικονομικοί φορείς που είναι εγκατεστημένοι στην Ελλάδα προσκομίζουν:

i) Ενιαίο Πιστοποιητικό Δικαστικής Φερεγγυότητας από το αρμόδιο Πρωτοδικείο, από το οποίο προκύπτει ότι δεν τελούν υπό πτώχευση, πτωχευτικό συμβιβασμό ή υπό αναγκαστική διαχείριση ή δικαστική εκκαθάριση ή ότι δεν έχουν υπαχθεί σε διαδικασία εξυγίανσης. Για τις ΙΚΕ προσκομίζεται επιπλέον και πιστοποιητικό του Γ.Ε.Μ.Η. περί μη έκδοσης απόφασης λύσης ή κατάθεσης αίτησης λύσης του νομικού προσώπου, ενώ για τις ΕΠΕ προσκομίζεται επιπλέον πιστοποιητικό μεταβολών.

ii) Πιστοποιητικό του Γ.Ε.Μ.Η. από το οποίο προκύπτει ότι το νομικό πρόσωπο δεν έχει λυθεί και τεθεί υπό εκκαθάριση με απόφαση των εταίρων.

iii) Εκτύπωση της καρτέλας "Στοιχεία Μητρώου/ Επιχείρησης" από την ηλεκτρονική πλατφόρμα της Ανεξάρτητης Αρχής Δημοσίων Εσόδων, όπως αυτά εμφανίζονται στο taxinet, από την οποία να προκύπτει η μη αναστολή της επιχειρηματικής δραστηριότητάς τους.

⁵⁷ Πρβλ. παρ. 12 άρθρου 80 του ν.4412/2016.

⁵⁸ Πρβλ. παρ. 12 άρθρου 80 του ν.4412/2016

⁵⁹ Εφόσον η αναθέτουσα αρχή την επιλέξει ως λόγο αποκλεισμού



Προκειμένου για τα σωματεία και τους συνεταιρισμούς, το Ενιαίο Πιστοποιητικό Δικαστικής Φερεγγυότητας εκδίδεται για τα σωματεία από το αρμόδιο Πρωτοδικείο, και για τους συνεταιρισμούς για το χρονικό διάστημα έως τις 31.12.2019 από το Ειρηνοδικείο και μετά την παραπάνω ημερομηνία από το Γ.Ε.Μ.Η.

δ) Για τις λοιπές περιπτώσεις της παραγράφου 2.2.3.4, υπεύθυνη δήλωση του προσφέροντος οικονομικού φορέα ότι δεν συντρέχουν στο πρόσωπό του οι οριζόμενοι στην παράγραφο λόγοι αποκλεισμού

ε) για την παράγραφο 2.2.3.9. υπεύθυνη δήλωση του προσφέροντος οικονομικού φορέα περί μη επιβολής σε βάρος του της κύρωσης του οριζόντιου αποκλεισμού, σύμφωνα τις διατάξεις της κείμενης νομοθεσίας⁶⁰.

B.2. Για την απόδειξη της απαίτησης του άρθρου 2.2.4. (απόδειξη καταλληλότητας για την άσκηση επαγγελματικής δραστηριότητας) προσκομίζουν πιστοποιητικό/βεβαίωση του οικείου επαγγελματικού (ή εμπορικού) μητρώου του κράτους εγκατάστασης. Οι οικονομικοί φορείς που είναι εγκατεστημένοι σε κράτος μέλος της Ευρωπαϊκής Ένωσης προσκομίζουν πιστοποιητικό/βεβαίωση του αντίστοιχου επαγγελματικού (ή εμπορικού) μητρώου του Παραρτήματος XI του Προσαρτήματος Α' του ν. 4412/2016, με το οποίο πιστοποιείται αφενός η εγγραφή τους σε αυτό και αφετέρου το ειδικό επάγγελμά τους. Στην περίπτωση που χώρα δεν τηρεί τέτοιο μητρώο, το έγγραφο ή το πιστοποιητικό μπορεί να αντικαθίσταται από ένορκη βεβαίωση ή, στα κράτη - μέλη ή στις χώρες όπου δεν προβλέπεται ένορκη βεβαίωση, από υπεύθυνη δήλωση του ενδιαφερομένου ενώπιον αρμόδιας δικαστικής ή διοικητικής αρχής, συμβολαιογράφου ή αρμόδιου επαγγελματικού οργανισμού της χώρας καταγωγής ή της χώρας όπου είναι εγκατεστημένος ο οικονομικός φορέας ότι δεν τηρείται τέτοιο μητρώο και ότι ασκεί τη δραστηριότητα που απαιτείται για την εκτέλεση του αντικειμένου της υπό ανάθεση σύμβασης.⁶¹

Οι εγκατεστημένοι στην Ελλάδα οικονομικοί φορείς απαιτείται να διαθέτουν την ειδική έγκριση / άδεια άσκησης επαγγελματικής δραστηριότητας όπως αναφέρεται στο Παράρτημα XI Προσαρτήματος Α του ν. 4412/2016.

Επισημαίνεται ότι, τα δικαιολογητικά που αφορούν στην απόδειξη της απαίτησης του άρθρου 2.2.4 (απόδειξη καταλληλότητας για την άσκηση επαγγελματικής δραστηριότητας) γίνονται αποδεκτά, εφόσον έχουν εκδοθεί έως τριάντα (30) εργάσιμες ημέρες πριν από την υποβολή τους,⁶² εκτός αν, σύμφωνα με τις ειδικότερες διατάξεις αυτών, φέρουν συγκεκριμένο χρόνο ισχύος.

B.3. Για την απόδειξη της οικονομικής και χρηματοοικονομικής επάρκειας της παραγράφου 2.2.5 οι οικονομικοί φορείς προσκομίζουν οικονομικές καταστάσεις ή αποσπάσματα οικονομικών καταστάσεων των 3 (τριών) τελευταίων διαχειριστικών χρήσεων (2019, 2020 και 2021), στην περίπτωση που η δημοσίευση των οικονομικών καταστάσεων απαιτείται από τη νομοθεσία της χώρας όπου είναι εγκατεστημένος ο οικονομικός φορέας, από τις οποίες να αποδεικνύεται ότι ικανοποιούνται τα ελάχιστα απαιτούμενα στην παράγραφο 2.2.5 της παρούσας.

Εάν ο οικονομικός φορέας λειτουργεί για χρόνο μικρότερο της τριετίας θα υποβάλει οικονομικές καταστάσεις (Ισολογισμούς ή Δηλώσεις) για όσο χρόνο λειτουργεί.

⁶⁰ Δεύτερο εδάφιο παρ. 4 του άρθρου 74 του ν. 4412/2016

⁶¹ Πρβλ. Παράρτημα XI Προσαρτήματος Α ν. 4412/2016. Επισημαίνεται ότι η Α.Α. απαιτεί στην εκάστοτε διακήρυξη, κατά περίπτωση, για τους εγκατεστημένους στην Ελλάδα οικονομικούς φορείς βεβαίωση εγγραφής σε ένα από τα σχετικά Επιμελητήρια/ Μητρώα, κατά περίπτωση .

⁶² Πρβλ. παράγραφο 12 άρθρου 80 του ν.4412/2016.



Εάν ο οικονομικός φορέας, για βάσιμο λόγο, δεν είναι σε θέση να προσκομίσει τα ανωτέρω δικαιολογητικά, μπορεί να αποδεικνύει την οικονομική και χρηματοοικονομική του επάρκεια με οποιοδήποτε άλλο κατάλληλο έγγραφο.⁶³

B.4. Για την απόδειξη της τεχνικής ικανότητας της παραγράφου 2.2.6 οι οικονομικοί φορείς προσκομίζουν:

-Βεβαίωση καλής εκτέλεσης τουλάχιστον ενός έργου που έχουν ολοκληρώσει με επιτυχία κατά την τελευταία τριετία. Σε περίπτωση που δεν είναι εμφανές το είδους του έργου, να υποβληθεί σχετική τεκμηρίωση.

- Για κάθε μέλος της ομάδας έργου:

- Βιογραφικό σημείωμα σύμφωνα με το πρότυπο του Παραρτήματος II συνοδευόμενο από αντίγραφα πτυχίων και πιστοποιήσεων,
- Περιγραφή του ρόλου τους στο προτεινόμενο Σχήμα Διοίκησης.
- Δήλωση του γνωστικού αντικειμένου που θα καλύψουν.
- Δήλωση των ανθρωπομηνών και του ποσοστού συμμετοχής τους ανά Φάση του Έργου.
- Δήλωση της σχέσης τους με τον υποψήφιο Ανάδοχο (στέλεχος Αναδόχου, στέλεχος υπεργολάβου, εξωτερικός συνεργάτης).

- Συμπληρωμένο τον πίνακα που ακολουθεί για τα στελέχη της ομάδας έργου, όπου θα παρουσιάζεται ο ρόλος και η εμπλοκή τους ανά φάση:

A/A	Εταιρεία (σε περίπτωση Ένωσης/ Κοινοπραξίας/ Υπεργολαβίας) ή Εξωτερικός Συνεργάτης	Όνοματεπώνυμο Μέλους Ομάδας Έργου	Ρόλος στην Ομάδα Έργου	Φάση Έργου	Μονάδα Μέτρησης (ανθρωπομήνες ή ανθρωποώρες εκπαίδευσης)	Πλήθος Μονάδων	Ποσοστό Συμμετοχής (επί του συνόλου της φάσης)
ΣΥΝΟΛΟ ΑΝΘΡΩΠΟΜΗΝΩΝ							
ΣΥΝΟΛΟ ΑΝΘΡΩΠΟΩΡΩΝ ΕΚΠΑΙΔΕΥΣΗΣ							

B.5. Για την απόδειξη της συμμόρφωσής τους με πρότυπα διασφάλισης ποιότητας και πρότυπα περιβαλλοντικής διαχείρισης της παραγράφου 2.2.7. οι οικονομικοί φορείς προσκομίζουν το πιστοποιητικό ISO 9001 ή άλλο ισοδύναμο στον τομέα της διαχείρισης έργων πληροφορικής

⁶³ Η καταλληλότητα του προσκομιζόμενου από τον οικονομικό φορέα εγγράφου για την απόδειξη της χρηματοοικονομικής του επάρκειας εναπόκειται στην κρίση της Α.Α. (πρβλ. άρθρο 80 παρ. 4 εδ. β ν. 4412/2016).



(ανάλυσης, σχεδιασμού και ανάπτυξης ή παραμετροποίησης λογισμικού, υλοποίησης ή/και ολοκλήρωσης λύσεων πληροφορικής).

B.6. Για την απόδειξη της νόμιμης εκπροσώπησης, στις περιπτώσεις που ο οικονομικός φορέας είναι νομικό πρόσωπο και εγγράφεται υποχρεωτικά ή προαιρετικά, κατά την κείμενη νομοθεσία, και δηλώνει την εκπροσώπηση και τις μεταβολές της σε αρμόδια αρχή (πχ ΓΕΜΗ), προσκομίζει σχετικό πιστοποιητικό ισχύουσας εκπροσώπησης, το οποίο πρέπει να έχει εκδοθεί έως τριάντα (30) εργάσιμες ημέρες πριν από την υποβολή του⁶⁴, εκτός αν αυτό φέρει συγκεκριμένο χρόνο ισχύος.

Ειδικότερα για τους ημεδαπούς οικονομικούς φορείς προσκομίζονται:

i) **για την απόδειξη της νόμιμης εκπροσώπησης**, στις περιπτώσεις που ο οικονομικός φορέας είναι νομικό πρόσωπο και υποχρεούται, κατά την κείμενη νομοθεσία, να δηλώνει την εκπροσώπηση και τις μεταβολές της στο ΓΕΜΗ⁶⁵, προσκομίζει σχετικό πιστοποιητικό ισχύουσας εκπροσώπησης⁶⁶, το οποίο πρέπει να έχει εκδοθεί έως τριάντα (30) εργάσιμες ημέρες πριν από την υποβολή του.

ii) Για την **απόδειξη της νόμιμης σύστασης και των μεταβολών** του νομικού προσώπου γενικό πιστοποιητικό μεταβολών του ΓΕΜΗ, εφόσον έχει εκδοθεί έως τρεις (3) μήνες πριν από την υποβολή του.

Στις λοιπές περιπτώσεις τα κατά περίπτωση νομιμοποιητικά έγγραφα σύστασης και νόμιμης εκπροσώπησης (όπως καταστατικά, πιστοποιητικά μεταβολών, αντίστοιχα ΦΕΚ, αποφάσεις συγκρότησης οργάνων διοίκησης σε σώμα, κλπ., ανάλογα με τη νομική μορφή του οικονομικού φορέα), συνοδευόμενα από υπεύθυνη δήλωση του νόμιμου εκπροσώπου ότι εξακολουθούν να ισχύουν κατά την υποβολή τους.

⁶⁴ Πρβλ. παράγραφο 12 άρθρου 80 του ν.4412/2016

⁶⁵ Σύμφωνα με το άρθρο 86 ν. 4635/2019 στο ΓΕΜΗ εγγράφονται υποχρεωτικά :

α. η Ανώνυμη Εταιρεία που προβλέπεται στον ν. 4548/2018 (Α` 104),

β. η Εταιρεία Περιορισμένης Ευθύνης που προβλέπεται στον ν. 3190/1955 (Α` 91),

γ. η Ιδιωτική Κεφαλαιουχική Εταιρεία που προβλέπεται στον ν. 4072/2012 (Α` 86),

δ. ο Ομόρρυθμη και Ετερόρρυθμη (απλή ή κατά μετοχές) Εταιρεία που προβλέπονται στον ν. 4072/2012 (Α` 86), καθώς και οι ομόρρυθμοι εταίροι αυτών,

ε. ο Αστικός Συνεταιρισμός του ν. 1667/1986 (Α` 196) (στον οποίο περιλαμβάνονται ο αλληλασφαλιστικός, ο πιστωτικός και ο οικοδομικός συνεταιρισμός),

στ. η Κοιν.Σ.ΕΠ. που συστήνεται κατά τον ν. 4430/2016 (Α` 205) και

ζ. η Κοι.Σ.Π.Ε. που συστήνεται κατά τον ν. 2716/1999 (Α` 96),

η. η Αστική Εταιρεία με οικονομικό σκοπό (άρθρο 784 ΑΚ και 270 του ν. 4072/2012),

θ. ο Ευρωπαϊκός Όμιλος Οικονομικού Σκοπού που προβλέπεται από τον Κανονισμό 2137/1985/ΕΟΚ (ΕΕΕΚ L. 199, διορθωτικό L. 247) και έχει την έδρα του στην ημεδαπή,

ι. η Ευρωπαϊκή Εταιρεία που προβλέπεται στον Κανονισμό 2157/2001/ΕΚ (ΕΕΕΚ L. 294) και έχει την έδρα της στην ημεδαπή,

ια. η Ευρωπαϊκή Συνεταιριστική Εταιρεία που προβλέπεται στον Κανονισμό 1435/2003/ΕΚ (ΕΕΕΚ L. 207) και έχει την έδρα της στην ημεδαπή,

ιβ. τα υποκαταστήματα ή πρακτορεία που διατηρούν στην ημεδαπή οι αλλοδαπές εταιρείες που αναφέρονται στο άρθρο 29 της Οδηγίας (ΕΕ) 2017/1132 (ΕΕ L 169/30.6.2017) και έχουν έδρα σε κράτος - μέλος της Ευρωπαϊκής Ένωσης (Ε.Ε.),

ιγ. τα υποκαταστήματα ή πρακτορεία που διατηρούν στην ημεδαπή οι αλλοδαπές εταιρείες που έχουν έδρα σε τρίτη χώρα και νομική μορφή ανάλογη με εκείνη των αλλοδαπών εταιριών που αναφέρεται στην περίπτωση ιβ` ,

ιδ. τα υποκαταστήματα ή πρακτορεία, μέσω των οποίων ενεργούν εμπορικές πράξεις στην ημεδαπή τα φυσικά ή νομικά πρόσωπα ή ενώσεις προσώπων που έχουν την κύρια εγκατάσταση ή την έδρα τους στην αλλοδαπή και δεν εμπíπτουν στις περιπτώσεις ιβ` και ιγ` ,

ιε. η Κοινοπραξία που καταχωρίζεται σύμφωνα με το άρθρο 293 παράγραφος 3 του ν. 4072/2012

⁶⁶ Το πιστοποιητικό Ισχύουσας Εκπροσώπησης (καταχωρίσεις μεταβολών εκπροσώπησης) παρουσιάζει τις σχετικές με τη διοίκηση και εκπροσώπηση της εταιρείας καταχωρίσεις/μεταβολές στο Γενικό Εμπορικό Μητρώο.

Το Αναλυτικό Πιστοποιητικό Εκπροσώπησης παρουσιάζει τα στοιχεία των προσώπων που διοικούν και εκπροσωπούν την εταιρεία αυτή τη στιγμή, καθώς και το εύρος αρμοδιοτήτων τους

Σε περίπτωση που για τη διενέργεια της παρούσας διαδικασίας ανάθεσης έχουν χορηγηθεί εξουσίες σε πρόσωπο πλέον αυτών που αναφέρονται στα παραπάνω έγγραφα, προσκομίζεται επιπλέον απόφαση- πρακτικό του αρμοδίου καταστατικού οργάνου διοίκησης του νομικού προσώπου με την οποία χορηγήθηκαν οι σχετικές εξουσίες. Όσον αφορά τα φυσικά πρόσωπα, εφόσον έχουν χορηγηθεί εξουσίες σε τρίτα πρόσωπα, προσκομίζεται εξουσιοδότηση του οικονομικού φορέα.

Οι αλλοδαποί οικονομικοί φορείς προσκομίζουν τα προβλεπόμενα, κατά τη νομοθεσία της χώρας εγκατάστασης, αποδεικτικά έγγραφα, και εφόσον δεν προβλέπονται, υπεύθυνη δήλωση του νόμιμου εκπροσώπου, από την οποία αποδεικνύονται τα ανωτέρω ως προς τη νόμιμη σύσταση, μεταβολές και εκπροσώπηση του οικονομικού φορέα.

Οι ως άνω υπεύθυνες δηλώσεις γίνονται αποδεκτές, εφόσον έχουν συνταχθεί μετά την κοινοποίηση της πρόσκλησης για την υποβολή των δικαιολογητικών.

Από τα ανωτέρω έγγραφα πρέπει να προκύπτουν η νόμιμη σύσταση του οικονομικού φορέα, όλες οι σχετικές τροποποιήσεις των καταστατικών, το/τα πρόσωπο/α που δεσμεύει/ουν νόμιμα την εταιρία κατά την ημερομηνία διενέργειας του διαγωνισμού (νόμιμος εκπρόσωπος, δικαίωμα υπογραφής κλπ.), τυχόν τρίτοι, στους οποίους έχει χορηγηθεί εξουσία εκπροσώπησης, καθώς και η θητεία του/των ή/και των μελών του οργάνου διοίκησης/ νόμιμου εκπροσώπου.

B.7. Οι οικονομικοί φορείς που είναι εγγεγραμμένοι σε επίσημους καταλόγους⁶⁷ που προβλέπονται από τις εκάστοτε ισχύουσες εθνικές διατάξεις ή διαθέτουν πιστοποίηση από οργανισμούς πιστοποίησης που συμμορφώνονται με τα ευρωπαϊκά πρότυπα πιστοποίησης, κατά την έννοια του Παραρτήματος VII του Προσαρτήματος Α' του ν. 4412/2016, μπορούν να προσκομίζουν στις αναθέτουσες αρχές πιστοποιητικό εγγραφής εκδιδόμενο από την αρμόδια αρχή ή το πιστοποιητικό που εκδίδεται από τον αρμόδιο οργανισμό πιστοποίησης.

Στα πιστοποιητικά αυτά αναφέρονται τα δικαιολογητικά βάσει των οποίων έγινε η εγγραφή των εν λόγω οικονομικών φορέων στον επίσημο κατάλογο ή η πιστοποίηση και η κατάταξη στον εν λόγω κατάλογο.

Η πιστοποιούμενη εγγραφή στους επίσημους καταλόγους από τους αρμόδιους οργανισμούς ή το πιστοποιητικό, που εκδίδεται από τον οργανισμό πιστοποίησης, συνιστά τεκμήριο καταλληλότητας όσον αφορά τις απαιτήσεις ποιοτικής επιλογής, τις οποίες καλύπτει ο επίσημος κατάλογος ή το πιστοποιητικό.

Οι οικονομικοί φορείς που είναι εγγεγραμμένοι σε επίσημους καταλόγους απαλλάσσονται από την υποχρέωση υποβολής των δικαιολογητικών που αναφέρονται στο πιστοποιητικό εγγραφής τους. Ειδικώς όσον αφορά την καταβολή των εισφορών κοινωνικής ασφάλισης και των φόρων και τελών, προσκομίζονται επιπροσθέτως της βεβαίωσης εγγραφής στον επίσημο κατάλογο και πιστοποιητικά, κατά τα οριζόμενα ανωτέρω στην περίπτωση B.1, υποπερ. i, ii και iii της περ. β.

B.8. Οι ενώσεις οικονομικών φορέων που υποβάλλουν κοινή προσφορά, υποβάλλουν τα παραπάνω, κατά περίπτωση δικαιολογητικά, για κάθε οικονομικό φορέα που συμμετέχει στην ένωση, σύμφωνα με τα ειδικότερα προβλεπόμενα στο άρθρο 19 παρ. 2 του ν. 4412/2016.

B.9. Στην περίπτωση που οικονομικός φορέας επιθυμεί να στηριχθεί στις ικανότητες άλλων φορέων, σύμφωνα με την παράγραφο 2.2.8 για την απόδειξη ότι θα έχει στη διάθεσή του τους αναγκαίους πόρους, προσκομίζει, ιδίως, σχετική έγγραφη δέσμευση των φορέων αυτών για τον σκοπό αυτό. Ειδικότερα, προσκομίζεται έγγραφο (συμφωνητικό ή σε περίπτωση νομικού προσώπου απόφαση του αρμοδίου οργάνου διοίκησης αυτού ή σε περίπτωση φυσικού προσώπου υπεύθυνη δήλωση), δυνάμει του οποίου αμφότεροι, διαγωνιζόμενος οικονομικός φορέας και τρίτος φορέας, εγκρίνουν τη μεταξύ τους συνεργασία για την κατά περίπτωση παροχή προς τον διαγωνιζόμενο της

⁶⁷ Πρβλ άρθρο 83 ν. 4412/2016.

χρηματοοικονομικής ή/και τεχνικής ή/και επαγγελματικής ικανότητας του φορέα, ώστε αυτή να είναι στη διάθεση του διαγωνιζόμενου για την εκτέλεση της Σύμβασης. Η σχετική αναφορά θα πρέπει να είναι λεπτομερής και να αναφέρει κατ' ελάχιστον τους συγκεκριμένους πόρους που θα είναι διαθέσιμοι για την εκτέλεση της σύμβασης και τον τρόπο δια του οποίου θα χρησιμοποιηθούν αυτοί για την εκτέλεση της σύμβασης. Ο τρίτος θα δεσμεύεται ρητά ότι θα διαθέσει στον διαγωνιζόμενο τους συγκεκριμένους πόρους κατά τη διάρκεια της σύμβασης και ο διαγωνιζόμενος ότι θα κάνει χρήση αυτών σε περίπτωση που του ανατεθεί η σύμβαση.

Σε περίπτωση που ο τρίτος διαθέτει χρηματοοικονομική επάρκεια, θα δηλώνει επίσης ότι καθίσταται από κοινού με τον διαγωνιζόμενο υπεύθυνος για την εκτέλεση της σύμβασης.

Σε περίπτωση που ο τρίτος διαθέτει στοιχεία τεχνικής ή επαγγελματικής καταλληλότητας που σχετίζονται με τους τίτλους σπουδών και τα επαγγελματικά προσόντα που ορίζονται στην περίπτωση σ' του Μέρους II του Παραρτήματος XII του Προσαρτήματος Α του ν. 4412/2016 ή με την σχετική επαγγελματική εμπειρία, θα δεσμεύεται ότι θα εκτελέσει τις εργασίες ή υπηρεσίες για τις οποίες απαιτούνται οι συγκεκριμένες ικανότητες, δηλώνοντας το τμήμα της σύμβασης που θα εκτελέσει.

B.10. Στην περίπτωση που ο οικονομικός φορέας δηλώνει στην προσφορά του ότι θα κάνει χρήση υπεργολάβων, στις ικανότητες των οποίων δεν στηρίζεται, προσκομίζεται υπεύθυνη δήλωση του προσφέροντος με αναφορά του τμήματος της σύμβασης το οποίο προτίθεται να αναθέσει σε τρίτους υπό μορφή υπεργολαβίας και υπεύθυνη δήλωση των υπεργολάβων ότι αποδέχονται την εκτέλεση των εργασιών.

B.11. Επισημαίνεται ότι γίνονται αποδεκτές:

- οι ένορκες βεβαιώσεις που αναφέρονται στην παρούσα Διακήρυξη, εφόσον έχουν συνταχθεί έως τρεις (3) μήνες πριν από την υποβολή τους,
- οι υπεύθυνες δηλώσεις, εφόσον έχουν συνταχθεί μετά την κοινοποίηση της πρόσκλησης για την υποβολή των δικαιολογητικών⁶⁸. Σημειώνεται ότι δεν απαιτείται θεώρηση του γνησίου της υπογραφής τους.

2.3 Κριτήρια Ανάθεσης

2.3.1 Κριτήριο ανάθεσης⁶⁹

Κριτήριο ανάθεσης⁷⁰ της Σύμβασης είναι η πλέον συμφέρουσα από οικονομική άποψη προσφορά:

Βάσει τιμής (χαμηλότερη τιμή).

⁶⁸ Πρβ. παράγραφο 12 άρθρου 80 του ν.4412/2016.

⁶⁹ Άρθρο 86 παρ. 1 ν. 4412/2016 και τυποποιημένο έντυπο 2 Παραρτήματος II (Προκήρυξη σύμβασης), παρ. II.2.5 Εκτελεστικού Κανονισμού (ΕΕ) 2015/1986 της Επιτροπής (L 296)

⁷⁰ Τα κριτήρια ανάθεσης θα πρέπει να συνδέονται με το αντικείμενο της σύμβασης, σύμφωνα με την παράγραφο 8 του άρθρου 86 του ν. 4412/2016. Διασφαλίζουν τη δυνατότητα αποτελεσματικού ανταγωνισμού και συνοδεύονται από προδιαγραφές που επιτρέπουν την αποτελεσματική επαλήθευση των πληροφοριών που παρέχονται από τους προσφέροντες, προκειμένου να αξιολογείται ο βαθμός συμμόρφωσής τους προς τα κριτήρια ανάθεσης. Εάν υπάρχουν αμφιβολίες, οι Α.Α. επαληθεύουν αποτελεσματικά την ακρίβεια των πληροφοριών και αποδείξεων, τις οποίες παρέχουν οι προσφέροντες (παρ. 9 άρθρου 86). Πρβλ και Κατευθυντήρια Οδηγία 11/2015 Ε.Α.Α.ΔΗ.ΣΥ. (ΑΔΑ ΩΛΝ4ΟΞΤΒ-ΜΙΦ)

2.4 Κατάρτιση - Περιεχόμενο Προσφορών

2.4.1 Γενικοί όροι υποβολής προσφορών

Οι προσφορές υποβάλλονται με βάση τις απαιτήσεις που ορίζονται στο Παράρτημα Ι της Διακήρυξης για όλες τις περιγραφόμενες υπηρεσίες.

Δεν επιτρέπονται εναλλακτικές προσφορές.

Η ένωση οικονομικών φορέων υποβάλλει κοινή προσφορά, η οποία υπογράφεται υποχρεωτικά ηλεκτρονικά είτε από όλους τους οικονομικούς φορείς που αποτελούν την ένωση, είτε από εκπρόσωπό τους νομίμως εξουσιοδοτημένο. Στην προσφορά, απαραίτητως πρέπει να προσδιορίζεται η έκταση και το είδος της συμμετοχής του (συμπεριλαμβανομένης της κατανομής αμοιβής μεταξύ τους) κάθε μέλους της ένωσης, καθώς και ο εκπρόσωπος/συντονιστής αυτής⁷¹.

Οι οικονομικοί φορείς μπορούν να αποσύρουν την προσφορά τους, πριν την καταληκτική ημερομηνία υποβολής προσφοράς, χωρίς να απαιτείται έγκριση εκ μέρους του αποφαινομένου οργάνου της αναθέτουσας αρχής, υποβάλλοντας έγγραφη ειδοποίηση προς την αναθέτουσα αρχή μέσω της λειτουργικότητας «Επικοινωνία» του ΕΣΗΔΗΣ.⁷²

2.4.2 Χρόνος και Τρόπος υποβολής προσφορών

2.4.2.1. Οι προσφορές υποβάλλονται από τους ενδιαφερόμενους ηλεκτρονικά, μέσω του ΕΣΗΔΗΣ, μέχρι την καταληκτική ημερομηνία και ώρα που ορίζει η παρούσα διακήρυξη, στην Ελληνική Γλώσσα, σε ηλεκτρονικό φάκελο, σύμφωνα με τα αναφερόμενα στον ν.4412/2016, ιδίως στα άρθρα 36 και 37 και στην κατ' εξουσιοδότηση και στην κατ' εξουσιοδότηση της παρ. 5 του άρθρου 36 του ν.4412/2016 εκδοθείσας υπ' αριθμ. 64233/08.06.2021 (Β'2453/ 09.06.2021) Κοινή Απόφαση των Υπουργών Ανάπτυξης και Επενδύσεων και Ψηφιακής Διακυβέρνησης με θέμα «Ρυθμίσεις τεχνικών ζητημάτων που αφορούν την ανάθεση των Δημοσίων Συμβάσεων Προμηθειών και Υπηρεσιών με χρήση των επιμέρους εργαλείων και διαδικασιών του Εθνικού Συστήματος Ηλεκτρονικών Δημοσίων Συμβάσεων (ΕΣΗΔΗΣ)», εφεξής «Κ.Υ.Α. ΕΣΗΔΗΣ Προμήθειες και Υπηρεσίες».

Για τη συμμετοχή στο διαγωνισμό οι ενδιαφερόμενοι οικονομικοί φορείς απαιτείται να διαθέτουν προηγμένη ηλεκτρονική υπογραφή που υποστηρίζεται τουλάχιστον από αναγνωρισμένο (εγκεκριμένο) πιστοποιητικό, το οποίο χορηγήθηκε από πάροχο υπηρεσιών πιστοποίησης, ο οποίος περιλαμβάνεται στον κατάλογο εμπιστευσης που προβλέπεται στην απόφαση 2009/767/ΕΚ και σύμφωνα με τα οριζόμενα στο Κανονισμό (ΕΕ) 910/2014 και να εγγραφούν στο ΕΣΗΔΗΣ, σύμφωνα με την περ. β της παρ. 2 του άρθρου 37 του ν. 4412/2016 και τις διατάξεις του άρθρου 6 της Κ.Υ.Α. ΕΣΗΔΗΣ Προμήθειες και Υπηρεσίες.

2.4.2.2. Ο χρόνος υποβολής της προσφοράς μέσω του ΕΣΗΔΗΣ βεβαιώνεται αυτόματα από το ΕΣΗΔΗΣ με υπηρεσίες χρονοσήμανσης, σύμφωνα με τα οριζόμενα στο άρθρο 37 του ν. 4412/2016 και τις διατάξεις του άρθρου 10 της ως άνω κοινής υπουργικής απόφασης.

Μετά την παρέλευση της καταληκτικής ημερομηνίας και ώρας, δεν υπάρχει η δυνατότητα υποβολής προσφοράς στο ΕΣΗΔΗΣ. Σε περιπτώσεις τεχνικής αδυναμίας λειτουργίας του ΕΣΗΔΗΣ, η αναθέτουσα αρχή ρυθμίζει τα της συνέχειας του διαγωνισμού με αιτιολογημένη απόφασή της.⁷³

2.4.2.3. Οι οικονομικοί φορείς υποβάλλουν με την προσφορά τους τα ακόλουθα σύμφωνα με τις διατάξεις του άρθρου 13 της Κ.Υ.Α. ΕΣΗΔΗΣ Προμήθειες και Υπηρεσίες:

⁷¹ Άρθρο 96, παρ. 7 του ν. 4412/2016

⁷² Άρθρο 15 ΚΥΑ ΕΣΗΔΗΣ Προμήθειες και Υπηρεσίες

⁷³ Άρθρο 37 παρ. 4 του ν. 4412/2016 και άρθρο 4 παρ. 2 Κ.Υ.Α. ΕΣΗΔΗΣ Προμήθειες και Υπηρεσίες.



(α) έναν ηλεκτρονικό (υπο)φάκελο με την ένδειξη «Δικαιολογητικά Συμμετοχής–Τεχνική Προσφορά», στον οποίο περιλαμβάνεται το σύνολο των κατά περίπτωση απαιτούμενων δικαιολογητικών και η τεχνική προσφορά, σύμφωνα με τις διατάξεις της κείμενης νομοθεσίας και την παρούσα.

(β) έναν ηλεκτρονικό (υπο)φάκελο με την ένδειξη «Οικονομική Προσφορά», στον οποίο περιλαμβάνεται η οικονομική προσφορά του οικονομικού φορέα και το σύνολο των κατά περίπτωση απαιτούμενων δικαιολογητικών.

Από τον Οικονομικό Φορέα σημαίνονται, με χρήση της σχετικής λειτουργικότητας του ΕΣΗΔΗΣ, τα στοιχεία εκείνα της προσφοράς του που έχουν εμπιστευτικό χαρακτήρα σύμφωνα με τα οριζόμενα στο άρθρο 21 του ν. 4412/2016. Εφόσον ένας οικονομικός φορέας χαρακτηρίζει πληροφορίες ως εμπιστευτικές, λόγω ύπαρξης τεχνικού ή εμπορικού απορρήτου, στη σχετική δήλωσή του, αναφέρει ρητά όλες τις σχετικές διατάξεις νόμου ή διοικητικές πράξεις που επιβάλλουν την εμπιστευτικότητα της συγκεκριμένης πληροφορίας.

Δεν χαρακτηρίζονται ως εμπιστευτικές, πληροφορίες σχετικά με τις τιμές μονάδας, τις προσφερόμενες ποσότητες, την οικονομική προσφορά και τα στοιχεία της τεχνικής προσφοράς που χρησιμοποιούνται για την αξιολόγησή της.

2.4.2.4. Εφόσον οι Οικονομικοί Φορείς καταχωρίσουν τα στοιχεία, μεταδεδομένα και συνημμένα ηλεκτρονικά αρχεία, που αφορούν δικαιολογητικά συμμετοχής-τεχνικής προσφοράς και οικονομικής προσφοράς τους στις αντίστοιχες ειδικές ηλεκτρονικές φόρμες του ΕΣΗΔΗΣ, στην συνέχεια, μέσω σχετικής λειτουργικότητας, εξάγουν αναφορές (εκτυπώσεις) σε μορφή ηλεκτρονικών αρχείων με μορφότυπο PDF, τα οποία αποτελούν συνοπτική αποτύπωση των καταχωρισμένων στοιχείων. Τα ηλεκτρονικά αρχεία των εν λόγω αναφορών (εκτυπώσεων) υπογράφονται ψηφιακά, σύμφωνα με τις προβλεπόμενες διατάξεις (περ. β της παρ. 2 του άρθρου 37) και επισυνάπτονται από τον Οικονομικό Φορέα στους αντίστοιχους υποφακέλους. Επισημαίνεται ότι η εξαγωγή και η επισύναψη των προαναφερθέντων αναφορών (εκτυπώσεων) δύναται να πραγματοποιείται για κάθε υποφάκελο ξεχωριστά, από τη στιγμή που έχει ολοκληρωθεί η καταχώριση των στοιχείων σε αυτόν⁷⁴.

2.4.2.5. Ειδικότερα, όσον αφορά τα συνημμένα ηλεκτρονικά αρχεία της προσφοράς, οι Οικονομικοί Φορείς τα καταχωρίζουν στους ανωτέρω (υπο)φακέλους μέσω του Υποσυστήματος, ως εξής:

Τα έγγραφα που καταχωρίζονται στην ηλεκτρονική προσφορά, και δεν απαιτείται να προσκομισθούν και σε έντυπη μορφή, γίνονται αποδεκτά κατά περίπτωση, σύμφωνα με τα προβλεπόμενα στις διατάξεις:

α) είτε των άρθρων 13, 14 και 28 του ν. 4727/2020 (Α' 184) περί ηλεκτρονικών δημοσίων εγγράφων που φέρουν ηλεκτρονική υπογραφή ή σφραγίδα και, εφόσον πρόκειται για αλλοδαπά δημόσια ηλεκτρονικά έγγραφα, εάν φέρουν επισημείωση e-Apostille

β) είτε των άρθρων 15 και 27⁷⁵ του ν. 4727/2020 (Α' 184) περί ηλεκτρονικών ιδιωτικών εγγράφων που φέρουν ηλεκτρονική υπογραφή ή σφραγίδα

⁷⁴ Άρθρο 13 παρ. 1.4 και 1.5 της Κ.Υ.Α. ΕΣΗΔΗΣ Προμήθειες και Υπηρεσίες

⁷⁵ Βλ. σχετικά με την ηλεκτρονική υπεύθυνη δήλωση το άρθρο εικοστό έβδομο της από 20.3.2020 Π.Ν.Π., (Α 68) - που κυρώθηκε με το άρθρο 1 του ν. 4683/2020 (Α' 83)-κατά τις παραγράφους 1 και 2 του οποίου: " Η υπεύθυνη δήλωση του άρθρου 8 του ν. 1599/1986 (Α' 75) μπορεί να συντάσσεται στην Ενιαία Ψηφιακή Πύλη της Δημόσιας Διοίκησης του άρθρου 52 του ν. 4635/2019, μέσω της ηλεκτρονικής εφαρμογής «e-Dilos». Η ηλεκτρονική υπεύθυνη δήλωση υποβάλλεται και γίνεται αποδεκτή σύμφωνα με τα οριζόμενα στο εικοστό τέταρτο άρθρο της παρούσας. 2. Η αυθεντικοποίηση που πραγματοποιείται για τη χρήση της ηλεκτρονικής εφαρμογής της παρ. 1 του παρόντος έχει την ίδια ισχύ με τη βεβαίωση γνήσιου υπογραφής του άρθρου 11 του ν. 2690/1999 (Α' 45). Η ημερομηνία που αναγράφεται στην προηγμένη ή εγκεκριμένη ηλεκτρονική σφραγίδα του Υπουργείου Ψηφιακής Διακυβέρνησης αντιστοιχεί στην ημερομηνία έκδοσης της ηλεκτρονικής υπεύθυνης δήλωσης. Εφόσον τηρούνται οι όροι του

γ) είτε του άρθρου 11 του ν. 2690/1999 (Α' 45),

δ) είτε της παρ. 2 του άρθρου 37 του ν. 4412/2016, περί χρήσης ηλεκτρονικών υπογραφών σε ηλεκτρονικές διαδικασίες δημοσίων συμβάσεων,

ε) είτε της παρ. 8 του άρθρου 92 του ν. 4412/2016, περί συνυποβολής υπεύθυνης δήλωσης στην περίπτωση απλής φωτοτυπίας ιδιωτικών εγγράφων.⁷⁶

Επιπλέον, δεν προσκομίζονται σε έντυπη μορφή τα ΦΕΚ⁷⁷ και ενημερωτικά και τεχνικά φυλλάδια και άλλα έντυπα, εταιρικά ή μη, με ειδικό τεχνικό περιεχόμενο, δηλαδή έντυπα με αμιγώς τεχνικά χαρακτηριστικά, όπως αριθμούς, αποδόσεις σε διεθνείς μονάδες, μαθηματικούς τύπους και σχέδια.

Ειδικότερα, τα στοιχεία και δικαιολογητικά για τη συμμετοχή του Οικονομικού Φορέα στη διαδικασία καταχωρίζονται από αυτόν σε μορφή ηλεκτρονικών αρχείων με μορφότυπο PDF.

Ο Οικονομικός Φορέας δύναται να καταχωρίζει ηλεκτρονικά αρχεία άλλων μορφότυπων, εφόσον αυτό απαιτείται ή κρίνεται απαραίτητο για την καλύτερη αποτύπωση, αξιολόγηση ή αξιοποίηση της πληροφορίας που αυτό περιέχει (ενδεικτικά: χρονοπρογραμματισμός έργου σε μορφότυπο MPP/MPX, υπολογιστικά φύλλα σε μορφότυπο XLS/XLSX, βίντεο σε μορφότυπο MPG/AVI/MP4 κ.α.).

Έως την ημέρα και ώρα αποσφράγισης των προσφορών προσκομίζονται με ευθύνη του οικονομικού φορέα στην αναθέτουσα αρχή, σε έντυπη μορφή και σε κλειστό-ούς φάκελο-ους, στον οποίο αναγράφεται ο αποστολέας και ως παραλήπτης η Επιτροπή Διαγωνισμού του παρόντος διαγωνισμού, τα στοιχεία της ηλεκτρονικής προσφοράς του, τα οποία απαιτείται να προσκομισθούν σε πρωτότυπη μορφή. Τέτοια στοιχεία και δικαιολογητικά ενδεικτικά είναι:

α) η πρωτότυπη εγγυητική επιστολή συμμετοχής, πλην των περιπτώσεων που αυτή εκδίδεται ηλεκτρονικά, άλλως η προσφορά απορρίπτεται ως απαράδεκτη,

β) αυτά που δεν υπάγονται στις διατάξεις του άρθρου 11 παρ. 2 του ν. 2690/1999⁷⁸,

γ) ιδιωτικά έγγραφα τα οποία δεν έχουν επικυρωθεί από δικηγόρο ή δεν φέρουν θεώρηση από υπηρεσίες και φορείς της περίπτωσης α της παρ. 2 του άρθρου 11 του ν. 2690/1999 ή δεν συνοδεύονται από υπεύθυνη δήλωση για την ακρίβειά τους, καθώς και

δ) τα αλλοδαπά δημόσια έντυπα έγγραφα που φέρουν την επισήμειωση της Χάγης (Apostille), ή προξενική θεώρηση και δεν έχουν επικυρωθεί από δικηγόρο⁷⁹.

Σε περίπτωση μη υποβολής ενός ή περισσότερων από τα ως άνω στοιχεία και δικαιολογητικά που υποβάλλονται σε έντυπη μορφή, πλην της πρωτότυπης εγγύησης συμμετοχής, η αναθέτουσα αρχή δύναται να ζητήσει τη συμπλήρωση και υποβολή τους, σύμφωνα με το άρθρο 102 του ν. 4412/2016.

Στα αλλοδαπά δημόσια έγγραφα και δικαιολογητικά εφαρμόζεται η Συνθήκη της Χάγης της 5ης.10.1961, που κυρώθηκε με το ν. 1497/1984 (Α'188), εφόσον συντάσσονται σε κράτη που έχουν προσχωρήσει στην ως άνω Συνθήκη, άλλως φέρουν προξενική θεώρηση. Απαλλάσσονται από την απαίτηση επικύρωσης (με Apostille ή Προξενική Θεώρηση) αλλοδαπά δημόσια έγγραφα όταν καλύπτονται από διμερείς ή πολυμερείς συμφωνίες που έχει συνάψει η Ελλάδα (ενδεικτικά «Σύμβαση νομικής συνεργασίας μεταξύ Ελλάδας και Κύπρου – 05.03.1984» (κυρωτικός ν.1548/1985,

προηγούμενου εδαφίου, η ηλεκτρονική υπεύθυνη δήλωση, τόσο ως ηλεκτρονικό όσο και ως έντυπο έγγραφο, συνιστά έγγραφο βέβαιης χρονολογίας".

⁷⁶ Ομοίως προβλέπεται και στην περίπτωση υποβολής αποδεικτικών στοιχείων σύμφωνα με το άρθρο 80 παρ. 13 του ν.4412/2016 . Πρβλ και άρθρο 13 παρ. 1.3.1 της Κ.Υ.Α. ΕΣΗΔΗΣ Προμήθειες και Υπηρεσίες

⁷⁷ Σύμφωνα με την περ. ε της παρ. 2 του ν. 2690/1999 (ΚΔΔ), «ε. Για τα αντίγραφα των Φύλλων Εφημερίδας της Κυβερνήσεως (ΦΕΚ) που έχουν προέλθει από πρωτότυπο ΦΕΚ σε έντυπη μορφή ή από ΦΕΚ σε ηλεκτρονική μορφή που έχει καταχωριστεί στην ιστοσελίδα του Εθνικού Τυπογραφείου, ισχύουν ανάλογα οι ρυθμίσεις του άρθρου αυτού...».

⁷⁸ Ενδεικτικά συμβολαιογραφικές ένορκες βεβαιώσεις ή λοιπά συμβολαιογραφικά έγγραφα

⁷⁹ Άρθρο 13 παρ. 1.6 της Κ.Υ.Α. ΕΣΗΔΗΣ Προμήθειες και Υπηρεσίες

«Σύμβαση περί απαλλαγής από την επικύρωση ορισμένων πράξεων και εγγράφων – 15.09.1977» (κυρωτικός ν.4231/2014)). Επίσης, απαλλάσσονται από την απαίτηση επικύρωσης ή παρόμοιας διατύπωσης δημόσια έγγραφα που εκδίδονται από τις αρχές κράτους μέλους που υπάγονται στον Καν ΕΕ 2016/1191 για την απλούστευση των απαιτήσεων για την υποβολή ορισμένων δημοσίων εγγράφων στην ΕΕ, όπως, ενδεικτικά, το λευκό ποινικό μητρώο, υπό τον όρο ότι τα σχετικά με το γεγονός αυτό δημόσια έγγραφα εκδίδονται για πολίτη της Ένωσης από τις αρχές του κράτους μέλους της ιθαγένειάς του.

Σημειώνεται ότι, γίνονται υποχρεωτικά αποδεκτά ευκρινή φωτοαντίγραφα εγγράφων που έχουν εκδοθεί από αλλοδαπές αρχές και έχουν επικυρωθεί από δικηγόρο, σύμφωνα με τα προβλεπόμενα στην παρ. 2 περ. β του άρθρου 11 του ν. 2690/1999 “Κώδικας Διοικητικής Διαδικασίας”, όπως αντικαταστάθηκε ως άνω με το άρθρο 1 παρ.2 του ν.4250/2014.

Οι πρωτότυπες εγγυήσεις συμμετοχής, πλην των εγγυήσεων που εκδίδονται ηλεκτρονικά, προσκομίζονται με ευθύνη του οικονομικού φορέα, σε κλειστό φάκελο, στον οποίο αναγράφεται ο αποστολέας, τα στοιχεία του παρόντος διαγωνισμού και ως παραλήπτης η Επιτροπή Διαγωνισμού, το αργότερο πριν την ημερομηνία και ώρα αποσφράγισης των προσφορών που ορίζεται στην παρ. 3.1 της παρούσας, άλλως η προσφορά απορρίπτεται ως απαράδεκτη μετά από γνώμη της Επιτροπής Διαγωνισμού.

Η προσκόμιση των εγγυήσεων συμμετοχής πραγματοποιείται είτε με κατάθεση του ως άνω φακέλου στην υπηρεσία πρωτοκόλλου της αναθέτουσας αρχής, είτε με την αποστολή του ταχυδρομικώς, επί αποδείξει. Το βάρος απόδειξης της έγκαιρης προσκόμισης φέρει ο οικονομικός φορέας. Το εμπρόθεσμο αποδεικνύεται με την επίκληση του αριθμού πρωτοκόλλου ή την προσκόμιση του σχετικού αποδεικτικού αποστολής κατά περίπτωση.

Στην περίπτωση που επιλεγεί η αποστολή του φακέλου της εγγύησης συμμετοχής ταχυδρομικώς, ο οικονομικός φορέας αναρτά, εφόσον δεν διαθέτει αριθμό έγκαιρης εισαγωγής του φακέλου του στο πρωτόκολλο της αναθέτουσας αρχής, το αργότερο έως την ημερομηνία και ώρα αποσφράγισης των προσφορών, μέσω της λειτουργικότητας «Επικοινωνία», τα σχετικά αποδεικτικά στοιχεία προσκόμισης (αποδεικτικό κατάθεσης σε υπηρεσίες ταχυδρομείου- ταχυμεταφορών), προκειμένου να ενημερώσει την αναθέτουσα αρχή περί της τήρησης της υποχρέωσής του σχετικά με την (εμπρόθεσμη) προσκόμιση της εγγύησης συμμετοχής του στον παρόντα διαγωνισμό.

2.4.3 Περιεχόμενα Φακέλου «Δικαιολογητικά Συμμετοχής- Τεχνική Προσφορά»

2.4.3.1 Δικαιολογητικά Συμμετοχής

Τα στοιχεία και δικαιολογητικά για την συμμετοχή των προσφερόντων στη διαγωνιστική διαδικασία περιλαμβάνουν με ποινή αποκλεισμού τα ακόλουθα υπό α και β στοιχεία: α) το Ευρωπαϊκό Ενιαίο Έγγραφο Σύμβασης (ΕΕΕΣ), όπως προβλέπεται στις παρ. 1 και 3 του άρθρου 79 του ν. 4412/2016 και τη συνοδευτική υπεύθυνη δήλωση με την οποία ο οικονομικός φορέας δύναται να διευκρινίζει τις πληροφορίες που παρέχει με το ΕΕΕΣ σύμφωνα με την παρ. 9 του ίδιου άρθρου, β) την εγγύηση συμμετοχής, όπως προβλέπεται στο άρθρο 72 του Ν.4412/2016 και τις παραγράφους 2.1.5 και 2.2.2 αντίστοιχα της παρούσας διακήρυξης.

Οι προσφέροντες συμπληρώνουν το σχετικό υπόδειγμα ΕΕΕΣ, το οποίο αποτελεί αναπόσπαστο μέρος της παρούσας διακήρυξης ως Παράρτημα αυτής.

Η συμπλήρωσή του δύναται να πραγματοποιηθεί με χρήση του υποσυστήματος Promitheus ESPDint, προσβάσιμου μέσω της Διαδικτυακής Πύλης (www.promitheus.gov.gr) του ΟΠΣ ΕΣΗΔΗΣ ή άλλης σχετικής συμβατής πλατφόρμας υπηρεσιών διαχείρισης ηλεκτρονικών ΕΕΕΣ ή απευθείας στο



σύνδεσμο <https://espd.eprocurement.gov.gr>. Οι Οικονομικοί Φορείς δύνανται για αυτό το σκοπό να αξιοποιήσουν το αντίστοιχο ηλεκτρονικό αρχείο με μορφότυπο XML που αποτελεί επικουρικό στοιχείο των εγγράφων της σύμβασης.

Το συμπληρωμένο από τον Οικονομικό Φορέα ΕΕΕΣ, καθώς και η τυχόν συνοδευτική αυτού υπεύθυνη δήλωση, υποβάλλονται σύμφωνα με την περίπτωση δ' της παραγράφου 2.4.2.5 της παρούσας, σε ψηφιακά υπογεγραμμένο ηλεκτρονικό αρχείο με μορφότυπο PDF.

2.4.3.2 Τεχνική Προσφορά

Η τεχνική προσφορά θα πρέπει να καλύπτει όλες τις απαιτήσεις και τις προδιαγραφές που έχουν τεθεί από την αναθέτουσα αρχή με το Παράρτημα Ι της Διακήρυξης, περιγράφοντας ακριβώς πώς οι συγκεκριμένες απαιτήσεις και προδιαγραφές πληρούνται. Περιλαμβάνει ιδίως τα έγγραφα και δικαιολογητικά, βάσει των οποίων θα αξιολογηθεί η καταλληλότητα των προσφερόμενων υπηρεσιών, με βάση το κριτήριο ανάθεσης, σύμφωνα με τα αναλυτικώς αναφερόμενα στο ως άνω Παράρτημα.

Διευκρινίζεται ότι τα προβλεπόμενα στην παρούσα αποδεικτικά μέσα πλήρωσης του κριτηρίου ποιοτικής επιλογής που αφορά την Ομάδα Έργου, ήτοι τα στοιχεία που αναφέρονται στην παράγραφο 2.2.9.2. Β4, υποβάλλονται μόνο από τον προσωρινό ανάδοχο κατόπιν πρόσκλησης, σύμφωνα με τα οριζόμενα στο άρθρο 103 του Ν. 4412/2016.

Οι οικονομικοί φορείς αναφέρουν το τμήμα της σύμβασης που προτίθενται να αναθέσουν υπό μορφή υπεργολαβίας σε τρίτους, καθώς και τους υπεργολάβους που προτείνουν⁸⁰.

2.4.4 Περιεχόμενα Φακέλου «Οικονομική Προσφορά»/Τρόπος σύνταξης και υποβολής οικονομικών προσφορών

Η Οικονομική Προσφορά συντάσσεται με βάση το αναγραφόμενο στην παρούσα κριτήριο ανάθεσης **τιμής (χαμηλότερη τιμή)** όπως ορίζεται στην παράγραφο 2.3. της παρούσας και σύμφωνα με τα οριζόμενα στο Παράρτημα Χ της παρούσας διακήρυξης.

Η τιμή της παρεχόμενης υπηρεσίας δίνεται σε ευρώ ανά μονάδα⁸¹.

Στην τιμή περιλαμβάνονται οι υπέρ τρίτων κρατήσεις, ως και κάθε άλλη επιβάρυνση, σύμφωνα με την κείμενη νομοθεσία, μη συμπεριλαμβανομένου Φ.Π.Α., για την παροχή των υπηρεσιών στον τόπο και με τον τρόπο που προβλέπεται στα έγγραφα της σύμβασης⁸².

Οι υπέρ τρίτων κρατήσεις υπόκεινται στο εκάστοτε ισχύον αναλογικό τέλος χαρτοσήμου 3% και στην επ' αυτού εισφορά υπέρ ΟΓΑ 20%.

Οι προσφερόμενες τιμές είναι σταθερές καθ' όλη τη διάρκεια της σύμβασης και δεν αναπροσαρμόζονται.

Ως απαράδεκτες θα απορρίπτονται προσφορές στις οποίες: α) δεν δίνεται τιμή σε ΕΥΡΩ ή καθορίζεται σχέση ΕΥΡΩ προς ξένο νόμισμα, β) δεν προκύπτει με σαφήνεια η προσφερόμενη τιμή, με την επιφύλαξη του άρθρου 102 του ν. 4412/2016 και γ) η τιμή υπερβαίνει τον προϋπολογισμό της

⁸⁰ Βλ. άρθρο 58 του ν. 4412/2016

⁸¹ Πρβλ παρ. 5 περ. α' του άρθρου 95 του ν. 4412/2016 όπως αντικαταστάθηκε από το άρθρο 37 του ν. 4412/2016. Εδώ θα πρέπει να καθορίζεται με σαφήνεια η σχετική μονάδα π.χ. ανθρωποώρες κ.α.

⁸² Βλ παρ. 5 περ. α' του άρθρου 95 του ν. 4412/2016



Ευρωπαϊκή Ένωση
Ευρωπαϊκό Ταμείο
ανάπτυξης και Ανάπτυξης



ΕΣΠΑ
2014-2020
ανάπτυξη - εργασία - αλληλεγγύη

σύμβασης που καθορίζεται και τεκμηριώνεται από την αναθέτουσα αρχή⁸³ στην παράγραφο 1.2 της παρούσας διακήρυξης.

Στην οικονομική προσφορά θα πρέπει να επιλέγεται με σαφήνεια ένας από τους τρόπους που περιγράφονται στην παρ. 5.1 της παρούσας διακήρυξης.

2.4.5 Χρόνος ισχύος των προσφορών⁸⁴

Οι υποβαλλόμενες προσφορές ισχύουν και δεσμεύουν τους οικονομικούς φορείς για διάστημα δώδεκα (12) μηνών από την επόμενη της καταληκτικής ημερομηνίας υποβολής προσφορών.

Προσφορά η οποία ορίζει χρόνο ισχύος μικρότερο από τον ανωτέρω προβλεπόμενο απορρίπτεται.

Η ισχύς της προσφοράς μπορεί να παρατείνεται εγγράφως, εφόσον τούτο ζητηθεί από την αναθέτουσα αρχή, πριν από τη λήξη της, με αντίστοιχη παράταση της εγγυητικής επιστολής συμμετοχής σύμφωνα με τα οριζόμενα στο άρθρο 72 παρ. 1 α του ν. 4412/2016 και την παράγραφο 2.2.2. της παρούσας, κατ' ανώτατο όριο για χρονικό διάστημα ίσο με την προβλεπόμενη ως άνω αρχική διάρκεια. Σε περίπτωση αιτήματος της αναθέτουσας αρχής για παράταση της ισχύος της προσφοράς, για τους οικονομικούς φορείς, που αποδέχτηκαν την παράταση, πριν τη λήξη ισχύος των προσφορών τους, οι προσφορές ισχύουν και τους δεσμεύουν για το επιπλέον αυτό χρονικό διάστημα.

Μετά τη λήξη και του παραπάνω ανώτατου ορίου χρόνου παράτασης ισχύος της προσφοράς, τα αποτελέσματα της διαδικασίας ανάθεσης ματαιώνονται, εκτός αν η αναθέτουσα αρχή κρίνει, κατά περίπτωση, αιτιολογημένα, ότι η συνέχιση της διαδικασίας εξυπηρετεί το δημόσιο συμφέρον, οπότε οι οικονομικοί φορείς που συμμετέχουν στη διαδικασία μπορούν να επιλέξουν είτε να παρατείνουν την προσφορά και την εγγύηση συμμετοχής τους, εφόσον τους ζητηθεί πριν την πάροδο του ανωτέρω ανώτατου ορίου παράτασης της προσφοράς τους είτε όχι. Στην τελευταία περίπτωση, η διαδικασία συνεχίζεται με όσους παρέτειναν τις προσφορές τους και αποκλείονται οι λοιποί οικονομικοί φορείς.

Σε περίπτωση που λήξει ο χρόνος ισχύος των προσφορών και δεν ζητηθεί παράταση της προσφοράς, η αναθέτουσα αρχή δύναται με αιτιολογημένη απόφασή της, εφόσον η εκτέλεση της σύμβασης εξυπηρετεί το δημόσιο συμφέρον, να ζητήσει εκ των υστέρων από τους οικονομικούς φορείς που συμμετέχουν στη διαδικασία να παρατείνουν την προσφορά τους⁸⁵.

2.4.6 Λόγοι απόρριψης προσφορών⁸⁶

Η αναθέτουσα αρχή με βάση τα αποτελέσματα του ελέγχου και της αξιολόγησης των προσφορών, απορρίπτει, σε κάθε περίπτωση, προσφορά:

α) η οποία αποκλίνει από अपαράβατους όρους περί σύνταξης και υποβολής της προσφοράς, ή δεν υποβάλλεται εμπρόθεσμα με τον τρόπο και με το περιεχόμενο που ορίζεται στην παρούσα και συγκεκριμένα στις παραγράφους 2.4.1 (Γενικοί όροι υποβολής προσφορών), 2.4.2. (Χρόνος και τρόπος υποβολής προσφορών), 2.4.3. (Περιεχόμενο φακέλων δικαιολογητικών συμμετοχής, τεχνικής προσφοράς), 2.4.4. (Περιεχόμενο φακέλου οικονομικής προσφοράς, τρόπος σύνταξης και υποβολής οικονομικών προσφορών), 2.4.5. (Χρόνος ισχύος προσφορών), 3.1. (Αποσφράγιση και αξιολόγηση προσφορών), 3.2 (Πρόσκληση υποβολής δικαιολογητικών προσωρινού αναδόχου) της παρούσας,⁸⁷

β) η οποία περιέχει ατελείς, ελλειπίες, ασαφείς ή λανθασμένες πληροφορίες ή τεκμηρίωση, συμπεριλαμβανομένων των πληροφοριών που περιέχονται στο ΕΕΕΣ, εφόσον αυτές δεν επιδέχονται

⁸³ Βλ παρ. 4 του άρθρου 26 του ν. 4412/2016

⁸⁴ Πρβλ άρθρο 97 ν. 4412/2016

⁸⁵ Πρβλ. άρθρο 97, παρ.4 του ν.4412/2016, όπως τροποποιήθηκε με το άρθρο 33, παρ. 3, του ν.4608/2019.

⁸⁶ Άρθρο 91 του ν. 4412/2016

⁸⁷ Άρθρα 92 έως 97, το άρθρο 100 καθώς και τα άρθρα 102 έως 104 του ν. 4412/16

συμπλήρωσης, διόρθωσης, αποσαφήνισης ή διευκρίνισης ή, εφόσον επιδέχονται, δεν έχουν αποκατασταθεί από τον προσφέροντα, εντός της προκαθορισμένης προθεσμίας, σύμφωνα το άρθρο 102 του ν. 4412/2016 και την παρ. 3.1.2.1 της παρούσας διακήρυξης,

γ) για την οποία ο προσφέρων δεν παράσχει τις απαιτούμενες εξηγήσεις, εντός της προκαθορισμένης προθεσμίας ή η εξήγηση δεν είναι αποδεκτή από την αναθέτουσα αρχή σύμφωνα με την παρ. 3.1.2.1 της παρούσας και τα άρθρα 102 και 103 του ν. 4412/2016,

δ) η οποία είναι εναλλακτική προσφορά,

ε) η οποία υποβάλλεται από έναν προσφέροντα που έχει υποβάλλει δύο ή περισσότερες προσφορές. Ο περιορισμός αυτός ισχύει, υπό τους όρους της παραγράφου 2.2.3.4 περ. γ της παρούσας (περ. γ' της παρ. 4 του άρθρου 73 του ν. 4412/2016) και στην περίπτωση ενώσεων οικονομικών φορέων με κοινά μέλη, καθώς και στην περίπτωση οικονομικών φορέων που συμμετέχουν είτε αυτοτελώς είτε ως μέλη ενώσεων.

στ) η οποία είναι υπό αίρεση,

ζ) η οποία θέτει όρο αναπροσαρμογής,

η) για την οποία ο προσφέρων δεν παράσχει, εντός αποκλειστικής προθεσμίας είκοσι (20) ημερών από την κοινοποίηση σε αυτόν σχετικής πρόσκλησης της αναθέτουσας αρχής, εξηγήσεις αναφορικά με την τιμή ή το κόστος που προτείνει σε αυτήν, στην περίπτωση που η προσφορά του φαίνεται ασυνήθιστα χαμηλή σε σχέση με τις υπηρεσίες, σύμφωνα με την παρ. 1 του άρθρου 88 του ν.4412/2016,

θ) εφόσον διαπιστωθεί ότι είναι ασυνήθιστα χαμηλή διότι δε συμμορφώνεται με τις ισχύουσες υποχρεώσεις της παρ. 2 του άρθρου 18 του ν.4412/2016,

ι) η οποία παρουσιάζει αποκλίσεις ως προς τους όρους και τις τεχνικές προδιαγραφές της σύμβασης,

ια) η οποία παρουσιάζει ελλείψεις ως προς τα δικαιολογητικά που ζητούνται από τα έγγραφα της παρούσας διακήρυξης, εφόσον αυτές δεν θεραπευτούν από τον προσφέροντα με την υποβολή ή τη συμπλήρωσή τους, εντός της προκαθορισμένης προθεσμίας, σύμφωνα με τα άρθρα 102 και 103 του ν.4412/2016,

ιβ) εάν από τα δικαιολογητικά του άρθρου 103 του ν. 4412/2016, που προσκομίζονται από τον προσωρινό ανάδοχο, δεν αποδεικνύεται η μη συνδρομή των λόγων αποκλεισμού της παραγράφου 2.2.3 της παρούσας ή η πλήρωση μιας ή περισσότερων από τις απαιτήσεις των κριτηρίων ποιοτικής επιλογής, σύμφωνα με τις παραγράφους 2.2.4. επ., περί κριτηρίων επιλογής,

ιγ) εάν κατά τον έλεγχο των ως άνω δικαιολογητικών του άρθρου 103 του ν.4412/2016, διαπιστωθεί ότι τα στοιχεία που δηλώθηκαν, σύμφωνα με το άρθρο 79 του ν. 4412/2016, είναι εκ προθέσεως απατηλά, ή ότι έχουν υποβληθεί πλαστά αποδεικτικά στοιχεία.



Ευρωπαϊκή Ένωση
Ευρωπαϊκό Ταμείο
για την Ανάπτυξη και την Απασχόληση

Ε.Π.
**ΜΕΤΑΡΡΥΘΜΙΣΗ
ΔΗΜΟΣΙΟΥ
ΤΟΜΕΑ**
ΙΣΡΕΥ



ΕΣΠΑ
2014-2020
ανάπτυξη - εργασία - αλληλεγγύη

3. ΔΙΕΝΕΡΓΕΙΑ ΔΙΑΔΙΚΑΣΙΑΣ - ΑΞΙΟΛΟΓΗΣΗ ΠΡΟΣΦΟΡΩΝ

3.1 Αποσφράγιση και αξιολόγηση προσφορών

3.1.1 Ηλεκτρονική αποσφράγιση προσφορών⁸⁸

Το πιστοποιημένο στο ΕΣΗΔΗΣ, για την αποσφράγιση των προσφορών αρμόδιο όργανο της Αναθέτουσας Αρχής, ήτοι η επιτροπή διενέργειας/επιτροπή αξιολόγησης, **εφεξής Επιτροπή Διαγωνισμού**, προβαίνει στην έναρξη της διαδικασίας ηλεκτρονικής αποσφράγισης των φακέλων των προσφορών, κατά το άρθρο 100 του ν. 4412/2016, ακολουθώντας τα εξής στάδια:

Ηλεκτρονική Αποσφράγιση του (υπό)φακέλου «Δικαιολογητικά Συμμετοχής-Τεχνική Προσφορά» και του (υπό)φακέλου «Οικονομική Προσφορά», **την 6^η/12/2022 και ώρα 11:00.**

Στο στάδιο αυτό τα στοιχεία των προσφορών που αποσφραγίζονται είναι προσβάσιμα μόνο στα μέλη της Επιτροπής Διαγωνισμού και την Αναθέτουσα Αρχή.

3.1.2 Αξιολόγηση προσφορών

3.1.2.1 Μετά την κατά περίπτωση ηλεκτρονική αποσφράγιση των προσφορών η Αναθέτουσα Αρχή προβαίνει στην αξιολόγηση αυτών, μέσω των αρμόδιων πιστοποιημένων στο ΕΣΗΔΗΣ οργάνων της, εφαρμοζόμενων κατά τα λοιπά των κειμένων διατάξεων.

Η αναθέτουσα αρχή, τηρώντας τις αρχές της ίσης μεταχείρισης και της διαφάνειας, ζητά από τους προσφέροντες οικονομικούς φορείς, όταν οι πληροφορίες ή η τεκμηρίωση που πρέπει να υποβάλλονται είναι ή εμφανίζονται ελλιπείς ή λανθασμένες, συμπεριλαμβανομένων εκείνων στο ΕΕΕΣ, ή όταν λείπουν συγκεκριμένα έγγραφα, να υποβάλλουν, να συμπληρώνουν, να αποσαφηνίζουν ή να ολοκληρώνουν τις σχετικές πληροφορίες ή τεκμηρίωση, εντός προθεσμίας όχι μικρότερης των δέκα (10) ημερών και όχι μεγαλύτερης των είκοσι (20) ημερών από την ημερομηνία κοινοποίησης σε αυτούς της σχετικής πρόσκλησης. Η συμπλήρωση ή η αποσαφήνιση ζητείται και γίνεται αποδεκτή υπό την προϋπόθεση ότι δεν τροποποιείται η προσφορά του οικονομικού φορέα και ότι αφορά σε στοιχεία ή δεδομένα, των οποίων είναι αντικειμενικά εξακριβώσιμος ο προγενέστερος χαρακτήρας σε σχέση με το πέρας της καταληκτικής προθεσμίας παραλαβής προσφορών. Τα ανωτέρω ισχύουν κατ'αναλογία και για τυχόν ελλείπουσες δηλώσεις, υπό την προϋπόθεση ότι βεβαιώνουν γεγονότα αντικειμενικώς εξακριβώσιμα⁸⁹.

Ειδικότερα :

α) Η Επιτροπή Διαγωνισμού εξετάζει αρχικά την προσκόμιση της εγγύησης συμμετοχής, σύμφωνα με την παράγραφο 1 του άρθρου 72. Σε περίπτωση παράλειψης προσκόμισης, είτε της εγγύησης συμμετοχής ηλεκτρονικής έκδοσης, μέχρι την καταληκτική ημερομηνία υποβολής προσφορών, είτε του πρωτοτύπου της έντυπης εγγύησης συμμετοχής, μέχρι την ημερομηνία και ώρα αποσφράγισης, η Επιτροπή Διαγωνισμού συντάσσει πρακτικό στο οποίο εισηγείται την απόρριψη της προσφοράς ως απαράδεκτης.

Στη συνέχεια εκδίδεται από την αναθέτουσα αρχή απόφαση, με την οποία επικυρώνεται το ανωτέρω πρακτικό. Η απόφαση απόρριψης της προσφοράς του παρόντος εδαφίου εκδίδεται πριν από την έκδοση οποιασδήποτε άλλης απόφασης σχετικά με την αξιολόγηση των προσφορών της οικείας διαδικασίας ανάθεσης σύμβασης και κοινοποιείται σε όλους τους προσφέροντες, μέσω της λειτουργικότητας της «Επικοινωνίας» του ηλεκτρονικού διαγωνισμού στο ΕΣΗΔΗΣ.

⁸⁸ Άρθρο 100 ν. 4412/2016 και άρθρο 16 ΚΥΑ ΕΣΗΔΗΣ Προμήθειες και Υπηρεσίες

⁸⁹ Άρθρο 102 του ν. 4412/2016. Πρβλ και έκθεση συνεπειών ρυθμίσεων επί του ως άνω άρθρου 42 ν. 4781/2021

Κατά της εν λόγω απόφασης χωρεί προδικαστική προσφυγή, σύμφωνα με τα οριζόμενα στην παράγραφο 3.4 της παρούσας.

Η αναθέτουσα αρχή επικοινωνεί παράλληλα με τους φορείς που φέρονται να έχουν εκδώσει τις εγγυητικές επιστολές, προκειμένου να διαπιστώσει την εγκυρότητά τους⁹⁰.

β) Μετά την έκδοση της ανωτέρω απόφασης η Επιτροπή Διαγωνισμού προβαίνει αρχικά στον έλεγχο των δικαιολογητικών συμμετοχής και εν συνεχεία στην αξιολόγηση των τεχνικών προσφορών των προσφερόντων των οποίων τα δικαιολογητικά συμμετοχής έκρινε πλήρη. Η αξιολόγηση γίνεται σύμφωνα με τους όρους της παρούσας και η διαδικασία αξιολόγησης ολοκληρώνεται με την καταχώριση σε πρακτικό των προσφερόντων, των αποτελεσμάτων του ελέγχου και της αξιολόγησης των δικαιολογητικών συμμετοχής και των τεχνικών προσφορών⁹¹.

γ) Στη συνέχεια η Επιτροπή Διαγωνισμού προβαίνει στην αξιολόγηση των οικονομικών προσφορών των προσφερόντων, των οποίων τα δικαιολογητικά συμμετοχής και η τεχνική προσφορά κρίθηκαν αποδεκτά, συντάσσει πρακτικό στο οποίο καταχωρίζονται οι οικονομικές προσφορές κατά σειρά μειοδοσίας και εισηγείται αιτιολογημένα την αποδοχή ή απόρριψή τους, την κατάταξη των προσφορών και την ανάδειξη του προσωρινού αναδόχου.

Εάν οι προσφορές φαίνονται ασυνήθιστα χαμηλές σε σχέση με το αντικείμενο της σύμβασης, η αναθέτουσα αρχή απαιτεί από τους οικονομικούς φορείς, μέσω της λειτουργικότητας της «Επικοινωνίας» του ηλεκτρονικού διαγωνισμού στο ΕΣΗΔΗΣ, να εξηγήσουν την τιμή ή το κόστος που προτείνουν στην προσφορά τους, εντός αποκλειστικής προθεσμίας είκοσι (20) ημερών από την κοινοποίηση της σχετικής πρόσκλησης. Στην περίπτωση αυτή εφαρμόζονται τα άρθρα 88 και 89 ν. 4412/2016. Εάν τα παρεχόμενα στοιχεία δεν εξηγούν κατά τρόπο ικανοποιητικό το χαμηλό επίπεδο της τιμής ή του κόστους που προτείνεται, η προσφορά απορρίπτεται ως μη κανονική.

Στην περίπτωση ισότιμων προσφορών η αναθέτουσα αρχή επιλέγει τον ανάδοχο με κλήρωση μεταξύ των οικονομικών φορέων που υπέβαλαν ισότιμες προσφορές. Η κλήρωση γίνεται ενώπιον της Επιτροπής του Διαγωνισμού και παρουσία των οικονομικών φορέων που υπέβαλαν τις ισότιμες προσφορές.⁹²

Στη συνέχεια, εφόσον το αποφαινόμενο όργανο της αναθέτουσας αρχής εγκρίνει τα ανωτέρω πρακτικά εκδίδεται απόφαση για τα αποτελέσματα όλων των ανωτέρω σταδίων⁹³ («Δικαιολογητικά Συμμετοχής», «Τεχνική Προσφορά» και «Οικονομική Προσφορά») και η αναθέτουσα αρχή προσκαλεί εγγράφως, μέσω της λειτουργικότητας της «Επικοινωνίας» του ηλεκτρονικού διαγωνισμού στο ΕΣΗΔΗΣ, τον πρώτο σε κατάταξη μειοδότη στον οποίον πρόκειται να γίνει η κατακύρωση («προσωρινός ανάδοχος») να υποβάλει τα δικαιολογητικά κατακύρωσης, σύμφωνα με όσα ορίζονται στο άρθρο 103 και την παράγραφο 3.2 της παρούσας, περί πρόσκλησης για υποβολή δικαιολογητικών. Η απόφαση έγκρισης των πρακτικών δεν κοινοποιείται στους προσφέροντες και ενσωματώνεται στην απόφαση κατακύρωσης.

⁹⁰ Άρθρο 72 παρ. 13 ν. 4412/2016

⁹¹ Η αναθέτουσα αρχή δύναται να εγκρίνει το πρακτικό αυτό με εσωτερική της απόφαση

⁹² Άρθρο 90 παρ. 1 του ν. 4412/2016.

⁹³ Άρθρο 100, παρ. 2 ν. 4412/2016



Ευρωπαϊκή Ένωση
Ευρωπαϊκό Ταμείο
ανάπτυξης και Επένδυσης



ΕΣΠΑ
2014-2020
ανάπτυξη - εργασία - αλληλεγγύη

3.2 Πρόσκληση υποβολής δικαιολογητικών προσωρινού αναδόχου⁹⁴ - Δικαιολογητικά προσωρινού αναδόχου

Μετά την αξιολόγηση των προσφορών, η αναθέτουσα αρχή αποστέλλει σχετική ηλεκτρονική πρόσκληση στον προσφέροντα, στον οποίο πρόκειται να γίνει η κατακύρωση («προσωρινό ανάδοχο»), μέσω της λειτουργικότητας της «Επικοινωνίας» του ηλεκτρονικού διαγωνισμού στο ΕΣΗΔΗΣ και τον καλεί να υποβάλει εντός προθεσμίας δέκα (10) ημερών από την κοινοποίηση της σχετικής έγγραφης ειδοποίησης σε αυτόν, τα αποδεικτικά έγγραφα νομιμοποίησης και τα πρωτότυπα ή αντίγραφα όλων των δικαιολογητικών που περιγράφονται στην παράγραφο 2.2.9.2. της παρούσας διακήρυξης, ως αποδεικτικά στοιχεία για τη μη συνδρομή των λόγων αποκλεισμού της παραγράφου 2.2.3 της διακήρυξης, καθώς και για την πλήρωση των κριτηρίων ποιοτικής επιλογής των παραγράφων 2.2.4 - 2.2.8 αυτής.

Ειδικότερα, το σύνολο των στοιχείων και δικαιολογητικών της ως άνω παραγράφου αποστέλλονται από αυτόν σε μορφή ηλεκτρονικών αρχείων με μορφότυπο PDF, σύμφωνα με τα ειδικώς οριζόμενα στην παράγραφο 2.4.2.5 της παρούσας.

Εντός της προθεσμίας υποβολής των δικαιολογητικών κατακύρωσης και το αργότερο έως την τρίτη εργάσιμη ημέρα από την καταληκτική ημερομηνία ηλεκτρονικής υποβολής των δικαιολογητικών κατακύρωσης, προσκομίζονται με ευθύνη του οικονομικού φορέα, στην αναθέτουσα αρχή, σε έντυπη μορφή και σε κλειστό φάκελο, στον οποίο αναγράφεται ο αποστολέας, τα στοιχεία του Διαγωνισμού και ως παραλήπτης η Επιτροπή Διαγωνισμού, τα στοιχεία και δικαιολογητικά, τα οποία απαιτείται να προσκομισθούν σε έντυπη μορφή (ως πρωτότυπα ή ακριβή αντίγραφα), σύμφωνα με τα προβλεπόμενα στις διατάξεις της ως άνω παραγράφου 2.4.2.5⁹⁵.

Αν δεν προσκομισθούν τα παραπάνω δικαιολογητικά ή υπάρχουν ελλείψεις σε αυτά που υποβλήθηκαν, η αναθέτουσα αρχή καλεί τον προσωρινό ανάδοχο να προσκομίσει τα ελλείποντα δικαιολογητικά ή να συμπληρώσει τα ήδη υποβληθέντα ή να παράσχει διευκρινήσεις, με την έννοια του άρθρου 102 του ν. 4412/2016, εντός δέκα (10) ημερών από την κοινοποίηση της σχετικής πρόσκλησης σε αυτόν.

Ο προσωρινός ανάδοχος δύναται να υποβάλει αίτημα, μέσω της λειτουργικότητας της «Επικοινωνίας» του ηλεκτρονικού διαγωνισμού στο ΕΣΗΔΗΣ, προς την αναθέτουσα αρχή, για παράταση της ως άνω προθεσμίας, συνοδευόμενο από αποδεικτικά έγγραφα περί αίτησης χορήγησης δικαιολογητικών προσωρινού αναδόχου. Στην περίπτωση αυτή η αναθέτουσα αρχή παρατείνει την προθεσμία υποβολής αυτών, για όσο χρόνο απαιτηθεί για τη χορήγησή τους από τις αρμόδιες δημόσιες αρχές. Ο προσωρινός ανάδοχος μπορεί να αξιοποιεί τη δυνατότητα αυτή τόσο εντός της αρχικής προθεσμίας για την υποβολή δικαιολογητικών όσο και εντός της προθεσμίας για την προσκόμιση ελλειπόντων ή τη συμπλήρωση ήδη υποβληθέντων δικαιολογητικών, κατά την έννοια του άρθρου 102 του ν. 4412/2016, ως ανωτέρω προβλέπεται. Η παρούσα ρύθμιση εφαρμόζεται αναλόγως και όταν η αναθέτουσα αρχή ζητήσει την προσκόμιση των δικαιολογητικών κατά τη διαδικασία αξιολόγησης των προσφορών ή αιτήσεων συμμετοχής και πριν από το στάδιο κατακύρωσης, κατ' εφαρμογή της διάταξης του πρώτου εδαφίου της παρ. 5 του άρθρου 79 του ν. 4412/2016, τηρουμένων των αρχών της ίσης μεταχείρισης και της διαφάνειας.⁹⁶

Απορρίπτεται η προσφορά του προσωρινού αναδόχου, καταπίπτει υπέρ της αναθέτουσας αρχής η εγγύηση συμμετοχής του και η κατακύρωση γίνεται στον προσφέροντα που υπέβαλε την αμέσως επόμενη πλέον συμφέρουσα από οικονομική άποψη προσφορά, τηρουμένης της ανωτέρω διαδικασίας, εάν:

⁹⁴ Βλ. άρθρο 103 του ν. 4412/2016

⁹⁵ Πρβλ άρθρο 17 ΚΥΑ ΕΣΗΔΗΣ Προμήθειες και Υπηρεσίες

⁹⁶ Πρβ. ομοίως ως ανωτέρω, άρθρο 103 παρ. 2 του ν. 4412/2016.



Ευρωπαϊκή Ένωση
Ευρωπαϊκό Ταμείο
ανάπτυξης και
επιχειρηματικότητας



ΕΣΠΑ
2014-2020
ανάπτυξη - εργασία - αλληλεγγύη

i) κατά τον έλεγχο των παραπάνω δικαιολογητικών διαπιστωθεί ότι τα στοιχεία που δηλώθηκαν με το Ευρωπαϊκό Ενιαίο Έγγραφο Σύμβασης (ΕΕΕΣ) είναι εκ προθέσεως απατηλά, ή έχουν υποβληθεί πλαστά αποδεικτικά στοιχεία, ή

ii) δεν υποβληθούν στο προκαθορισμένο χρονικό διάστημα τα απαιτούμενα πρωτότυπα ή αντίγραφα των παραπάνω δικαιολογητικών, ή

iii) από τα δικαιολογητικά που προσκομίσθηκαν νομίμως και εμπροθέσμως, δεν αποδεικνύεται η μη συνδρομή των λόγων αποκλεισμού σύμφωνα με την παράγραφο 2.2.3 (λόγοι αποκλεισμού) ή η πλήρωση μιας ή περισσότερων από τις απαιτήσεις των κριτηρίων ποιοτικής επιλογής σύμφωνα με τις παραγράφους 2.2.4 έως 2.2.8 (κριτήρια ποιοτικής επιλογής) της παρούσας,

Σε περίπτωση έγκαιρης και προσήκουσας ενημέρωσης της αναθέτουσας αρχής για μεταβολές στις προϋποθέσεις, τις οποίες ο προσωρινός ανάδοχος είχε δηλώσει με το Ευρωπαϊκό Ενιαίο Έγγραφο Σύμβασης (ΕΕΕΣ) ότι πληροί, οι οποίες μεταβολές επήλθαν ή για τις οποίες μεταβολές έλαβε γνώση μετά την δήλωση και μέχρι την ημέρα της σύναψης της σύμβασης (οψιγενείς μεταβολές), δεν καταπίπτει υπέρ της Αναθέτουσας Αρχής η εγγύηση συμμετοχής του⁹⁷.

Αν κανένας από τους προσφέροντες δεν υποβάλλει αληθή ή ακριβή δήλωση ή δεν προσκομίσει ένα ή περισσότερα από τα απαιτούμενα έγγραφα και δικαιολογητικά ή δεν αποδείξει ότι: α) δεν βρίσκεται σε μία από τις καταστάσεις της παραγράφου 2.2.3 της παρούσας διακήρυξης και β) πληροί τα σχετικά κριτήρια ποιοτικής επιλογής τα οποία έχουν καθοριστεί σύμφωνα με τις παραγράφους 2.2.4 -2.2.8 της παρούσας διακήρυξης, η διαδικασία ματαιώνεται.

Η διαδικασία ελέγχου των παραπάνω δικαιολογητικών ολοκληρώνεται με τη σύνταξη πρακτικού από την Επιτροπή του Διαγωνισμού, στο οποίο αναγράφεται η τυχόν συμπλήρωση δικαιολογητικών σύμφωνα με όσα ορίζονται ανωτέρω (παράγραφος 3.1.2.1.) και τη διαβίβασή του στο αποφαινόμενο όργανο της αναθέτουσας αρχής για τη λήψη απόφασης είτε για την κατακύρωση της σύμβασης είτε για τη ματαίωση της διαδικασίας.

Η αναθέτουσα αρχή, αιτιολογημένα και κατόπιν γνώμης της αρμόδιας επιτροπής του διαγωνισμού, έχει τη δυνατότητα να κατακυρώσει τη σύμβαση για ολόκληρη ή μεγαλύτερη ή μικρότερη ποσότητα των παρεχόμενων υπηρεσιών σύμφωνα με την παρ. 1 άρθρου 105 ν. 4412/2016.

3.3 Κατακύρωση - σύναψη σύμβασης

3.3.1. Τα αποτελέσματα του ελέγχου των παραπάνω δικαιολογητικών κατακύρωσης και της εισήγησης της Επιτροπής επικυρώνονται με την απόφαση κατακύρωσης, στην οποία ενσωματώνεται η απόφαση έγκρισης των πρακτικών των περ. α & β της παρ. 2 του άρθρου 100 του ν. 4412/2016 (περί αξιολόγησης των δικαιολογητικών συμμετοχής, της τεχνικής και της οικονομικής προσφοράς).

Η αναθέτουσα αρχή κοινοποιεί, μέσω της λειτουργικότητας της «Επικοινωνίας», σε όλους τους οικονομικούς φορείς που έλαβαν μέρος στη διαδικασία ανάθεσης, εκτός από όσους αποκλείστηκαν οριστικά δυνάμει της παρ. 1 του άρθρου 72 του ν. 4412/2016, την απόφαση κατακύρωσης, στην οποία αναφέρονται υποχρεωτικά οι προθεσμίες για την αναστολή της σύναψης σύμβασης, σύμφωνα με τα άρθρα 360 έως 372 του ν. 4412/2016, μαζί με αντίγραφο όλων των πρακτικών της διαδικασίας ελέγχου και αξιολόγησης των προσφορών, και, επιπλέον, αναρτά τα δικαιολογητικά του προσωρινού αναδόχου στα «Συνημμένα Ηλεκτρονικού Διαγωνισμού».

Μετά την έκδοση και κοινοποίηση της απόφασης κατακύρωσης οι προσφέροντες λαμβάνουν γνώση των λοιπών συμμετεχόντων στη διαδικασία και των στοιχείων που υποβλήθηκαν από αυτούς, με ενέργειες της αναθέτουσας αρχής⁹⁸. Κατά της απόφασης κατακύρωσης χωρεί προδικαστική

⁹⁷ Άρθρο 104 παρ. 2 και 3 του ν. 4412/2016, όπως αντικαταστάθηκε από το άρθρο 44 του ν. 4782/2021.

⁹⁸ Πρβλ άρθρο 16 παρ. 3 ΚΥΑ ΕΣΗΔΗΣ Προμήθειες και Υπηρεσίες

προσφυγή ενώπιον της ΕΑΔΗΣΥ, σύμφωνα με την παράγραφο 3.4 της παρούσας. Δεν επιτρέπεται η άσκηση άλλης διοικητικής προσφυγής κατά της ανωτέρω απόφασης.⁹⁹

3.3.2. Η απόφαση κατακύρωσης καθίσταται οριστική, εφόσον συντρέξουν οι ακόλουθες προϋποθέσεις σωρευτικά:

α) κοινοποιηθεί η απόφαση κατακύρωσης σε όλους τους οικονομικούς φορείς που δεν έχουν αποκλειστεί οριστικά,

β) παρέλθει άπρακτη η προθεσμία άσκησης προδικαστικής προσφυγής ή σε περίπτωση άσκησης, παρέλθει άπρακτη η προθεσμία άσκησης αίτησης αναστολής κατά της απόφασης της ΕΑΔΗΣΥ και σε περίπτωση άσκησης αίτησης αναστολής κατά της απόφασης της ΕΑΔΗΣΥ, εκδοθεί απόφαση επί της αίτησης, με την επιφύλαξη της χορήγησης προσωρινής διαταγής, σύμφωνα με όσα ορίζονται στο τελευταίο εδάφιο της παρ. 4 του άρθρου 372 του ν. 4412/2016,

γ) ολοκληρωθεί επιτυχώς ο προσυμβατικός έλεγχος από το Ελεγκτικό Συνέδριο, σύμφωνα με τα άρθρα 324 έως 327 του ν. 4700/2020, εφόσον απαιτείται, και

δ) ο προσωρινός ανάδοχος, υποβάλλει, στην περίπτωση που απαιτείται και έπειτα από σχετική πρόσκληση, υπεύθυνη δήλωση, που υπογράφεται σύμφωνα με όσα ορίζονται στο άρθρο 79Α του ν. 4412/2016, στην οποία δηλώνεται ότι, δεν έχουν επέλθει στο πρόσωπό του οψιγενείς μεταβολές κατά την έννοια του άρθρου 104 του ν. 4412/2016 και μόνον στην περίπτωση του προσυμβατικού ελέγχου ή της άσκησης προδικαστικής προσφυγής κατά της απόφασης κατακύρωσης. Η υπεύθυνη δήλωση ελέγχεται από την αναθέτουσα αρχή και μνημονεύεται στο συμφωνητικό. Εφόσον δηλωθούν οψιγενείς μεταβολές, η δήλωση ελέγχεται από την Επιτροπή Διαγωνισμού, η οποία εισηγείται προς το αρμόδιο αποφαινόμενο όργανο.

Μετά από την οριστικοποίηση της απόφασης κατακύρωσης η αναθέτουσα αρχή προσκαλεί τον ανάδοχο, μέσω της λειτουργικότητας της «Επικοινωνίας», να προσέλθει για υπογραφή του συμφωνητικού, θέτοντάς του προθεσμία δεκαπέντε (15) ημερών από την κοινοποίηση της σχετικής ειδικής πρόσκλησης. Η σύμβαση θεωρείται συναφθείσα με την κοινοποίηση της πρόσκλησης του προηγούμενου εδαφίου στον ανάδοχο.

Στην περίπτωση που ο ανάδοχος δεν προσέλθει να υπογράψει το ως άνω συμφωνητικό μέσα στην τεθείσα προθεσμία, με την επιφύλαξη αντικειμενικών λόγων ανωτέρας βίας, κηρύσσεται έκπτωτος, καταπίπτει υπέρ της αναθέτουσας αρχής η εγγυητική επιστολή συμμετοχής του και ακολουθείται η ίδια, ως άνω διαδικασία, για τον προσφέροντα που υπέβαλε την αμέσως επόμενη πλέον συμφέρουσα από οικονομική άποψη προσφορά. Αν κανένας από τους προσφέροντες δεν προσέλθει για την υπογραφή του συμφωνητικού, η διαδικασία ανάθεσης ματαιώνεται σύμφωνα με την παράγραφο 3.5 της παρούσας διακήρυξης. Στην περίπτωση αυτή, η αναθέτουσα αρχή μπορεί να αναζητήσει αποζημίωση, πέρα από την καταπίπτουσα εγγυητική επιστολή, ιδίως δυνάμει των άρθρων 197 και 198 ΑΚ.¹⁰⁰

Εάν η αναθέτουσα αρχή δεν απευθύνει την ειδική πρόσκληση για την υπογραφή του συμφωνητικού εντός χρονικού διαστήματος εξήντα (60) ημερών από την οριστικοποίηση της απόφασης κατακύρωσης, με την επιφύλαξη της ύπαρξης επιτακτικού λόγου δημόσιου συμφέροντος ή αντικειμενικών λόγων ανωτέρας βίας, ο ανάδοχος δικαιούται να απέχει από την υπογραφή του συμφωνητικού, χωρίς να εκπέσει η εγγύηση συμμετοχής του, καθώς και να αναζητήσει αποζημίωση ιδίως δυνάμει των άρθρων 197 και 198 ΑΚ.¹⁰¹

⁹⁹ Πρβλ. άρθρο 100 παρ. 2 του ν. 4412/2016

¹⁰⁰ Άρθρο 105 παρ. 7 του ν. 4412/2016, όπως αντικαταστάθηκε από το άρθρο 45 του ν. 4782/2021.

¹⁰¹ Άρθρο 105 παρ. 8 του ν. 4412/2016, όπως αντικαταστάθηκε από το άρθρο 45 του ν. 4782/2021.



3.4 Προδικαστικές Προσφυγές - Προσωρινή και Οριστική Δικαστική Προστασία

Α. Κάθε ενδιαφερόμενος, ο οποίος έχει ή είχε συμφέρον να του ανατεθεί η συγκεκριμένη δημόσια σύμβαση και έχει υποστεί ή ενδέχεται να υποστεί ζημία από εκτελεστή πράξη ή παράλειψη της αναθέτουσας αρχής κατά παράβαση της ευρωπαϊκής ενωσιακής ή εσωτερικής νομοθεσίας στον τομέα των δημοσίων συμβάσεων, έχει δικαίωμα να προσφύγει στην Ενιαία Αρχή Δημοσίων Συμβάσεων (ΕΑΔΗΣΥ), σύμφωνα με τα ειδικότερα οριζόμενα στα άρθρα 345 επ. ν. 4412/2016 και 1 επ. π.δ. 39/2017, στρεφόμενος με προδικαστική προσφυγή, κατά πράξης ή παράλειψης της αναθέτουσας αρχής, προσδιορίζοντας ειδικώς τις νομικές και πραγματικές αιτιάσεις που δικαιολογούν το αίτημά του¹⁰².

Σε περίπτωση προσφυγής κατά πράξης της αναθέτουσας αρχής, η προθεσμία για την άσκηση της προδικαστικής προσφυγής είναι:

(α) δέκα (10) ημέρες από την κοινοποίηση της προσβαλλόμενης πράξης στον ενδιαφερόμενο οικονομικό φορέα αν η πράξη κοινοποιήθηκε με ηλεκτρονικά μέσα ή τηλεομοιοτυπία ή

(β) δεκαπέντε (15) ημέρες από την κοινοποίηση της προσβαλλόμενης πράξης σε αυτόν αν χρησιμοποιήθηκαν άλλα μέσα επικοινωνίας, άλλως

(γ) δέκα (10) ημέρες από την πλήρη, πραγματική ή τεκμαιρόμενη, γνώση της πράξης που βλάπτει τα συμφέροντα του ενδιαφερόμενου οικονομικού φορέα. Ειδικά για την άσκηση προσφυγής κατά προκήρυξης, η πλήρης γνώση αυτής τεκμαίρεται μετά την πάροδο δεκαπέντε (15) ημερών από τη δημοσίευση στο ΚΗΜΔΗΣ.

Σε περίπτωση παράλειψης που αποδίδεται στην αναθέτουσα αρχή, η προθεσμία για την άσκηση της προδικαστικής προσφυγής είναι δεκαπέντε (15) ημέρες από την επομένη της συντέλεσης της προσβαλλόμενης παράλειψης¹⁰³.

Οι προθεσμίες ως προς την υποβολή των προδικαστικών προσφυγών και των παρεμβάσεων αρχίζουν την επομένη της ημέρας της προαναφερθείσας κατά περίπτωση κοινοποίησης ή γνώσης και λήγουν όταν περάσει ολόκληρη η τελευταία ημέρα και ώρα 23:59:59 και, αν αυτή είναι εξαιρετέα ή Σάββατο, όταν περάσει ολόκληρη η επομένη εργάσιμη ημέρα και ώρα 23:59:59¹⁰⁴.

Η προδικαστική προσφυγή συντάσσεται υποχρεωτικά με τη χρήση του τυποποιημένου εντύπου του Παραρτήματος Ι του π.δ/τος 39/2017 και κατατίθεται ηλεκτρονικά μέσω της λειτουργικότητας «Επικοινωνία» στην ηλεκτρονική περιοχή του συγκεκριμένου διαγωνισμού, επιλέγοντας την ένδειξη «Προδικαστική Προσφυγή» σύμφωνα με το άρθρο 18 της Κ.Υ.Α. Προμήθειες και Υπηρεσίες.

Για το παραδεκτό της άσκησης της προδικαστικής προσφυγής κατατίθεται παράβολο από τον προσφεύγοντα υπέρ του Ελληνικού Δημοσίου, σύμφωνα με όσα ορίζονται στο άρθρο 363 Ν. 4412/2016. Η επιστροφή του παραβόλου στον προσφεύγοντα γίνεται: α) σε περίπτωση ολικής ή μερικής αποδοχής της προσφυγής του, β) όταν η αναθέτουσα αρχή ανακαλεί την προσβαλλόμενη πράξη ή προβαίνει στην οφειλόμενη ενέργεια πριν από την έκδοση της απόφασης της ΕΑΔΗΣΥ επί της προσφυγής, γ) σε περίπτωση παραίτησης του προσφεύγοντα από την προσφυγή του έως και δέκα (10) ημέρες από την κατάθεση της προσφυγής.

Η προθεσμία για την άσκηση της προδικαστικής προσφυγής και η άσκησή της κωλύουν τη σύναψη της σύμβασης επί ποινή ακυρότητας, η οποία διαπιστώνεται με απόφαση της ΕΑΔΗΣΥ μετά από άσκηση προδικαστικής προσφυγής, σύμφωνα με το άρθρο 368 του ν. 4412/2016 και 20 π.δ. 39/2017. Όμως, μόνη η άσκηση της προδικαστικής προσφυγής δεν κωλύει την πρόοδο της διαγωνιστικής

¹⁰² Άρθρο 360 παρ. 1 ν. 4412/2016 και 3 παρ. 1 π.δ. 39/2017.

¹⁰³ Άρθρο 361 του ν. 4412/2016 και 4 π.δ. 39/2017

¹⁰⁴ Παρ. 2 του άρθρου 9 και άρθρο 18 της Κ.Υ.Α. ΕΣΗΔΗΣ Προμήθειες και Υπηρεσίες

διαδικασίας, υπό την επιφύλαξη χορήγησης από το Κλιμάκιο προσωρινής προστασίας σύμφωνα με το άρθρο 366 παρ. 1-2 ν. 4412/2016 και 15 παρ. 1-4 π.δ. 39/2017.

Η προηγούμενη παράγραφος δεν εφαρμόζεται στην περίπτωση που, κατά τη διαδικασία σύναψης της παρούσας σύμβασης, υποβληθεί μόνο μία (1) προσφορά.

Μετά την, κατά τα ως άνω, ηλεκτρονική κατάθεση της προδικαστικής προσφυγής η αναθέτουσα αρχή, μέσω της λειτουργίας «Επικοινωνία»:

α) Κοινοποιεί την προσφυγή το αργότερο έως την επομένη εργάσιμη ημέρα από την κατάθεσή της σε κάθε ενδιαφερόμενο τρίτο, ο οποίος μπορεί να θίγεται από την αποδοχή της προσφυγής, προκειμένου να ασκήσει το, προβλεπόμενο από τα άρθρα 362 παρ. 3 και 7 π.δ. 39/2017, δικαίωμα παρέμβασής του στη διαδικασία εξέτασης της προσφυγής, για τη διατήρηση της ισχύος της προσβαλλόμενης πράξης, προσκομίζοντας όλα τα κρίσιμα έγγραφα που έχει στη διάθεσή του.

β) Διαβιβάζει στην ΕΑΔΗΣΥ, το αργότερο εντός δεκαπέντε (15) ημερών από την ημέρα κατάθεσης, τον πλήρη φάκελο της υπόθεσης, τα αποδεικτικά κοινοποίησης στους ενδιαφερόμενους τρίτους αλλά και την Έκθεση Απόψεων της επί της προσφυγής. Στην Έκθεση Απόψεων η αναθέτουσα αρχή μπορεί να παραθέσει αρχική ή συμπληρωματική αιτιολογία για την υποστήριξη της προσβαλλόμενης με την προδικαστική προσφυγή πράξης.

γ) Κοινοποιεί σε όλα τα μέρη την Έκθεση Απόψεων, τις Παρεμβάσεις και τα σχετικά έγγραφα που τυχόν τη συνοδεύουν, μέσω του ηλεκτρονικού τόπου του διαγωνισμού το αργότερο έως την επομένη εργάσιμη ημέρα από την κατάθεσή τους.

δ) Συμπληρωματικά υπομνήματα κατατίθενται από οποιοδήποτε από τα μέρη μέσω της πλατφόρμας του ΕΣΗΔΗΣ το αργότερο εντός πέντε (5) ημερών από την κοινοποίηση των απόψεων της αναθέτουσας αρχής.

Η άσκηση της προδικαστικής προσφυγής αποτελεί προϋπόθεση για την άσκηση των ένδικων βοηθημάτων της αίτησης αναστολής και της αίτησης ακύρωσης του άρθρου 372 ν. 4412/2016 κατά των εκτελεστών πράξεων ή παραλείψεων της αναθέτουσας αρχής.

Β. Όποιος έχει έννομο συμφέρον μπορεί να ζητήσει, με το ίδιο δικόγραφο εφαρμοζόμενων αναλογικά των διατάξεων του π.δ. 18/1989, την αναστολή εκτέλεσης της απόφασης της ΕΑΔΗΣΥ και την ακύρωσή της ενώπιον του αρμοδίου Διοικητικού Εφετείου Αθηνών. Το αυτό ισχύει και σε περίπτωση σιωπηρής απόρριψης της προδικαστικής προσφυγής από την ΕΑΔΗΣΥ Δικαίωμα άσκησης του ως άνω ένδικου βοηθήματος έχει και η αναθέτουσα αρχή, αν η ΕΑΔΗΣΥ κάνει δεκτή την προδικαστική προσφυγή, αλλά και αυτός του οποίου έχει γίνει εν μέρει δεκτή η προδικαστική προσφυγή.

Με την απόφαση της ΕΑΔΗΣΥ λογίζονται ως συμπροσβαλλόμενες και όλες οι συναφείς προς την ανωτέρω απόφαση πράξεις ή παραλείψεις της αναθέτουσας αρχής, εφόσον έχουν εκδοθεί ή συντελεστεί αντιστοίχως έως τη συζήτηση της ως άνω αίτησης στο Δικαστήριο.

Η αίτηση αναστολής και ακύρωσης περιλαμβάνει μόνο αιτιάσεις που είχαν προταθεί με την προδικαστική προσφυγή ή αφορούν στη διαδικασία ενώπιον της ΕΑΔΗΣΥ ή το περιεχόμενο των αποφάσεών της. Η αναθέτουσα αρχή, εφόσον ασκήσει την αίτηση της παρ. 1 του άρθρου 372 του ν. 4412/2016, μπορεί να προβάλλει και οψιγενείς ισχυρισμούς αναφορικά με τους επιτακτικούς λόγους δημοσίου συμφέροντος, οι οποίοι καθιστούν αναγκαία την άμεση ανάθεση της σύμβασης.¹⁰⁵

Η ως άνω αίτηση κατατίθεται στο ως αρμόδιο δικαστήριο μέσα σε προθεσμία δέκα (10) ημερών από κοινοποίηση ή την πλήρη γνώση της απόφασης ή από την παρέλευση της προθεσμίας για την έκδοση της απόφασης επί της προδικαστικής προσφυγής, ενώ η δικάσιμος για την εκδίκαση της αίτησης

¹⁰⁵ Πρβλ. άρθρο 372 παρ. 1 και 2 Ν. 4412/2016.

ακύρωσης δεν πρέπει να απέχει πέραν των εξήντα (60) ημερών από την κατάθεση του δικογράφου.¹⁰⁶

Αντίγραφο της αίτησης με κλήση κοινοποιείται με τη φροντίδα του αιτούντος προς την ΕΑΔΗΣΥ, την αναθέτουσα αρχή, αν δεν έχει ασκήσει αυτή την αίτηση, και προς κάθε τρίτο ενδιαφερόμενο, την κλήτευση του οποίου διατάσσει με πράξη του ο Πρόεδρος ή ο προεδρεύων του αρμόδιου Δικαστηρίου ή Τμήματος έως την επόμενη ημέρα από την κατάθεση της αίτησης. Ο αιτών υποχρεούται επί ποινή απαραδέκτου του ενδίκου βοηθήματος να προβεί στις παραπάνω κοινοποιήσεις εντός αποκλειστικής προθεσμίας δύο (2) ημερών από την έκδοση και την παραλαβή της ως άνω πράξης του Δικαστηρίου. Εντός αποκλειστικής προθεσμίας δέκα (10) ημερών από την ως άνω κοινοποίηση της αίτησης κατατίθεται η παρέμβαση και διαβιβάζονται ο φάκελος και οι απόψεις των παθητικώς νομιμοποιούμενων. Εντός της ίδιας προθεσμίας κατατίθενται στο Δικαστήριο και τα στοιχεία που υποστηρίζουν τους ισχυρισμούς των διαδίκων.

Επιπρόσθετα, η παρέμβαση κοινοποιείται με επιμέλεια του παρεμβαίνοντος στα λοιπά μέρη της δίκης εντός δύο (2) ημερών από την κατάθεσή της, αλλιώς λογίζεται ως απαράδεκτη. Το διατακτικό της δικαστικής απόφασης εκδίδεται εντός δεκαπέντε (15) ημερών από τη συζήτηση της αίτησης ή από την προθεσμία για την υποβολή υπομνημάτων.

Η προθεσμία για την άσκηση και η άσκηση της αίτησης ενώπιον του αρμόδιου δικαστηρίου κωλύουν τη σύναψη της σύμβασης μέχρι την έκδοση της οριστικής δικαστικής απόφασης, εκτός εάν με προσωρινή διαταγή ο αρμόδιος δικαστής αποφανθεί διαφορετικά. Επίσης, η προθεσμία για την άσκηση και η άσκησή της αίτησης κωλύουν την πρόοδο της διαδικασίας ανάθεσης για χρονικό διάστημα δεκαπέντε (15) ημερών από την άσκηση της αίτησης, εκτός εάν με την προσωρινή διαταγή ο αρμόδιος δικαστής αποφανθεί διαφορετικά.¹⁰⁷ Για την άσκηση της αιτήσεως κατατίθεται παράβολο, σύμφωνα με τα ειδικότερα οριζόμενα στο άρθρο 372 παρ. 5 του Ν. 4412/2016.

Αν ο ενδιαφερόμενος δεν αιτήθηκε ή αιτήθηκε ανεπιτυχώς την αναστολή και η σύμβαση υπογράφηκε και η εκτέλεσή της ολοκληρώθηκε πριν από τη συζήτηση της αίτησης, εφαρμόζεται αναλόγως η παρ. 2 του άρθρου 32 του π.δ. 18/1989.

Αν το δικαστήριο ακυρώσει πράξη ή παράλειψη της αναθέτουσας αρχής μετά τη σύναψη της σύμβασης, το κύρος της τελευταίας δεν θίγεται, εκτός αν πριν από τη σύναψη αυτής είχε ανασταλεί η διαδικασία σύναψης της σύμβασης. Στην περίπτωση που η σύμβαση δεν είναι άκυρη, ο ενδιαφερόμενος δικαιούται να αξιώσει αποζημίωση, σύμφωνα με τα αναφερόμενα στο άρθρο 373 του ν. 4412/2016.

Με την επιφύλαξη των διατάξεων του ν. 4412/2016, για την εκδίκαση των διαφορών του παρόντος άρθρου εφαρμόζονται οι διατάξεις του π.δ. 18/1989.

3.5 Ματαίωση Διαδικασίας

Η αναθέτουσα αρχή ματαιώνει ή δύναται να ματαιώσει εν όλω ή εν μέρει, αιτιολογημένα, τη διαδικασία ανάθεσης, για τους λόγους και υπό τους όρους του άρθρου 106 του ν. 4412/2016, μετά από γνώμη της αρμόδιας Επιτροπής του Διαγωνισμού. Επίσης, αν διαπιστωθούν σφάλματα ή παραλείψεις σε οποιοδήποτε στάδιο της διαδικασίας ανάθεσης, μπορεί, μετά από γνώμη της ως άνω Επιτροπής, να ακυρώσει μερικώς τη διαδικασία ή να αναμορφώσει ανάλογα το αποτέλεσμα της ή να αποφασίσει την επανάληψή της από το σημείο που εμφιλοχώρησε το σφάλμα ή η παράλειψη.

Ειδικότερα, η αναθέτουσα αρχή ματαιώνει τη διαδικασία σύναψης όταν αυτή αποβεί άγονη είτε λόγω μη υποβολής προσφοράς είτε λόγω απόρριψης όλων των προσφορών, καθώς και στην

¹⁰⁶ Πρβλ. άρθρο 372 παρ. 4 του ν. 4412/2016.

¹⁰⁷ Πρβλ. άρθρο 372 παρ. 6 του ν. 4412/2016.

περίπτωση του δευτέρου εδαφίου της παρ. 7 του άρθρου 105, περί κατακύρωσης και σύναψης σύμβασης.

Επίσης μπορεί να ματαιώσει τη διαδικασία: α) λόγω παράτυπης διεξαγωγής της διαδικασίας ανάθεσης, εκτός εάν μπορεί να θεραπεύσει το σφάλμα ή την παράλειψη σύμφωνα με την παρ. 3 του άρθρου 106, β) αν οι οικονομικές και τεχνικές παράμετροι που σχετίζονται με τη διαδικασία ανάθεσης άλλαξαν ουσιωδώς και η εκτέλεση του συμβατικού αντικείμενου δεν ενδιαφέρει πλέον την αναθέτουσα αρχή ή τον φορέα για τον οποίο προορίζεται το υπό ανάθεση αντικείμενο, γ) αν λόγω ανωτέρας βίας, δεν είναι δυνατή η κανονική εκτέλεση της σύμβασης, δ) αν η επιλεγείσα προσφορά κριθεί ως μη συμφέρουσα από οικονομική άποψη, ε) στην περίπτωση των παρ. 3 και 4 του άρθρου 97, περί χρόνου ισχύος προσφορών, στ) για άλλους επιτακτικούς λόγους δημοσίου συμφέροντος, όπως ιδίως, δημόσιας υγείας ή προστασίας του περιβάλλοντος.



Ε.Π.
**ΜΕΤΑΡΡΥΘΜΙΣΗ
ΔΗΜΟΣΙΟΥ
ΤΟΜΕΑ**
ΙΩΝΕΥ



Με τη συγχρηματοδότηση της Ελλάδας και της Ευρωπαϊκής Ένωσης

4. ΟΡΟΙ ΕΚΤΕΛΕΣΗΣ ΤΗΣ ΣΥΜΒΑΣΗΣ

4.1α Εγγυήσεις (καλής εκτέλεσης, προκαταβολής)

Εγγύηση καλής εκτέλεσης και εγγύηση προκαταβολής

Για την υπογραφή της σύμβασης απαιτείται η παροχή εγγύησης καλής εκτέλεσης, σύμφωνα με το άρθρο 72 παρ. 4 του ν. 4412/2016, το ύψος της οποίας ανέρχεται σε ποσοστό 4% επί της εκτιμώμενης αξίας της σύμβασης, χωρίς να συμπεριλαμβάνονται τα δικαιώματα προαίρεσης και η οποία κατατίθεται μέχρι και την υπογραφή του συμφωνητικού. Η εγγύηση καλής εκτέλεσης, διάρκειας δώδεκα (12) μηνών, προκειμένου να γίνει αποδεκτή, πρέπει να περιλαμβάνει κατ' ελάχιστον τα αναφερόμενα στην παρ. 12 του άρθρου 72 του ν. 4412/2016 στοιχεία, πλην αυτού της περ. η (βλ. την παράγραφο 2.1.5. της παρούσας), και, επιπλέον, τον τίτλο και τον αριθμό της σχετικής σύμβασης, εφόσον ο τελευταίος είναι γνωστός. Το περιεχόμενό της είναι σύμφωνο με το υπόδειγμα που περιλαμβάνεται στο Παράρτημα XI της Διακήρυξης και τα οριζόμενα στο άρθρο 72 του ν. 4412/2016.

Η εγγύηση καλής εκτέλεσης της σύμβασης καλύπτει συνολικά και χωρίς διακρίσεις την εφαρμογή όλων των όρων της σύμβασης και κάθε απαίτηση της αναθέτουσας αρχής έναντι του αναδόχου.

Σε περίπτωση τροποποίησης της σύμβασης κατά την παράγραφο 4.5, η οποία συνεπάγεται αύξηση της συμβατικής αξίας, ο ανάδοχος οφείλει να καταθέσει μέχρι την υπογραφή της τροποποιημένης σύμβασης, συμπληρωματική εγγύηση καλής εκτέλεσης, το ύψος της οποίας ανέρχεται σε ποσοστό 4% επί του ποσού της αύξησης της αξίας της σύμβασης.

Στην περίπτωση χορήγησης προκαταβολής, σύμφωνα με την παράγραφο 5.1.1. της παρούσας, απαιτείται από τον ανάδοχο «εγγύηση προκαταβολής» για ποσό ίσο με αυτό της προκαταβολής, σύμφωνα με το υπόδειγμα που περιλαμβάνεται στο Παράρτημα XI της Διακήρυξης. Η προκαταβολή και η εγγύηση προκαταβολής μπορούν να χορηγούνται τμηματικά, σύμφωνα με την παράγραφο 5.1.1. της παρούσας (τρόπος πληρωμής).

Η/Οι εγγύηση/εις καλής εκτέλεσης επιστρέφεται/ονται στο σύνολό του/ς μετά από την ποσοτική και ποιοτική παραλαβή του συνόλου του αντικειμένου της σύμβασης.

Η απόσβεση της προκαταβολής πραγματοποιείται και η εγγύηση προκαταβολής επιστρέφεται μετά από την οριστική ποσοτική και ποιοτική παραλαβή των υπηρεσιών.

Σε περίπτωση που στο πρωτόκολλο οριστικής και ποσοτικής παραλαβής αναφέρονται παρατηρήσεις ή υπάρχει εκπρόθεσμη παροχή, η επιστροφή των εγγυήσεων καλής εκτέλεσης και προκαταβολής γίνεται μετά από την αντιμετώπιση, σύμφωνα με όσα προβλέπονται, των παρατηρήσεων και του εκπρόθεσμου.

4.1β Εγγύηση καλής λειτουργίας

Ο Ανάδοχος εγγυάται περίοδο καλής λειτουργίας για δύο έτη από την οριστική παραλαβή των υπηρεσιών, δεδομένου ότι στο άρθρο 5.1 του Παραρτήματος I προβλέπεται διετής περίοδος εγγύησης καλής λειτουργίας (παρ. 10 άρθρου 72 και παρ. 4 άρθρου 215 ν. 4412/2016).

Απαιτείται η προσκόμιση «εγγύησης καλής λειτουργίας» για τις υπηρεσίες συντήρησης που οφείλει να παρέχει ο ανάδοχος κατά την περίοδο εγγύησης καλής λειτουργίας. Σχετικό υπόδειγμα περιλαμβάνεται στο Παράρτημα XI της παρούσας διακήρυξης. Το ύψος της «εγγύησης καλής λειτουργίας» ορίζεται στο ποσό των είκοσι τεσσάρων χιλιάδων διακοσίων ευρώ (**24.200,00 €**). Η επιστροφή της ανωτέρω εγγύησης λαμβάνει χώρα μετά από την ολοκλήρωση της περιόδου εγγύησης καλής λειτουργίας, σύμφωνα με τα οριζόμενα στην παράγραφο 6.6 της παρούσας.



Ευρωπαϊκή Ένωση
Ευρωπαϊκό Ταμείο
για την Ανάπτυξη και την Απασχόληση



Ε.Π.
ΜΕΤΑΡΡΥΘΜΙΣΗ
ΔΗΜΟΣΙΟΥ
ΤΟΜΕΑ



ΕΣΠΑ
2014-2020
ανάπτυξη - εργασία - αλληλεγγύη

Με τη συγχρηματοδότηση της Ελλάδας και της Ευρωπαϊκής Ένωσης

4.2 Συμβατικό Πλαίσιο - Εφαρμοστέα Νομοθεσία

Κατά την εκτέλεση της σύμβασης εφαρμόζονται οι διατάξεις του ν. 4412/2016, οι όροι της παρούσας διακήρυξης και συμπληρωματικά ο Αστικός Κώδικας.

4.3 Όροι εκτέλεσης της σύμβασης

4.3.1 Κατά την εκτέλεση της σύμβασης ο ανάδοχος τηρεί τις υποχρεώσεις στους τομείς του περιβαλλοντικού, κοινωνικοασφαλιστικού και εργατικού δικαίου, που έχουν θεσπισθεί με το δίκαιο της Ένωσης, το εθνικό δίκαιο, συλλογικές συμβάσεις ή διεθνείς διατάξεις περιβαλλοντικού, κοινωνικοασφαλιστικού και εργατικού δικαίου, οι οποίες απαριθμούνται στο Παράρτημα Χ του Προσαρτήματος Α΄.

Η τήρηση των εν λόγω υποχρεώσεων από τον ανάδοχο και τους υπεργολάβους του ελέγχεται και βεβαιώνεται από τα όργανα που επιβλέπουν την εκτέλεση της σύμβασης και τις αρμόδιες δημόσιες αρχές και υπηρεσίες που ενεργούν εντός των ορίων της ευθύνης και της αρμοδιότητάς τους.

4.3.2. Ο ανάδοχος δεσμεύεται ότι:

α) σε όλα τα στάδια που προηγήθηκαν της σύμβασης δεν ενήργησε αθέμιτα, παράνομα ή καταχρηστικά και ότι θα εξακολουθήσει να μην ενεργεί κατ' αυτόν τον τρόπο κατά το στάδιο εκτέλεσης της σύμβασης,

β) ότι θα δηλώσει αμελλητί στην αναθέτουσα αρχή, από τη στιγμή που λάβει γνώση, οποιαδήποτε κατάσταση (ακόμη και ενδεχόμενη) σύγκρουσης συμφερόντων (προσωπικών, οικογενειακών, οικονομικών, πολιτικών ή άλλων κοινών συμφερόντων, συμπεριλαμβανομένων και αντικρουόμενων επαγγελματικών συμφερόντων) μεταξύ των νομίμων ή εξουσιοδοτημένων εκπροσώπων του καθώς και υπαλλήλων ή συνεργατών τους οποίους απασχολεί στην εκτέλεση της σύμβασης (π.χ. με σύμβαση υπεργολαβίας) και μελών του προσωπικού της αναθέτουσας αρχής που εμπλέκονται καθ' οιονδήποτε τρόπο στη διαδικασία εκτέλεσης της σύμβασης ή/και μπορούν να επηρεάσουν την έκβαση και τις αποφάσεις της αναθέτουσας αρχής περί την εκτέλεσή της, οποτεδήποτε και εάν η κατάσταση αυτή προκύψει κατά τη διάρκεια εκτέλεσης της σύμβασης¹⁰⁸.

Οι υποχρεώσεις και οι απαγορεύσεις της ρήτρας αυτής ισχύουν, αν ο ανάδοχος είναι ένωση, για όλα τα μέλη της ένωσης, καθώς και για τους υπεργολάβους που χρησιμοποιεί. Στο συμφωνητικό περιλαμβάνεται σχετική δεσμευτική δήλωση τόσο του αναδόχου όσο και των υπεργολάβων του.

Αναλυτικά η δήλωση ακεραιότητας, η οποία θα αποτελέσει και Παράρτημα της προς υπογραφή με τον ανάδοχο σύμβασης, παρατίθεται στο Παράρτημα XIV.

Η εφαρμογή λογισμικού, που αναπτύσσεται στο πλαίσιο σύμβασης έργου και παραδίδεται από τον ανάδοχο στον φορέα του δημόσιου τομέα, περιλαμβάνει τον **πηγαίο κώδικα** και την **αναγκαία τεκμηρίωση**, σύμφωνα με τους κανόνες της επιστήμης, τα οποία θα πρέπει να καταχωρίζονται στο μητρώο της παρ. 1 του άρθρου 88 του Ν. 4727/2020. Η εφαρμογή λογισμικού, που θα αναπτυχθεί παραδίδεται στην Α.Α.Δ.Ε. με όρους ώστε η Υπηρεσία να μπορεί να μελετά τον τρόπο λειτουργίας της εφαρμογής λογισμικού, να το προσαρμόζει στις ανάγκες της, να βελτιώνει και να δημοσιεύει ή διαθέτει με οποιονδήποτε τρόπο τις βελτιώσεις της εφαρμογής λογισμικού που έχει επιφέρει σε οποιονδήποτε, εξαιρουμένων των περιπτώσεων που η δημοσίευση και διάθεση της εφαρμογής λογισμικού και των βελτιώσεών του δυσχεραίνει την εκτέλεση της αποστολής και την άσκηση αρμοδιοτήτων της Α.Α.Δ.Ε. ή προσκρούει στην προστασία κρατικών ή άλλων απορρήτων που προβλέπονται από τον νόμο ή στην προστασία της διανοητικής ιδιοκτησίας.

¹⁰⁸ Πρβλ άρθρο 24 του ν. 4412/2016

4.4 Υπεργολαβία

4.4.1. Ο Ανάδοχος δεν απαλλάσσεται από τις συμβατικές του υποχρεώσεις και ευθύνες λόγω ανάθεσης της εκτέλεσης τμήματος/τμημάτων της σύμβασης σε υπεργολάβους. Η τήρηση των υποχρεώσεων της παρ. 2 του άρθρου 18 του ν. 4412/2016 από υπεργολάβους δεν αίρει την ευθύνη του κυρίου αναδόχου.

4.4.2. Κατά την υπογραφή της σύμβασης ο κύριος ανάδοχος υποχρεούται να αναφέρει στην αναθέτουσα αρχή το όνομα, τα στοιχεία επικοινωνίας και τους νόμιμους εκπροσώπους των υπεργολάβων του, οι οποίοι συμμετέχουν στην εκτέλεση αυτής, εφόσον είναι γνωστά τη συγκεκριμένη χρονική στιγμή. Επιπλέον, υποχρεούται να γνωστοποιεί στην αναθέτουσα αρχή κάθε αλλαγή των πληροφοριών αυτών, κατά τη διάρκεια της σύμβασης, καθώς και τις απαιτούμενες πληροφορίες σχετικά με κάθε νέο υπεργολάβο, τον οποίο ο κύριος ανάδοχος χρησιμοποιεί εν συνεχεία στην εν λόγω σύμβαση, προσκομίζοντας τα σχετικά συμφωνητικά/δηλώσεις συνεργασίας¹⁰⁹. Σε περίπτωση διακοπής της συνεργασίας του Αναδόχου με υπεργολάβο/ υπεργολάβους της σύμβασης, αυτός υποχρεούται σε άμεση γνωστοποίηση της διακοπής αυτής στην Αναθέτουσα Αρχή, οφείλει δε να διασφαλίσει την ομαλή εκτέλεση του τμήματος/ των τμημάτων της σύμβασης είτε από τον ίδιο, είτε από νέο υπεργολάβο τον οποίο θα γνωστοποιήσει στην αναθέτουσα αρχή κατά την ως άνω διαδικασία.

4.4.3. Η αναθέτουσα αρχή επαληθεύει τη συνδρομή των λόγων αποκλεισμού για τους υπεργολάβους, όπως αυτοί περιγράφονται στην παράγραφο 2.2.3 και με τα αποδεικτικά μέσα της παραγράφου 2.2.9.2 της παρούσας, εφόσον το(α) τμήμα(τα) της σύμβασης, το(α) οποίο(α) ο ανάδοχος προτίθεται να αναθέσει υπό μορφή υπεργολαβίας σε τρίτους, υπερβαίνουν σωρευτικά το ποσοστό του τριάντα τοις εκατό (30%) της συνολικής αξίας της σύμβασης. Επιπλέον, προκειμένου να μην αθετούνται οι υποχρεώσεις της παρ. 2 του άρθρου 18 του ν. 4412/2016, δύναται να επαληθεύσει τους ως άνω λόγους και για τμήμα ή τμήματα της σύμβασης που υπολείπονται του ως άνω ποσοστού.

Όταν από την ως άνω επαλήθευση προκύπτει ότι συντρέχουν λόγοι αποκλεισμού απαιτεί την αντικατάστασή του, κατά τα ειδικότερα αναφερόμενα στις παρ. 5 και 6 του άρθρου 131 του ν. 4412/2016.

4.5 Τροποποίηση σύμβασης κατά τη διάρκειά της¹¹⁰

Η σύμβαση μπορεί να τροποποιείται κατά τη διάρκειά της, χωρίς να απαιτείται νέα διαδικασία σύναψης σύμβασης, σύμφωνα με τους όρους και τις προϋποθέσεις του άρθρου 132 του ν. 4412/2016, κατόπιν γνωμοδότησης του αρμοδίου οργάνου της αναθέτουσας αρχής.

Στο πλαίσιο ενεργοποίησης του **δικαιώματος προαίρεσης συντήρησης**, προβλέπεται ετήσια δαπάνη, η οποία δε θα υπερβεί το ποσοστό 8% ετησίως επί του κόστους του αντικειμένου της σύμβασης, μετά την λήξη της περιόδου εγγύησης, ήτοι $600.160,00\text{€} \times 8\% = 48.012,80\text{€}$ συμπεριλαμβανομένου του Φ.Π.Α. 24% ($38.720,00\text{€} + 9.292,80\text{€}$ Φ.Π.Α.) και συνολικά για τα πέντε (5) έτη $240.064,00\text{€}$ (διακόσιες σαράντα χιλιάδες εξήντα τέσσερα ευρώ) συμπεριλαμβανομένου του Φ.Π.Α. 24% ($193.600,00\text{€} + 46.464,00\text{€}$ Φ.Π.Α.), σύμφωνα με τα οριζόμενα στην παρ. 1.2 της παρούσας διακήρυξης ως προς τη χρηματοδότηση του δικαιώματος και στις παρ. 5.2 - 5.8 του Παραρτήματος Ι ως προς τους όρους ενεργοποίησης και το περιεχόμενό του.

Μετά τη λύση της σύμβασης λόγω της έκπτωσης του αναδόχου, σύμφωνα με το άρθρο 203 του ν. 4412/2016 και την παράγραφο 5.2. της παρούσας, όπως και σε περίπτωση καταγγελίας για όλους λόγους της παραγράφου 4.6, πλην αυτού της περ. (α), η αναθέτουσα αρχή δύναται να προσκαλέσει

¹⁰⁹ Πρβλ παρ. 2 του άρθρου 78 του ν. 4412/2016

¹¹⁰ Πρβλ. άρθρο 132 του ν. 4412/2016

τον/τους επόμενο/ους, κατά σειρά κατάταξης οικονομικό φορέα που συμμετέχει-ουν στην παρούσα διαδικασία ανάθεσης της συγκεκριμένης σύμβασης και να του/τους προτείνει να αναλάβει/ουν το ανεκτέλεστο αντικείμενο της σύμβασης, με τους ίδιους όρους και προϋποθέσεις και σε τίμημα που δεν θα υπερβαίνει την προσφορά που είχε υποβάλει ο έκπτωτος (ρήτρα υποκατάστασης)¹¹¹. Η σύμβαση συνάπτεται, εφόσον εντός της τεθείσας προθεσμίας περιέλθει στην αναθέτουσα αρχή έγγραφη και ανεπιφύλακτη αποδοχή της. Η άπρακτη πάροδος της προθεσμίας θεωρείται ως απόρριψη της πρότασης. Αν αυτός δεν δεχθεί την πρόταση σύναψης σύμβασης, η αναθέτουσα αρχή προσκαλεί τον επόμενο υποψήφιο κατά σειρά κατάταξης, ακολουθώντας κατά τα λοιπά την ίδια διαδικασία.

Κατά τη διάρκεια υλοποίησης του Έργου, η Αναθέτουσα Αρχή δικαιούται να κάνει εσωτερικές αλλαγές σε κάθε Φάση του χρονοδιαγράμματος χωρίς επιπλέον κόστος, εφόσον οι αλλαγές αυτές δεν καθιστούν ανέφικτη τη συμφωνημένη καταληκτική ημερομηνία ολοκλήρωσης και παράδοσης του Έργου από τον Ανάδοχο και εφόσον πληρούνται οι όροι και οι προϋποθέσεις του άρθρου 132 ν. 4412/2016.

4.6 Δικαίωμα μονομερούς λύσης της σύμβασης¹¹²

4.6.1. Η αναθέτουσα αρχή μπορεί, με τις προϋποθέσεις που ορίζουν οι κείμενες διατάξεις, να καταγγείλει τη σύμβαση κατά τη διάρκεια της εκτέλεσής της, εφόσον:

α) η σύμβαση έχει υποστεί ουσιώδη τροποποίηση, κατά την έννοια της παρ. 4 του άρθρου 132 του ν. 4412/2016, που θα απαιτούσε νέα διαδικασία σύναψης σύμβασης,

β) ο ανάδοχος, κατά το χρόνο της ανάθεσης της σύμβασης, τελούσε σε μια από τις καταστάσεις που αναφέρονται στην παράγραφο 2.2.3.1 και, ως εκ τούτου, θα έπρεπε να έχει αποκλειστεί από τη διαδικασία σύναψης της σύμβασης,

γ) η σύμβαση δεν έπρεπε να ανατεθεί στον ανάδοχο λόγω σοβαρής παραβίασης των υποχρεώσεων που υπέχει από τις Συνθήκες και την Οδηγία 2014/24/ΕΕ, η οποία έχει αναγνωριστεί με απόφαση του Δικαστηρίου της Ένωσης στο πλαίσιο διαδικασίας δυνάμει του άρθρου 258 της ΣΛΕΕ,

δ) ο ανάδοχος καταδικαστεί αμετάκλητα, κατά τη διάρκεια εκτέλεσης της σύμβασης, για ένα από τα αδικήματα που αναφέρονται στην παρ. 2.2.3.1 της παρούσας,

ε) ο ανάδοχος πτωχεύσει ή υπαχθεί σε διαδικασία ειδικής εκκαθάρισης ή τεθεί υπό αναγκαστική διαχείριση από εκκαθαριστή ή από το δικαστήριο ή υπαχθεί σε διαδικασία πτωχευτικού συμβιβασμού ή αναστείλει τις επιχειρηματικές του δραστηριότητες ή υπαχθεί σε διαδικασία εξυγίανσης και δεν τηρεί τους όρους αυτής ή εάν βρεθεί σε οποιαδήποτε ανάλογη κατάσταση, προκύπτουσα από παρόμοια διαδικασία, προβλεπόμενη σε εθνικές διατάξεις νόμου. Η αναθέτουσα αρχή μπορεί να μην καταγγείλει τη σύμβαση, υπό την προϋπόθεση ότι ο ανάδοχος ο οποίος θα βρεθεί σε μία εκ των καταστάσεων που αναφέρονται στην περίπτωση αυτή αποδεικνύει ότι είναι σε θέση να εκτελέσει τη σύμβαση, λαμβάνοντας υπόψη τις ισχύουσες διατάξεις και τα μέτρα για τη συνέχιση της επιχειρηματικής του λειτουργίας,

στ) ο ανάδοχος παραβεί αποδεδειγμένα τις υποχρεώσεις του που απορρέουν από την δέσμευση ακεραιότητας της παρ. 4.3.2. της παρούσας.

¹¹¹ Πρβλ. άρθρο 132, παρ. 1δ), περ. αα του ν. 4412/2016. Πρβλ. επίσης, Κατευθυντήρια Οδηγία 22 της Αρχής με τίτλο «Τροποποίηση συμβάσεων κατά τη διάρκειά τους», Κεφάλαιο ΙΙΙ.Δ. σημείο Ι, σελ. 17 (ΑΔΑ: 7ΜΥΤΟΞΤΒ-ΖΓΖ).

¹¹² Πρβλ. Άρθρο 133 του ν. 4412/2016 Δικαίωμα μονομερούς λύσης της σύμβασης



5. ΕΙΔΙΚΟΙ ΟΡΟΙ ΕΚΤΕΛΕΣΗΣ ΤΗΣ ΣΥΜΒΑΣΗΣ

5.1 Τρόπος πληρωμής¹¹³

5.1.1. Η πληρωμή του αναδόχου θα πραγματοποιηθεί με έναν από τους δύο παρακάτω τρόπους:

α) Το **100%** της συμβατικής αξίας μετά την οριστική παραλαβή των παρασχεθεισών υπηρεσιών.

β) Με τη χορήγηση **έντοκης προκαταβολής** μέχρι ποσοστού **30%** της συμβατικής αξίας χωρίς Φ.Π.Α., σύμφωνα με τα οριζόμενα στο άρθρο 72§7 του ν. 4412/2016 και την καταβολή του υπολοίπου μετά την οριστική παραλαβή των υπηρεσιών.

Η παραπάνω προκαταβολή θα είναι έντοκη. Κατά την εξόφληση θα παρακρατείται τόκος επί της εισπραχθείσας προκαταβολής και για το χρονικό διάστημα υπολογιζόμενου από την ημερομηνία λήψεως μέχρι την ημερομηνία οριστικής και ποιοτικής παραλαβής. Για τον υπολογισμό του τόκου θα λαμβάνεται υπόψη το ύψος του επιτοκίου των εντόκων γραμματίων του Δημοσίου 12μηνιας διάρκειας που θα ισχύει κατά την ημερομηνία λήψης της προκαταβολής προσαυξημένο κατά 0,25 ποσοστιαίες μονάδες¹¹⁴ το οποίο θα παραμένει σταθερό μέχρι την εξάντληση του ποσού της χορηγηθείσας προκαταβολής¹¹⁵.

Η πληρωμή του συμβατικού τιμήματος θα γίνεται με την προσκόμιση των νομίμων παραστατικών και δικαιολογητικών που προβλέπονται από τις διατάξεις του άρθρου 200 παρ. 5 του ν. 4412/2016¹¹⁶, καθώς και κάθε άλλου δικαιολογητικού που τυχόν ήθελε ζητηθεί από τις αρμόδιες υπηρεσίες που διενεργούν τον έλεγχο και την πληρωμή.

Οι οικονομικοί φορείς οφείλουν να επιλέξουν με την οικονομική τους προσφορά τον τρόπο πληρωμής. Στην περίπτωση που ο ανάδοχος παραλείψει να επιλέξει συγκεκριμένο τρόπο πληρωμής, εφαρμόζεται ο α' τρόπος πληρωμής.

5.1.2. Τον Ανάδοχο βαρύνουν οι υπέρ τρίτων κρατήσεις, ως και κάθε άλλη επιβάρυνση, σύμφωνα με την κείμενη νομοθεσία, μη συμπεριλαμβανομένου Φ.Π.Α., για την παροχή των υπηρεσιών στον τόπο και με τον τρόπο που προβλέπεται στα έγγραφα της σύμβασης. Ιδίως βαρύνεται με τις ακόλουθες κρατήσεις:

α) Κράτηση ύψους 0,02% υπέρ της ανάπτυξης και συντήρησης του ΟΠΣ ΕΣΗΔΗΣ, η οποία υπολογίζεται επί της αξίας, εκτός Φ.Π.Α., της αρχικής, καθώς και κάθε συμπληρωματικής σύμβασης. Το ποσό αυτό παρακρατείται σε κάθε πληρωμή από την αναθέτουσα αρχή στο όνομα και για λογαριασμό του Υπουργείου Ψηφιακής Διακυβέρνησης σύμφωνα με την παρ. 6 του άρθρου 36 του ν. 4412/2016,

β) Κράτηση 0,1%, η οποία υπολογίζεται επί της αξίας κάθε πληρωμής προ φόρων και κρατήσεων της αρχικής, καθώς και κάθε συμπληρωματικής ή τροποποιητικής σύμβασης υπέρ της Ενιαίας Αρχής Δημοσίων Συμβάσεων (παρ. 3 άρθρου 350 ν. 4412/2016, όπως τροποποιήθηκε δυνάμει του άρθρου 7 ν. 4912/2022 (Α' 59),

¹¹³ Για τις δημόσιες συμβάσεις των οποίων η εκτιμώμενη αξία, εκτός Φ.Π.Α., είναι ίση προς ή ανώτερη από τα κατώτατα όρια του άρθρου 5 του ν. 4412/2016 οι αναθέτουσες αρχές υποχρεούνται να παραλαμβάνουν και να επεξεργάζονται ηλεκτρονικά τιμολόγια που είναι σύμφωνα με το ευρωπαϊκό πρότυπο έκδοσης ηλεκτρονικών τιμολογίων, όπως αυτό ορίζεται στην περίπτωση 12 του άρθρου 149 του ν. 4601/2019 (Α' 44) και των, κατ' εξουσιοδότηση του άρθρου 154 του νόμου αυτού, κανονιστικών αποφάσεων

¹¹⁴ Βλ. Απόφαση 2/51557/0026/10-09-01 ΦΕΚ 1209/Β/01 Υπ. Οικονομικών, στο βαθμό που η Α.Α. υπάγεται στο πεδίο εφαρμογής της

¹¹⁵ Η απόσβεση της προκαταβολής και η επιστροφή της εγγύησης προκαταβολής πραγματοποιούνται σύμφωνα με τις διατάξεις του άρθρου 72 του ν. 4412/2016 και τον τρόπο που ορίζει η Α.Α.

¹¹⁶ Άρθρο 200 παρ. 5 ν. 4412/2016, όπως τροποποιήθηκε με το άρθρο 102 του ν. 4782/2021.



γ) Κράτηση υπέρ ΕΑΑΔΗΣΥ 0,07%, η οποία υπολογίζεται επί της αξίας κάθε πληρωμής προ φόρων και κρατήσεων της αρχικής, καθώς και κάθε συμπληρωματικής σύμβασης (αρ. 4 παρ. 3 του ν. 4013/2011, ως αντικαταστάθηκε με το αρ. 44 του ν. 4605/2019, το οποίο μετά την ψήφιση του ν. 4912/2022, και σύμφωνα με τις μεταβατικές διατάξεις αυτού [αρ. 17] εξακολουθεί να ισχύει μέχρις καταργήσεώς του),

δ) Κάθε άλλη νόμιμη κράτηση ή κράτηση που τυχόν θεσμοθετηθεί κατά τη διάρκεια της υπογραφείσας σύμβασης με τον ανάδοχο.

Οι υπέρ τρίτων κρατήσεις υπόκεινται στο εκάστοτε ισχύον αναλογικό τέλος χαρτοσήμου 3,00% και στην επ' αυτού εισφορά υπέρ ΟΓΑ 20%.

Με κάθε πληρωμή θα γίνεται η προβλεπόμενη από την κείμενη νομοθεσία παρακράτηση φόρου εισοδήματος αξίας **8%** επί του καθαρού ποσού.

5.2 Κήρυξη οικονομικού φορέα εκπτώτου - Κυρώσεις

5.2.1. Ο ανάδοχος, με την επιφύλαξη της συνδρομής λόγων ανωτέρας βίας, κηρύσσεται υποχρεωτικά έκπτωτος¹¹⁷ από τη σύμβαση και από κάθε δικαίωμα που απορρέει από αυτήν:

α) στην περίπτωση της παρ. 7 του άρθρου 105 περί κατακύρωσης και σύναψης σύμβασης

β) στην περίπτωση που δεν εκπληρώσει τις υποχρεώσεις του που απορρέουν από τη σύμβαση ή/και δεν συμμορφωθεί με τις σχετικές γραπτές εντολές της υπηρεσίας, που είναι σύμφωνες με τη σύμβαση ή τις κείμενες διατάξεις, εντός του συμφωνημένου χρόνου εκτέλεσης της σύμβασης,

γ) εφόσον δεν παράσχει τις υπηρεσίες ή δεν υποβάλει τα παραδοτέα ή δεν προβεί στην αντικατάστασή τους μέσα στον συμβατικό χρόνο ή στον χρόνο παράτασης που του δοθεί, σύμφωνα με τα όσα προβλέπονται στο άρθρο 217 περί διάρκειας σύμβασης παροχής υπηρεσίας, με την επιφύλαξη της επόμενης παραγράφου.

Στην περίπτωση συνδρομής λόγου έκπτωσης του αναδόχου από τη σύμβαση κατά την ως άνω περίπτωση (γ), η αναθέτουσα αρχή κοινοποιεί στον ανάδοχο ειδική όχληση, η οποία μνημονεύει τις διατάξεις του άρθρου 203 του ν. 4412/2016 και περιλαμβάνει συγκεκριμένη περιγραφή των ενεργειών στις οποίες οφείλει να προβεί ο ανάδοχος, προκειμένου να συμμορφωθεί, μέσα σε προθεσμία 15 ημερών από την κοινοποίηση της ανωτέρω όχλησης. Αν η προθεσμία, που τεθεί με την ειδική όχληση, παρέλθει, χωρίς ο ανάδοχος να συμμορφωθεί, κηρύσσεται έκπτωτος μέσα σε προθεσμία τριάντα (30) ημερών από την άπρακτη πάροδο της προθεσμίας συμμόρφωσης.

Ο ανάδοχος δεν κηρύσσεται έκπτωτος για λόγους που αφορούν σε υπαιτιότητα του φορέα εκτέλεσης της σύμβασης ή αν συντρέχουν λόγοι ανωτέρας βίας.

Στον ανάδοχο που κηρύσσεται έκπτωτος από τη σύμβαση, επιβάλλονται, με απόφαση του αποφαινόμενου οργάνου, ύστερα από γνωμοδότηση του αρμόδιου οργάνου, το οποίο υποχρεωτικά καλεί τον ενδιαφερόμενο προς παροχή εξηγήσεων, αθροιστικά οι παρακάτω κυρώσεις:

α) ολική κατάπτωση της εγγύησης συμμετοχής ή καλής εκτέλεσης της σύμβασης κατά περίπτωση,

β) είσπραξη εντόκως της προκαταβολής που χορηγήθηκε στον έκπτωτο από τη σύμβαση ανάδοχο είτε από ποσόν που δικαιούται να λάβει είτε με κατάθεση του ποσού από τον ίδιο είτε με κατάπτωση της εγγύησης προκαταβολής. Ο υπολογισμός των τόκων γίνεται από την ημερομηνία λήψης της προκαταβολής από τον ανάδοχο μέχρι την ημερομηνία έκδοσης της

¹¹⁷ Άρθρο 203 του ν. 4412/2016, όπως τροποποιήθηκε με το άρθρο 103 του ν. 4782/2021

απόφασης κήρυξης του ως εκπτώτου, με το ισχύον κάθε φορά ανώτατο όριο επιτοκίου για τόκο από δικαιοπραξία, από την ημερομηνία δε αυτή και μέχρι της επιστροφής της, με το ισχύον κάθε φορά επιτόκιο για τόκο υπερημερίας.

Επιπλέον, σε βάρος του αναδόχου μπορεί να επιβληθεί και προσωρινός αποκλεισμός του από το σύνολο των συμβάσεων προμηθειών ή υπηρεσιών των φορέων που εμπίπτουν στις διατάξεις του ν. 4412/2016, κατά τα ειδικότερα προβλεπόμενα στο άρθρο 74, περί αποκλεισμού οικονομικού φορέα από δημόσιες συμβάσεις.

5.2.2. Αν οι υπηρεσίες παρασχεθούν από υπαιτιότητα του αναδόχου μετά τη λήξη της διάρκειας της σύμβασης και μέχρι λήξης του χρόνου της παράτασης που χορηγήθηκε, επιβάλλονται εις βάρος του ποινικές ρήτρες, με αιτιολογημένη απόφαση της αναθέτουσας αρχής¹¹⁸.

Οι ποινικές ρήτρες υπολογίζονται ως εξής:

α) για καθυστέρηση που περιορίζεται σε χρονικό διάστημα που δεν υπερβαίνει το 50% της προβλεπόμενης συνολικής διάρκειας της σύμβασης ή σε περίπτωση τμηματικών/ενδιαμέσων προθεσμιών της αντίστοιχης προθεσμίας επιβάλλεται ποινική ρήτρα 2,5% επί της συμβατικής αξίας χωρίς ΦΠΑ των υπηρεσιών που παρασχέθηκαν εκπρόθεσμα,

β) για καθυστέρηση που υπερβαίνει το 50% επιβάλλεται ποινική ρήτρα 5% χωρίς ΦΠΑ επί της συμβατικής αξίας των υπηρεσιών που παρασχέθηκαν εκπρόθεσμα,

γ) οι ποινικές ρήτρες για υπέρβαση των τμηματικών προθεσμιών είναι ανεξάρτητες από τις επιβαλλόμενες για υπέρβαση της συνολικής διάρκειας της σύμβασης και δύνανται να ανακαλούνται με αιτιολογημένη απόφαση της αναθέτουσας αρχής, αν οι υπηρεσίες που αφορούν στις ως άνω τμηματικές προθεσμίες παρασχεθούν μέσα στη συνολική της διάρκεια και τις εγκεκριμένες παρατάσεις αυτής και με την προϋπόθεση ότι το σύνολο της σύμβασης έχει εκτελεστεί πλήρως,

δ) **οι ρήτρες Μη Διαθεσιμότητας** για υπέρβαση του αποδεκτού ορίου Μη Διαθεσιμότητας σύμφωνα με τα οριζόμενα στην παράγραφο 5.3. του Παραρτήματος Ι υπολογίζονται ως εξής: για κάθε επιπλέον ώρα Μη Διαθεσιμότητας θα επιβάλλεται στον Ανάδοχο ρήτρα ίση με το μεγαλύτερο εκ των δύο ακόλουθων τιμών:

0,15% επί του τρέχοντος ετήσιου συνολικού κόστους συντήρησης (χωρίς ΦΠΑ) για το λογισμικό /εφαρμογές στο πλαίσιο του παρόντος έργου.

0,15% επί του συμβατικού τιμήματος (χωρίς ΦΠΑ) του Αναδόχου, για την ανάπτυξη του λογισμικού και των εφαρμογών. Θεωρείται ότι η μη διαθεσιμότητα μιας μονάδας επιφέρει τη μη διαθεσιμότητα όλων των μονάδων του Συστήματος (εφαρμογών) που εξαρτώνται λειτουργικά από αυτήν και θα συνυπολογίζεται στον προσδιορισμό της ρήτρας.

Το σύνολο των ποινικών ρητρών αυτής της περίπτωσης δεν μπορεί να υπερβαίνει το δέκα τοις εκατό (10%) της αξίας της σύμβασης.

Το ποσό των ποινικών ρητρών αφαιρείται/συμψηφίζεται από/με την αμοιβή του αναδόχου.

Η επιβολή ποινικών ρητρών δεν στερεί από την αναθέτουσα αρχή το δικαίωμα να κηρύξει τον ανάδοχο έκπτωτο.

¹¹⁸ Άρθρο 218 του ν.4412/2016

5.3 Διοικητικές προσφυγές κατά τη διαδικασία εκτέλεσης των συμβάσεων¹¹⁹

Ο ανάδοχος μπορεί κατά των αποφάσεων που επιβάλλουν σε βάρος του κυρώσεις, δυνάμει των όρων των άρθρων 5.2 (Κήρυξη οικονομικού φορέα εκπτώτου - Κυρώσεις), 6.2. (Διάρκεια σύμβασης), 6.4. (Απόρριψη παραδοτέων – αντικατάσταση), καθώς και κατ' εφαρμογή των συμβατικών όρων, να ασκήσει προσφυγή για λόγους νομιμότητας και ουσίας ενώπιον του φορέα που εκτελεί τη σύμβαση μέσα σε ανατρεπτική προθεσμία (30) ημερών από την ημερομηνία της κοινοποίησης ή της πλήρους γνώσης της σχετικής απόφασης. Η εμπρόθεσμη άσκηση της προσφυγής αναστέλλει τις επιβαλλόμενες κυρώσεις. Επί της προσφυγής αποφασίζει το αρμοδίως αποφαινόμενο όργανο, ύστερα από γνωμοδότηση του προβλεπόμενου στο τελευταίο εδάφιο της περίπτωσης δ' της παραγράφου 11 του άρθρου 221 ν. 4412/2016 οργάνου, εντός προθεσμίας τριάντα (30) ημερών από την άσκησή της, άλλως θεωρείται ως σιωπηρώς απορριφθείσα. Κατά της απόφασης αυτής δεν χωρεί η άσκηση άλλης οποιασδήποτε φύσης διοικητικής προσφυγής. Αν κατά της απόφασης που επιβάλλει κυρώσεις δεν ασκηθεί εμπρόθεσμα η προσφυγή ή αν απορριφθεί αυτή από το αποφαινόμενο αρμοδίως όργανο, η απόφαση καθίσταται οριστική. Αν ασκηθεί εμπρόθεσμα προσφυγή, αναστέλλονται οι συνέπειες της απόφασης μέχρι αυτή να οριστικοποιηθεί.

5.4 Δικαστική επίλυση διαφορών

Κάθε διαφορά μεταξύ των συμβαλλόμενων μερών που προκύπτει από τις συμβάσεις που συνάπτονται στο πλαίσιο της παρούσας διακήρυξης, επιλύεται με την άσκηση προσφυγής ή αγωγής στο Διοικητικό Εφετείο της Περιφέρειας, στην οποία εκτελείται εκάστη σύμβαση, κατά τα ειδικότερα οριζόμενα στις παρ. 1 έως και 6 του άρθρου 205Α του ν. 4412/2016¹²⁰. Πριν από την άσκηση της προσφυγής στο Διοικητικό Εφετείο προηγείται υποχρεωτικά η τήρηση της ενδικοφανούς διαδικασίας που προβλέπεται στο άρθρο 205 του ν. 4412/2016 και την παράγραφο 5.3 της παρούσας, διαφορετικά η προσφυγή απορρίπτεται ως απαράδεκτη. Αν ο ανάδοχος της σύμβασης είναι κοινοπραξία, η προσφυγή ασκείται είτε από την ίδια είτε από όλα τα μέλη της. Δεν απαιτείται η τήρηση ενδικοφανούς διαδικασίας αν ασκείται από τον ενδιαφερόμενο αγωγή, στο δικόγραφο της οποίας δεν σωρεύεται αίτημα ακύρωσης ή τροποποίησης διοικητικής πράξης ή παράλειψης.

¹¹⁹ Άρθρο 205 του ν. 4412/2016. Για την εξέταση των προβλεπόμενων προσφυγών, συγκροτείται ειδικό γνωμοδοτικό όργανο, τριμελές ή πενταμελές, τα μέλη του οποίου είναι διαφορετικά από τα μέλη του γνωμοδοτικού οργάνου που είναι αρμόδιο για τα υπόλοιπα θέματα που ανακύπτουν κατά τη διαδικασία εκτέλεσης.

¹²⁰ Άρθρο 205Α του ν. 4412/2016



Ευρωπαϊκή Ένωση
Ευρωπαϊκό Ταμείο
για την Ανάπτυξη και την Απασχόληση

Ε.Π.
ΜΕΤΑΡΡΥΘΜΙΣΗ
ΔΗΜΟΣΙΟΥ
ΤΟΜΕΑ



ΕΣΠΑ
2014-2020
ανάπτυξη - εργασία - αλληλεγγύη

6. ΧΡΟΝΟΣ ΚΑΙ ΤΡΟΠΟΣ ΕΚΤΕΛΕΣΗΣ

6.1 Παρακολούθηση της σύμβασης

6.1.1. Η παρακολούθηση της εκτέλεσης της Σύμβασης και η διοίκηση αυτής θα διενεργηθεί από την Επιτροπή Παρακολούθησης και Παραλαβής Έργου (Ε.Π.Π.Ε.) που συγκροτείται επίσης με απόφαση της Α.Α., η οποία και θα εισηγείται στο αρμόδιο αποφαινόμενο όργανο (Διοικητής της Α.Α.Δ.Ε.) για όλα τα ζητήματα που αφορούν στην προσήκουσα εκτέλεση όλων των όρων της σύμβασης και στην εκπλήρωση των υποχρεώσεων του αναδόχου, στη λήψη των επιβεβλημένων μέτρων λόγω μη τήρησης των ως άνω όρων και ιδίως για ζητήματα που αφορούν σε τροποποίηση του αντικειμένου και παράταση της διάρκειας της σύμβασης, υπό τους όρους του άρθρου 132 του ν. 4412/2016.

6.2 Διάρκεια σύμβασης¹²¹

6.2.1. Η διάρκεια της Σύμβασης ορίζεται σε δέκα (10) μήνες από την ημερομηνία ανάρτησης της σύμβασης στο ΚΗΜΔΗΣ και ολοκληρώνεται με την πρώτη υποβολή του τελευταίου χρονικά παραδοτέου (φάσης) του έργου σύμφωνα με τα αναλυτικώς οριζόμενα στο Παράρτημα Ι της παρούσας διακήρυξης και η προαίρεση συντήρησης αφορά σε διάστημα πέντε (5) ετών μετά τη λήξη της εγγυητικής περιόδου, η διάρκεια της οποίας θα είναι δύο (2) έτη από την οριστική παραλαβή του αντικειμένου της σύμβασης.

6.2.2. Η συνολική διάρκεια της σύμβασης μπορεί να παρατείνεται μετά από αιτιολογημένη απόφαση της αναθέτουσας αρχής μέχρι το 50% αυτής, ύστερα από σχετικό αίτημα του αναδόχου που υποβάλλεται πριν από τη λήξη της διάρκειάς της, σε αντικειμενικά δικαιολογημένες περιπτώσεις που δεν οφείλονται σε υπαιτιότητα του αναδόχου¹²². Αν λήξει η συνολική διάρκεια της σύμβασης, χωρίς να υποβληθεί εγκαίρως αίτημα παράτασης ή, αν λήξει η παραταθείσα, κατά τα ανωτέρω, διάρκεια, χωρίς να υποβληθούν στην αναθέτουσα αρχή τα παραδοτέα της σύμβασης, ο ανάδοχος κηρύσσεται έκπτωτος¹²³. Αν οι υπηρεσίες παρασχεθούν από υπαιτιότητα του αναδόχου μετά τη λήξη της διάρκειας της σύμβασης, και μέχρι λήξης του χρόνου της παράτασης που χορηγήθηκε επιβάλλονται εις βάρος του ποινικές ρήτρες, σύμφωνα με το άρθρο 218 του ν. 4412/2016 και το άρθρο 5.2.2 της παρούσας.

6.3 Παραλαβή του αντικειμένου της σύμβασης ¹²⁴

6.3.1 Η παραλαβή των παρεχόμενων υπηρεσιών ή παραδοτέων γίνεται από την Επιτροπή Παρακολούθησης και Παραλαβής του Έργου (Ε.Π.Π.Ε.) που συγκροτείται, σύμφωνα με την παρ. 3 και την περ. δ της παραγράφου 11 του άρθρου 221 του ν. 4412/2016.

6.3.2 Κατά τη διαδικασία παραλαβής διενεργείται ο απαιτούμενος έλεγχος, σύμφωνα με τα οριζόμενα στη σύμβαση, μπορεί δε να καλείται να παραστεί και εκπρόσωπος του αναδόχου. Μετά την ολοκλήρωση της διαδικασίας, η επιτροπή παραλαβής: α) είτε παραλαμβάνει τις σχετικές υπηρεσίες ή παραδοτέα, εφόσον καλύπτονται οι απαιτήσεις της σύμβασης χωρίς έγκριση ή απόφαση του αποφαινόμενου οργάνου, β) είτε εισηγείται για την παραλαβή με παρατηρήσεις ή την απόρριψη των παρεχομένων υπηρεσιών ή παραδοτέων, σύμφωνα με τις παραγράφους 3 και 4. Τα ανωτέρω εφαρμόζονται και σε τμηματικές παραλαβές.

¹²¹ Άρθρο 217 του ν. 4412/2016.

¹²² Η ως άνω περίπτωση φαίνεται να αφορά παράταση χωρίς αύξηση του οικονομικού αντικειμένου της σύμβασης, άλλως τυχόν παράταση -τροποποίηση υπόκειται στις προϋποθέσεις και τους όρους του άρθρου 132 του ν. 4412/2016.

¹²³ Πρβλ. άρθρο 203 (παρ.1γ , 2 και 4) του ν. 4412/2016

¹²⁴ Άρθρο 219 του ν.4412/2016

6.3.3 Αν η επιτροπή παραλαβής κρίνει ότι οι παρεχόμενες υπηρεσίες ή τα παραδοτέα δεν ανταποκρίνονται πλήρως στους όρους της σύμβασης, συντάσσεται πρωτόκολλο προσωρινής παραλαβής, που αναφέρει τις παρεκκλίσεις που διαπιστώθηκαν από τους όρους της σύμβασης και γνωμοδοτεί αν οι αναφερόμενες παρεκκλίσεις επηρεάζουν την καταλληλότητα των παρεχόμενων υπηρεσιών ή παραδοτέων και συνεπώς αν μπορούν οι τελευταίες να καλύψουν τις σχετικές ανάγκες.

6.3.4 Για την εφαρμογή της προηγούμενης παραγράφου ορίζονται τα ακόλουθα:

α) Στην περίπτωση που διαπιστωθεί ότι, δεν επηρεάζεται η καταλληλότητα, με αιτιολογημένη απόφαση του αρμόδιου αποφαινόμενου οργάνου, μπορεί να εγκριθεί η παραλαβή των εν λόγω παρεχόμενων υπηρεσιών ή παραδοτέων, με έκπτωση επί της συμβατικής αξίας, η οποία θα πρέπει να είναι ανάλογη προς τις διαπιστωθείσες παρεκκλίσεις. Μετά την έκδοση της ως άνω απόφασης, η επιτροπή παραλαβής υποχρεούται να προβεί στην οριστική παραλαβή των παρεχόμενων υπηρεσιών ή παραδοτέων της σύμβασης και να συντάξει σχετικό πρωτόκολλο οριστικής παραλαβής, σύμφωνα με τα αναφερόμενα στην απόφαση.

β) Αν διαπιστωθεί ότι επηρεάζεται η καταλληλότητα, με αιτιολογημένη απόφαση του αρμόδιου αποφαινόμενου οργάνου απορρίπτονται οι παρεχόμενες υπηρεσίες ή τα παραδοτέα, με την επιφύλαξη των οριζόμενων στο άρθρο 220.

6.3.5 Αν παρέλθει χρονικό διάστημα μεγαλύτερο των τριάντα (30) ημερών από την ημερομηνία υποβολής του παραδοτέου από τον οικονομικό φορέα και δεν έχει εκδοθεί πρωτόκολλο παραλαβής της παραγράφου 2 ή πρωτόκολλο με παρατηρήσεις της παραγράφου 3, θεωρείται ότι η παραλαβή έχει συντελεσθεί αυτοδίκαια.

6.3.6 Ανεξάρτητα από την, κατά τα ανωτέρω, αυτοδίκαιη παραλαβή και την πληρωμή του αναδόχου, πραγματοποιούνται οι προβλεπόμενοι από τη σύμβαση έλεγχοι από επιτροπή που συγκροτείται με απόφαση του αρμόδιου αποφαινόμενου οργάνου, στην οποία δεν μπορεί να συμμετέχουν ο πρόεδρος και τα μέλη της επιτροπής της παραγράφου 6.3.1. Η παραπάνω επιτροπή παραλαβής προβαίνει σε όλες τις διαδικασίες παραλαβής που προβλέπονται από την σύμβαση και συντάσσει τα σχετικά πρωτόκολλα. Οι εγγυητικές επιστολές προκαταβολής και καλής εκτέλεσης δεν επιστρέφονται πριν την ολοκλήρωση όλων των προβλεπομένων από τη σύμβαση ελέγχων και τη σύνταξη των σχετικών πρωτοκόλλων. Οποιαδήποτε ενέργεια που έγινε από την αρχική επιτροπή παραλαβής, δεν λαμβάνεται υπόψη.

6.4 Απόρριψη παραδοτέων – Αντικατάσταση¹²⁵

Σε περίπτωση οριστικής απόρριψης ολόκληρου ή μέρους των παρεχόμενων υπηρεσιών ή /και παραδοτέων με έκπτωση επί της συμβατικής αξίας, με απόφαση της αναθέτουσας αρχής μπορεί να εγκρίνεται αντικατάσταση των υπηρεσιών ή/και παραδοτέων αυτών με άλλα, που να είναι σύμφωνα με τους όρους της σύμβασης, μέσα σε τακτή προθεσμία που ορίζεται από την απόφαση αυτή. Αν η αντικατάσταση γίνεται μετά τη λήξη της συνολικής διάρκειας της σύμβασης, η προθεσμία που ορίζεται για την αντικατάσταση δεν μπορεί να είναι μεγαλύτερη του 25% της συνολικής διάρκειας της σύμβασης, ο δε ανάδοχος υπόκειται σε ποινικές ρήτρες, σύμφωνα με το άρθρο 218 του ν. 4412/2016 και την παράγραφο 5.2.2 της παρούσας, λόγω εκπρόθεσμης παράδοσης.

Αν ο ανάδοχος δεν αντικαταστήσει τις υπηρεσίες ή/και τα παραδοτέα που απορρίφθηκαν μέσα στην προθεσμία που του τάχθηκε και εφόσον έχει λήξει η συνολική διάρκεια, κηρύσσεται έκπτωτος και υπόκειται στις προβλεπόμενες κυρώσεις.

¹²⁵ Άρθρο 220 του ν. 4412/2016.

6.5 Αναπροσαρμογή τιμής¹²⁶

Απαγορεύεται η αναπροσαρμογή της τιμής.

6.6 Εγγυημένη Λειτουργία

Η περίοδος Εγγύησης Καλής Λειτουργίας ξεκινά από την οριστική παραλαβή του αντικειμένου της σύμβασης, η διάρκειά της θα είναι δύο (2) έτη και θα παρέχεται δωρεάν. Η προσφορά θα πρέπει να καλύπτει την προϋπόθεση αυτή με ποινή αποκλεισμού.

Κατά την περίοδο της εγγυημένης λειτουργίας, ο ανάδοχος ευθύνεται για την καλή λειτουργία του αντικειμένου της σύμβασης. Επίσης, οφείλει κατά τον χρόνο της εγγυημένης λειτουργίας να προβαίνει στην προβλεπόμενη συντήρηση και να αποκαταστήσει οποιαδήποτε βλάβη με τρόπο και σε χρόνο που περιγράφεται στο άρθρο 5 του Παραρτήματος Ι της παρούσας διακήρυξης και στα λοιπά τεύχη της σύμβασης.

Για την παρακολούθηση της εκπλήρωσης των συμβατικών υποχρεώσεων του αναδόχου η επιτροπή παρακολούθησης και παραλαβής ή η ειδική επιτροπή που ορίζεται για τον σκοπό αυτόν από την αναθέτουσα αρχή προβαίνει στον απαιτούμενο έλεγχο της συμμόρφωσης του αναδόχου στα προβλεπόμενα στη σύμβαση για την εγγυημένη λειτουργία καθ' όλον τον χρόνο ισχύος της τηρώντας σχετικά πρακτικά. Σε περίπτωση μη συμμόρφωσης του αναδόχου προς τις συμβατικές του υποχρεώσεις, η επιτροπή εισηγείται στο αποφαινόμενο όργανο της σύμβασης την έκπτωση του αναδόχου.

Μέσα σε ένα (1) μήνα από τη λήξη του προβλεπόμενου χρόνου της εγγυημένης λειτουργίας η ως άνω επιτροπή συντάσσει σχετικό πρωτόκολλο παραλαβής της εγγυημένης λειτουργίας, στο οποίο αποφαινεται για τη συμμόρφωση του αναδόχου στις απαιτήσεις της σύμβασης. Σε περίπτωση μη συμμόρφωσης, ολικής ή μερικής, του αναδόχου, το συλλογικό όργανο μπορεί να προτείνει την κατάπτωση της εγγυήσεως καλής λειτουργίας που προβλέπεται στο άρθρο 72 του ν. 4412/2016 περί εγγυήσεων και στην παράγραφο 4.1β της παρούσας. Το πρωτόκολλο εγκρίνεται από το αρμόδιο αποφαινόμενο όργανο.

**Ο ΔΙΟΙΚΗΤΗΣ
ΤΗΣ ΑΝΕΞΑΡΤΗΤΗΣ ΑΡΧΗΣ
ΔΗΜΟΣΙΩΝ ΕΣΟΔΩΝ**

ΓΕΩΡΓΙΟΣ ΠΙΤΣΙΛΗΣ

¹²⁶ Άρθρο 53 παρ. 10 του ν. 4412/2016.

ΠΑΡΑΡΤΗΜΑΤΑ

ΠΑΡΑΡΤΗΜΑ Ι – Αναλυτική Περιγραφή Φυσικού και Οικονομικού Αντικειμένου της Σύμβασης

ΜΕΡΟΣ Α - ΠΕΡΙΓΡΑΦΗ ΦΥΣΙΚΟΥ ΑΝΤΙΚΕΙΜΕΝΟΥ ΤΗΣ ΣΥΜΒΑΣΗΣ

1. Περιβάλλον του έργου

1.1 Εμπλεκόμενοι στην υλοποίηση του έργου

1.1.1 Συνοπτική παρουσίαση της Α.Α.Δ.Ε. και της Δ.Σ.Σ.

Με το Ν.4389/2016, από 01/01/2017 συστάθηκε η Ανεξάρτητη Αρχή Δημοσίων Εσόδων (Α.Α.Δ.Ε.), σύμφωνα με τα διεθνή πρότυπα περί αυτονομίας στη Φορολογική Διοίκηση. Η Α.Α.Δ.Ε. αποτελεί διάδοχο της Γενικής Γραμματείας Δημοσίων Εσόδων (Γ.Γ.Δ.Ε.) η οποία είχε συσταθεί με τον Ν.4093/2012, αντικαθιστώντας τη Γενική Γραμματεία Φορολογικών και Τελωνειακών Θεμάτων.

Αποστολή της Α.Α.Δ.Ε. είναι ο προσδιορισμός, η βεβαίωση και η είσπραξη των φορολογικών, τελωνειακών και λοιπών δημοσίων εσόδων, που άπτονται του πεδίου των αρμοδιοτήτων της.

Η Α.Α.Δ.Ε. απολαύει λειτουργικής ανεξαρτησίας, διοικητικής και οικονομικής αυτοτέλειας και δεν υπόκειται σε έλεγχο ή σε εποπτεία από κυβερνητικά όργανα, παρά μόνο σε κοινοβουλευτικό έλεγχο. Επιπλέον, δεν υπόκειται σε ιεραρχικό έλεγχο από τον Υπουργό Οικονομικών. Με τον τρόπο αυτό θωρακίζεται η θεσμική ανεξαρτησία της ελληνικής Φορολογικής και Τελωνειακής Διοίκησης και επιτυγχάνεται μια πιο ευέλικτη και αποτελεσματική Διοίκηση.

Η Αρχή έχει, μεταξύ των άλλων, τις ακόλουθες αρμοδιότητες:

- Τον προσδιορισμό, τη βεβαίωση και την είσπραξη των φορολογικών και τελωνειακών εσόδων, καθώς και την είσπραξη λοιπών δημοσίων εσόδων.
- Την παρακολούθηση και τον έλεγχο της πορείας της βεβαίωσης και της είσπραξης των δημοσίων εσόδων και της εφαρμογής της κείμενης νομοθεσίας για την είσπραξη δημοσίων εσόδων.
- Τη λήψη και την εφαρμογή των αναγκαίων μέτρων για την αποτελεσματική και αποδοτική λειτουργία των φορολογικών, τελωνειακών και λοιπών υπηρεσιών της, στους τομείς της καταπολέμησης της φοροδιαφυγής, του λαθρεμπορίου, της φορολογικής απάτης και της παραοικονομίας, της εφαρμογής των διατάξεων της φορολογικής και τελωνειακής νομοθεσίας, της βεβαίωσης και είσπραξης και της βελτίωσης της εισπραξιμότητας των δημοσίων εσόδων.
- Το στρατηγικό και επιχειρησιακό σχεδιασμό των δράσεων όλων των υπηρεσιών της και την κατάρτιση στοχοθεσίας και δεικτών απόδοσης.



- Την εποπτεία και το συντονισμό των ελεγκτικών φορολογικών, τελωνειακών και λοιπών υπηρεσιών που υπάγονται σε αυτήν, καθώς και την αξιολόγηση και τον έλεγχο των αποτελεσμάτων της δράσης τους σε σχέση με την επίτευξη των στόχων που έχουν τεθεί με βάση τον επιχειρησιακό σχεδιασμό ελέγχων και τα προγράμματα επιχειρησιακής δράσης που έχει καταρτίσει η Αρχή.
- Το συντονισμό και τη συνεργασία με άλλους φορείς και αρχές στα πλαίσια της άσκησης των ανωτέρω αρμοδιοτήτων.
- Την κατάρτιση συμβάσεων για τα έργα της Αρχής.
- Την ανάπτυξη, επικαιροποίηση, συντήρηση, λειτουργία και χρήση του λογισμικού εφαρμογών των πληροφοριακών συστημάτων ή την προμήθειά του, που είναι απαραίτητη για την απρόσκοπτη και αποτελεσματική άσκηση των αρμοδιοτήτων της και την ασφάλεια και διαχείριση των δεδομένων που προέρχονται από τις δραστηριότητές της, όπως ιδίως λογισμικού εφαρμογών που υποστηρίζουν τις κύριες αρμοδιότητες των Φορολογικών και των Τελωνειακών υπηρεσιών και του Γενικού Χημείου του Κράτους.
- Την παροχή και υποστήριξη ηλεκτρονικών υπηρεσιών προς τον πολίτη, τις επιχειρήσεις, τους φορείς του δημόσιου τομέα για τη διευκόλυνση των συναλλαγών, τη μείωση της γραφειοκρατίας, την απλούστευση των διαδικασιών και την επίτευξη φορολογικής δικαιοσύνης και διαφάνειας.
- Τον καθορισμό της τεχνολογικής στρατηγικής της, ως προς το σχεδιασμό και την ανάπτυξη εφαρμογών και των υπηρεσιών Ηλεκτρονικής Διακυβέρνησης.

Στη υφιστάμενη δομή της, η Α.Α.Δ.Ε. διαρθρώνεται σε:

- 6 Γενικές Διευθύνσεις στις οποίες υπάγονται:
 - Διευθύνσεις
 - Ειδικές Αποκεντρωμένες Υπηρεσίες
 - Περιφερειακές Υπηρεσίες (Δ.Ο.Υ., Τελωνεία, Χημικές Υπηρεσίες).
- Αυτοτελείς Διευθύνσεις υπαγόμενες απευθείας στον Διοικητή της Αρχής

Η **Διεύθυνση Στρατηγικού Σχεδιασμού** υπάγεται απευθείας στον Διοικητή της Αρχής και διαρθρώνεται σε μία (1) Υποδιεύθυνση, πέντε (5) Τμήματα και ένα (1) Αυτοτελές Γραφείο, από τα οποία τα δύο (2) Αυτοτελή Τμήματα και το Αυτοτελές Γραφείο υπάγονται απευθείας στον Προϊστάμενο αυτής, ως κατωτέρω:

Α. Τμήματα και Γραφείο υπαγόμενα απευθείας στον Προϊστάμενο της Διεύθυνσης

α) Αυτοτελές Τμήμα Α' - Στρατηγικού Σχεδιασμού και Παρακολούθησης Απόδοσης

β) Αυτοτελές Τμήμα Β' - Οικονομικών Μελετών και Ανάλυσης Εσόδων

γ) Αυτοτελές Γραφείο Υποστήριξης Επενδύσεων και Επιχειρηματικότητας



Β. Υποδιεύθυνση Διοίκησης και Συντονισμού Χαρτοφυλακίου Έργων

α) Τμήμα Γ' - Συντονισμού και Παρακολούθησης Χαρτοφυλακίου Έργων και Δράσεων

β) Τμήμα Δ' - Διοίκησης Χαρτοφυλακίου Έργων

γ) Τμήμα Ε' - Συγχρηματοδότησης Έργων

Η σχηματική απεικόνιση της δομής της Α.Α.Δ.Ε. παρουσιάζεται στον δικτυακό τόπο της ΑΑΔΕ, στη διεύθυνση: <https://www.aade.gr/menou/aade/organogramma>



Ε.Π.
**ΜΕΤΑΡΡΥΘΜΙΣΗ
ΔΗΜΟΣΙΟΥ
ΤΟΜΕΑ**
ΥΠΟΥΡΓΕΙΟ
ΙΩΝΕΥ



Με τη συγχρηματοδότηση της Ελλάδας και της Ευρωπαϊκής Ένωσης

1.1.2 Συνοπτική παρουσίαση δομών της Α.Α.Δ.Ε. που εμπλέκονται άμεσα στο έργο

Οι δομές της Α.Α.Δ.Ε. που εμπλέκονται άμεσα στην υλοποίηση του έργου είναι:

Επιχειρησιακή αρμόδια Διεύθυνση: **Διεύθυνση Στρατηγικού Σχεδιασμού (Δ.Σ.Σ.)**

Η Διεύθυνση Στρατηγικού Σχεδιασμού υπάγεται απευθείας στον Διοικητή της Αρχής και οι επιχειρησιακοί στόχοι της είναι οι ακόλουθοι:

(α) Η ανάπτυξη του πλαισίου στρατηγικού και επιχειρησιακού σχεδιασμού της Ανεξάρτητης Αρχής Δημοσίων Εσόδων (Α.Α.Δ.Ε.), ώστε να υποστηρίζει την επίτευξη των συνολικών στόχων και σκοπών αυτής.

(β) Ο αποτελεσματικός συντονισμός των υπηρεσιών της Α.Α.Δ.Ε., η ανάπτυξη, η εφαρμογή και η παρακολούθηση της διαχείρισης των δράσεων και του χαρτοφυλακίου έργων της (Project Management), σύμφωνα με το επιχειρησιακό σχέδιο.

Σχεδιασμός και Υποστήριξη του Συστήματος: **Διεύθυνση Ανάπτυξης Τελωνειακών, Ελεγκτικών και Επιχειρησιακών Εφαρμογών**

Η Διεύθυνση Ανάπτυξης Τελωνειακών, Ελεγκτικών και Επιχειρησιακών Εφαρμογών υπάγεται στη Γενική Διεύθυνση Ηλεκτρονικής Διακυβέρνησης και οι επιχειρησιακοί της στόχοι είναι οι ακόλουθοι:

(α) Η ανάπτυξη και αξιοποίηση Πληροφοριακών Συστημάτων, καθώς και η αναβάθμιση των ηλεκτρονικών υπηρεσιών προς τον πολίτη, τις επιχειρήσεις και τη Δημόσια Διοίκηση για τη διευκόλυνση των συναλλαγών, τη μείωση της γραφειοκρατίας, την απλούστευση των διαδικασιών και την επίτευξη φορολογικής δικαιοσύνης και διαφάνειας.

(β) Η αποτελεσματική τεχνική υποστήριξη της παραγωγικής λειτουργίας των συστημάτων Πληροφορικής και των ηλεκτρονικών υπηρεσιών της Α.Α.Δ.Ε.

(γ) Η αποτελεσματική υποστήριξη της λειτουργίας των Υπηρεσιών της Α.Α.Δ.Ε., μέσω πληροφοριακών συστημάτων.

Χρήστες του Συστήματος:

Γενική Διεύθυνση Ανθρώπινου Δυναμικού και Οργάνωσης (Γ.Δ.Α.Δ.Ο.)

Οι στρατηγικοί σκοποί της Γενικής Διεύθυνσης Ανθρώπινου Δυναμικού και Οργάνωσης (Γ.Δ.Α.Δ.Ο.) είναι οι ακόλουθοι:



Ε.Π.
ΜΕΤΑΡΡΥΘΜΙΣΗ
ΔΗΜΟΣΙΟΥ
ΤΟΜΕΑ



Με τη συγχρηματοδότηση της Ελλάδας και της Ευρωπαϊκής Ένωσης

(α) Η επιδίωξη της αναβάθμισης της διοικητικής ικανότητας των υπηρεσιών της Α.Α.Δ.Ε. και η βελτίωση της λειτουργίας τους, ώστε να ανταποκρίνονται αποτελεσματικότερα στην πραγμάτωση της αποστολής της Αρχής.

(β) Ο συντονισμός, η καθοδήγηση και η εποπτεία για τη χάραξη του σχεδιασμού της στρατηγικής της εκπαίδευσης του ανθρώπινου δυναμικού της Α.Α.Δ.Ε., στα πλαίσια του Στρατηγικού Σχεδίου και των Επιχειρησιακών Σχεδίων αυτής.

(γ) Η προώθηση της επαγγελματικής ανάπτυξης, της ορθολογικής διαχείρισης και της αποδοτικής αξιοποίησης του ανθρώπινου δυναμικού της Α.Α.Δ.Ε..

(δ) Η αποτελεσματική οργάνωση και λειτουργία των υπηρεσιών της Α.Α.Δ.Ε..

(ε) Η συμβολή: αα) στη βελτίωση των σχέσεων των πολιτών με τις υπηρεσίες της Α.Α.Δ.Ε., ββ) στην επιτυχή εφαρμογή των μεταρρυθμιστικών δράσεων της Α.Α.Δ.Ε. και των εν γένει δράσεων αυτής, μέσω της εκπαίδευσης.

Γενική Διεύθυνση Ηλεκτρονικής Διακυβέρνησης (Γ.Δ.ΗΛΕ.Δ.)

Οι στρατηγικοί σκοποί της Γενικής Διεύθυνσης Ηλεκτρονικής Διακυβέρνησης (Γ.Δ.ΗΛΕ.Δ.) είναι οι ακόλουθοι:

(α) Ο συντονισμός, η καθοδήγηση και η εποπτεία για τη χάραξη στρατηγικού σχεδιασμού ένταξης καινοτόμων Τεχνολογιών Πληροφορικής και Επικοινωνιών (Τ.Π.Ε.) για τη βελτίωση των Υπηρεσιών της Α.Α.Δ.Ε.

(β) Η συνδρομή στον καθορισμό της τεχνολογικής στρατηγικής της Α.Α.Δ.Ε., ως προς τον σχεδιασμό και την ανάπτυξη πληροφοριακών συστημάτων και υπηρεσιών ηλεκτρονικής διακυβέρνησης.

(γ) Η διαρκής υποστήριξη του στρατηγικού και του επιχειρησιακού σχεδιασμού της Α.Α.Δ.Ε., μέσω της ανάπτυξης και της ορθολογικής αξιοποίησης Πληροφοριακών Συστημάτων, ηλεκτρονικών υπηρεσιών και καινοτόμων Τ.Π.Ε..

(δ) Η συνεχής βελτίωση των υπηρεσιών προς τους πολίτες και τις επιχειρήσεις, με την παροχή και την υποστήριξη εφαρμογών και ηλεκτρονικών υπηρεσιών προς αυτούς, καθώς και προς τις υπηρεσίες της Α.Α.Δ.Ε. και τους φορείς του δημόσιου τομέα, μέσω σύγχρονων μεθόδων επικοινωνίας για τη διευκόλυνση των συναλλαγών, τη μείωση της γραφειοκρατίας, την απλούστευση των διαδικασιών και την επίτευξη φορολογικής δικαιοσύνης και διαφάνειας.

(ε) Η ορθολογική διαχείριση των δεδομένων των πληροφοριακών συστημάτων της Α.Α.Δ.Ε., η επεξεργασία, η ανάλυση και η αξιοποίησή τους για την εξυπηρέτηση των σκοπών αυτής, η παρακολούθηση των αποτελεσμάτων, καθώς και η ανταλλαγή δεδομένων με τρίτους



Με τη συγχρηματοδότηση της Ελλάδας και της Ευρωπαϊκής Ένωσης

φορείς μέσω υπηρεσιών διαλειτουργικότητας και η αυτόματη ανταλλαγή πληροφοριών με άλλες δικαιοδοσίες.

(στ) Η μέριμνα για την καθοδήγηση των υπηρεσιών της Α.Α.Δ.Ε. για την ορθή εφαρμογή και τήρηση του πλαισίου και της πολιτικής ασφάλειας της Α.Α.Δ.Ε..

(ζ) Η αποτελεσματική υποστήριξη των Υπηρεσιών της Α.Α.Δ.Ε.: αα) με τη χρήση βέλτιστων πρακτικών και μεθοδολογιών Τ.Π.Ε. για την αναβάθμιση της επιχειρησιακής τους ικανότητας, ββ) σε θέματα ανάπτυξης ή προμήθειας λύσεων πληροφορικής, με την παροχή σύμφωνης γνώμης και τη σχετική δρομολόγηση.

(η) Η παρακολούθηση των διεθνών εξελίξεων στον χώρο της επιστήμης και της τεχνολογίας πληροφορικής και επικοινωνιών και η αξιολόγηση των δυνατοτήτων που αυτή παρέχει για την επίτευξη των στόχων και των σκοπών της Α.Α.Δ.Ε..

(θ) Η συνεχής βελτίωση και απλούστευση: αα) των λειτουργικών διαδικασιών των Υπηρεσιών της Γ.Δ.ΗΛΕ.Δ., μέσω της καταγραφής και προτυποποίησης αυτών, ββ) του περιεχομένου των εντύπων αρμοδιότητας/συναρμοδιότητας των Υπηρεσιών της.

Γενική Διεύθυνση Οικονομικών Υπηρεσιών (Γ.Δ.Ο.Υ.)

Οι στρατηγικοί σκοποί της Γ.Δ.Ο.Υ. είναι οι ακόλουθοι:

(α) Η εφαρμογή των αρχών της χρηστής δημοσιονομικής διαχείρισης και ευθύνης κατά τον σχεδιασμό και την υλοποίηση της οικονομικής στρατηγικής της Α.Α.Δ.Ε., όπως αποτυπώνεται στο εκάστοτε ισχύον Μεσοπρόθεσμο Πλαίσιο Δημοσιονομικής Στρατηγικής (Μ.Π.Δ.Σ.) και στον ετήσιο Προϋπολογισμό αυτής.

(β) Ο αποτελεσματικός συντονισμός, η καθοδήγηση και η εποπτεία όλων των υπηρεσιών της Α.Α.Δ.Ε. και των εποπτευόμενων Φορέων αυτής, σχετικά με την ορθή και ενιαία οικονομική λειτουργία και διαχείριση και ο έλεγχος των οικονομικών υποθέσεων και λειτουργιών, σύμφωνα με τις αρχές και τους κανόνες της χρηστής δημοσιονομικής διακυβέρνησης και ευθύνης.

(γ) Η αποτελεσματική διαχείριση των διαδικασιών πληρωμής των υποχρεώσεων της Α.Α.Δ.Ε..

(δ) Η διασφάλιση: αα) της νομιμότητας και της κανονικότητας των δαπανών της Α.Α.Δ.Ε., ββ) της συνεργασίας των υπηρεσιών της Γ.Δ.Ο.Υ., με όλες τις υπηρεσίες της Α.Α.Δ.Ε., κατά λόγο αρμοδιότητας.

(ε) Η ορθολογική αξιοποίηση των πόρων της Α.Α.Δ.Ε. βάσει των γενικών αρχών και κανόνων της δημοσιονομικής διαχείρισης.

(στ) Η συνεχής βελτίωση και απλούστευση των λειτουργικών διαδικασιών των Υπηρεσιών της Γ.Δ.Ο.Υ., μέσω της καταγραφής και προτυποποίησης αυτών και η υποβολή προτάσεων για την ηλεκτρονικοποίησή τους.



Με τη συγχρηματοδότηση της Ελλάδας και της Ευρωπαϊκής Ένωσης

Οι στρατηγικοί σκοποί της **Γενικής Διεύθυνσης Φορολογικής Διοίκησης (Γ.Δ.Φ.Δ.)** είναι οι ακόλουθοι:

(α) Η μεγιστοποίηση των δημοσίων εσόδων μέσα από βελτιωμένες διαδικασίες ελέγχου και είσπραξης αυτών.

(β) Ο εντοπισμός, η καταπολέμηση και ο κολασμός της φοροαποφυγής και φοροδιαφυγής.

(γ) Η διασφάλιση της συνεργασίας με τις ελεγκτικές υπηρεσίες της Α.Α.Δ.Ε. για την καταπολέμηση της φοροδιαφυγής και του λαθρεμπορίου, καθώς και με τις υπηρεσίες αυτής, που είναι συναρμόδιες ή εμπλεκόμενες σε θέματα αρμοδιότητας της Γενικής Διεύθυνσης.

(δ) Η συνδρομή στη συνεχή βελτίωση των υπηρεσιών προς τους φορολογουμένους, από κοινού με τις Γενικές Διευθύνσεις Ηλεκτρονικής Διακυβέρνησης (Γ.Δ.ΗΛΕ.Δ.) και Ανθρώπινου Δυναμικού και Οργάνωσης (Γ.Δ.Α.Δ.Ο.), κατά λόγο αρμοδιότητας, καθώς και η ενίσχυση της εθελοντικής συμμόρφωσης αυτών.

(ε) Η συνεχής βελτίωση και απλούστευση: αα) των λειτουργικών διαδικασιών των Υπηρεσιών της Γ.Δ.Φ.Δ., μέσω της καταγραφής και προτυποποίησης αυτών και η υποβολή προτάσεων για την ηλεκτρονικοποίησή τους, ββ) του περιεχομένου των εντύπων, αρμοδιότητας των Υπηρεσιών της.

Οι στρατηγικοί σκοποί της **Γενικής Διεύθυνσης Τελωνείων και Ε.Φ.Κ. (Γ.Δ.Τ. & Ε.Φ.Κ.)** είναι οι ακόλουθοι:

(α) Η προστασία των εθνικών και των ενωσιακών οικονομικών συμφερόντων και η συλλογή και η αύξηση των δημοσίων εσόδων, μέσω της καταπολέμησης του λαθρεμπορίου, της διευκόλυνσης του νόμιμου εμπορίου και της αποτελεσματικής εφαρμογής της τελωνειακής νομοθεσίας.

(β) Η αποτελεσματική προστασία του περιβάλλοντος, της πολιτιστικής κληρονομιάς, της δημόσιας υγείας και της ασφάλειας από την παράνομη διακίνηση απαγορευμένων/επικίνδυνων προϊόντων και των εν γένει αγαθών που τελούν υπό περιορισμούς ή απαγορεύσεις.

(γ) Η ενίσχυση της θέσης της χώρας στο διεθνές εμπόριο, μέσω της παροχής ποιοτικών υπηρεσιών προς τους οικονομικούς φορείς και τους συναλλασσομένους, της απλούστευσης και επιτάχυνσης των τελωνειακών διαδικασιών, καθώς και της αξιοποίησης των τεχνολογιών πληροφορικής (καθιέρωση ηλεκτρονικού Τελωνείου και Ενιαίας Θυρίδας).

(δ) Η διασφάλιση της συνεργασίας με όλες τις ελεγκτικές υπηρεσίες της Α.Α.Δ.Ε. για την καταπολέμηση του λαθρεμπορίου και της φοροδιαφυγής, καθώς και με τις υπηρεσίες



Ε.Π.
ΜΕΤΑΡΡΥΘΜΙΣΗ
ΔΗΜΟΣΙΟΥ
ΤΟΜΕΑ



Με τη συγχρηματοδότηση της Ελλάδας και της Ευρωπαϊκής Ένωσης

αυτής που είναι συναρμόδιες ή εμπλεκόμενες σε θέματα αρμοδιότητας της Γενικής Διεύθυνσης.

(ε) Η συνδρομή στον καθορισμό της στρατηγικής συμμόρφωσης της Α.Α.Δ.Ε..

(στ) Η συνδρομή στη συνεχή βελτίωση των Υπηρεσιών προς τους συναλλασσομένους, από κοινού, με τις Γενικές Διευθύνσεις Ηλεκτρονικής Διακυβέρνησης (Γ.Δ.ΗΛΕ.Δ.) και Ανθρώπινου Δυναμικού και Οργάνωσης (Γ.Δ.Α.Δ.Ο.), κατά λόγο αρμοδιότητας και η ενίσχυση της εθελοντικής συμμόρφωσης αυτών.

(ζ) Η συνεχής βελτίωση και απλούστευση: αα) των λειτουργικών διαδικασιών των Υπηρεσιών της Γ.Δ.Τ & Ε.Φ.Κ., μέσω της καταγραφής και προτυποποίησης αυτών, καθώς και η υποβολή προτάσεων για την ηλεκτρονικοποίησή τους ββ) του περιεχομένου των εντύπων αρμοδιότητας των Υπηρεσιών της.

Γενική Διεύθυνση Γενικού Χημείου του Κράτους (Γ.Δ.Γ.Χ.Κ.)

Οι στρατηγικοί σκοποί της Γενικής Διεύθυνσης Γενικού Χημείου του Κράτους (Γ.Δ.Γ.Χ.Κ.) είναι οι ακόλουθοι:

(α) Η συμβολή στη διασφάλιση της είσπραξης των δημοσίων εσόδων, μέσω της συνδρομής και της τεχνικής υποστήριξης όλων των αρμόδιων υπηρεσιών ή και αυτοτελώς.

(β) Η προστασία της δημόσιας υγείας, του περιβάλλοντος, των συμφερόντων των καταναλωτών, καθώς και η συμβολή στην υγιή λειτουργία της αγοράς και στην ενίσχυση της ανταγωνιστικότητας και καινοτομίας της χημικής βιομηχανίας.

(γ) Η επιστημονική υποστήριξη των δικαστικών, αστυνομικών και λοιπών κρατικών αρχών και υπηρεσιών.

(δ) Η διασφάλιση της: αα) ποιότητας των παρεχόμενων υπηρεσιών από τις Υπηρεσίες της Γ.Δ.Γ.Χ.Κ., μέσω της βελτίωσης της οργάνωσης του εργαστηριακού, εποπτικού και επιθεωρησιακού έργου, της απλούστευσης των διαδικασιών και της χρήσης νέων τεχνολογιών, ββ) συνεργασίας, με τις λοιπές υπηρεσίες της Α.Α.Δ.Ε., στα πλαίσια της επίτευξης των σκοπών της.

(ε) Η παροχή του εθνικού υποβάθρου της χημικής μετρολογίας.

(στ) Η συνεχής βελτίωση και απλούστευση: αα) των λειτουργικών διαδικασιών των Υπηρεσιών της Γ.Δ.Γ.Χ.Κ., μέσω της καταγραφής και προτυποποίησης αυτών, καθώς και η υποβολή προτάσεων για την ηλεκτρονικοποίησή τους, ββ) του περιεχομένου των εντύπων αρμοδιότητας των Υπηρεσιών της.



Ε.Π.
ΜΕΤΑΡΡΥΘΜΙΣΗ
ΔΗΜΟΣΙΟΥ
ΤΟΜΕΑ



Με τη συγχρηματοδότηση της Ελλάδας και της Ευρωπαϊκής Ένωσης

Περισσότερες πληροφορίες για τον οργανισμό και τις αρμοδιότητες των εμπλεκόμενων δομών βρίσκονται στην τελευταία έκδοση του Οργανισμού της Ανεξάρτητης Αρχής Δημοσίων Εσόδων στη διεύθυνση:

<https://diavgeia.gov.gr/decision/view/Ω74046ΜΠ3Ζ-830>

1.1.3 Συνοπτική Παρουσίαση άλλων εμπλεκόμενων στο έργο Δημόσιων Αρχών
Δεν υπάρχουν εμπλεκόμενοι φορείς εκτός Α.Α.Δ.Ε.

1.2 Τεχνικό περιβάλλον του έργου

1.2.1 Υφιστάμενα συστήματα της αναθέτουσας αρχής που επηρεάζουν το έργο
Τα υφιστάμενα συστήματα της Αναθέτουσας Αρχής (Α.Α.Δ.Ε.) με τα οποία θα πρέπει να διασυνδεθεί και να διαλειτουργήσει το νέο σύστημα είναι κατ' ελάχιστον τα ακόλουθα:

i. Εφαρμογή HRMS (intranet Γ.Γ.Π.Σ.)

Πληροφοριακό σύστημα με στοιχεία των υπαλλήλων της Α.Α.Δ.Ε.

Διαλειτουργικότητα για ενημέρωση του νέου συστήματος με στοιχεία που αφορούν στο μητρώο υπαλλήλων της Α.Α.Δ.Ε.

ii. TAXIS

Πληροφοριακό σύστημα συναλλαγών των φορολογουμένων με την ΑΑΔΕ. Διαλειτουργικότητα για στοιχεία ενδεικτικά: εσόδων, επιστροφών, υποβολής δηλώσεων οποιουδήποτε φορολογικού αντικειμένου.

iii. Σύστημα LDAP

Ο LDAP server είναι ο εξυπηρετητής – που διαθέτει η Γ.Γ.Π.Σ.Δ.Δ. στον οποίο αποθηκεύονται τα διαπιστευτήρια των χρηστών μέσω των οποίων γίνεται η ταυτοποίηση αυτών στα πληροφοριακά συστήματα και τις εφαρμογές. Υπάρχουν δύο διακριτοί κατάλογοι, ο κατάλογος των εσωτερικών χρηστών και ο κατάλογος των εξωτερικών χρηστών.

Διασύνδεση του νέου συστήματος με το σύστημα LDAP για την αυθεντικοποίηση και διαχείριση χρηστών.

iv. MIS: Υποσύστημα MIS – Εξαγωγής αναφορών

Το Σύστημα θα πρέπει να είναι σε θέση να προβάλλει συγκεντρωτικές και αναλυτικές αναφορές (όπως αυτές αναλυτικά περιγράφονται κατωτέρω) οι οποίες θα είναι διαθέσιμες



Με τη συγχρηματοδότηση της Ελλάδας και της Ευρωπαϊκής Ένωσης

α) ως αρχεία που θα εξάγονται σε μορφή Excel (ή συμβατή επεξεργάσιμη μορφή) και β) ως οθόνες του συστήματος (web reports) για άμεση προβολή. Θα πρέπει να υπάρχει δυνατότητα ταξινόμησης, εφαρμογής φίλτρων αναζήτησης και χρονικού προσδιορισμού. Οι προβολές αυτές θα πρέπει να είναι διαθέσιμες και σε μορφή Excel και ως εκτυπώσιμες αναφορές.

Παράλληλα το Σύστημα θα πρέπει να δίνει δυνατότητα χρήσης ενσωματωμένου εργαλείου δημιουργίας πρόσθετων αναφορών από το χρήστη. Πρόσθετες δυνατότητες ταξινόμησης και δημιουργίας φίλτρων, καθώς και αποθήκευσης δημιουργημένων αναφορών είναι επιθυμητές.

Το σύστημα MIS βασίζεται σε κεντροποιημένη αρχιτεκτονική (thin client - fat server) με χρήση τεχνολογίας Web. Περισσότερες πληροφορίες για την αρχιτεκτονική και τις τεχνολογίες υλοποίησης και λειτουργίας βρίσκονται στο Παράρτημα IV.

v. Ολοκληρωμένο Πληροφοριακό Σύστημα Τελωνείων (ICISnet)

Το Ολοκληρωμένο Πληροφοριακό Σύστημα Τελωνείων χρησιμοποιείται από τα Τελωνεία και τις αρμόδιες Κεντρικές και αποκεντρωμένες Υπηρεσίες της Α.Α.Δ.Ε.

Το ICISnet καλύπτει τις ανάγκες:

- Όλων των Τελωνειακών Υπηρεσιών και των συναλλασσομένων με τα ελληνικά Τελωνεία.
- Διασύνδεσης και διαλειτουργικότητας με τα αντίστοιχα πληροφοριακά συστήματα της Ε.Ε και των Κ-Μ στα πλαίσια του κοινοτικού προγράμματος «Ηλεκτρονικό Τελωνείο (e-Customs).
- Διασύνδεσης και διαλειτουργικότητας με άλλα πληροφοριακά συστήματα της Δημόσιας Διοίκησης και των συναλλασσομένων.
- Του ενδιαφερόμενου κοινού (κάτοικοι Ελλάδος, Ε.Ε ή/και τρίτων χωρών) που περιστασιακά υποχρεούται να συναλλαχθεί με την Τελωνειακή Υπηρεσία ή αναζητά σχετική πληροφόρηση.

Διασύνδεση για αποτελέσματα τελωνειακών ελέγχων (ως επί το πλείστον δίωξης, εκ των υστέρων ελέγχων, κατασχέσεις, λαθρεμπορικές παραβάσεις, τελωνειακά έσοδα, καταλογιστικές πράξεις).

vi. Ολοκληρωμένο Πληροφοριακό Σύστημα Ελεγκτικών Υπηρεσιών-ELENXIS

Το ELENXIS καλύπτει τις επιχειρησιακές απαιτήσεις των παρακάτω Ελεγκτικών Υπηρεσιών της Α.Α.Δ.Ε.:



Ε.Π.
ΜΕΤΑΡΡΥΘΜΙΣΗ
ΔΗΜΟΣΙΟΥ
ΤΟΜΕΑ



Με τη συγχρηματοδότηση της Ελλάδας και της Ευρωπαϊκής Ένωσης

- Φορολογικές Ελεγκτικές Υπηρεσίες.
- Τελωνειακές Ελεγκτικές Υπηρεσίες.
- Οικονομική Επιθεώρηση.
- Διεύθυνση Επίλυσης Διαφορών.
- Διεύθυνση Προγραμματισμού και Αξιολόγησης Ελέγχων και Ερευνών και Υπηρεσία Ελέγχου Διασφάλισης Δημοσίων Εσόδων.

με άμεσο στόχο τη βελτίωση της αποδοτικότητας και αποτελεσματικότητας του Κρατικού Ελεγκτικού Έργου και τη συμβολή στην αναβάθμιση των υπηρεσιών που παρέχονται στον πολίτη.

Υποστηρίζεται ο πλήρης κύκλος των ελεγκτικών διαδικασιών δηλαδή η στόχευση, η διενέργεια και η διαχείριση των ελέγχων.

Διασύνδεση για ποσοτικά στοιχεία ελεγκτικού έργου για την καταπολέμηση φοροδιαφυγής (πλήθος ελέγχων, βεβαίωση, εισπράξεις από ελέγχους/εισπραξιμότητα).

vii. Ολοκληρωμένο Πληροφοριακό Σύστημα Γενικού Χημείου του Κράτους

Το Ολοκληρωμένο Πληροφοριακό Σύστημα του Γενικού Χημείου του Κράτους (ΟΠΣ ΓΧΚ) εκπονήθηκε στο πλαίσιο του Γ΄ Κ.Π.Σ. για να υλοποιήσει νέες και να βελτιώσει υφιστάμενες ηλεκτρονικές εφαρμογές για τις Χημικές Υπηρεσίες καθώς και για να παρέχει online επικοινωνία με φορείς και πολίτες μέσω της Πύλης του ΓΧΚ (portal) για την ηλεκτρονική εξυπηρέτησή τους και την πρόσβασή τους στις υπηρεσίες του ΓΧΚ.

Το Πληροφοριακό Σύστημα προσφέρει τη δυνατότητα μηχανοργάνωσης των διαδικασιών των Χημικών Υπηρεσιών του ΓΧΚ και της συνεργασίας μεταξύ τους μέσω των άνω υποσυστημάτων, ενώ μέσω του Υποσυστήματος Πύλης (Portal) παρέχει πληροφορίες σε πολίτες, ιδιώτες, επιχειρήσεις, επαγγελματικούς φορείς, άλλες δημόσιες υπηρεσίες κ.λπ.

Διασύνδεση για στοιχεία εργασιών και επιθεωρήσεων.

Στους οικονομικούς φορείς θα παρασχεθούν εφόσον ζητηθούν, οι διαθέσιμες τεχνικές και μη πληροφορίες για τα συστήματα με τα οποία θα διαλειτουργήσει το προς ανάπτυξη ΟΠΣ.

1.2.2 Υπό Υλοποίηση συστήματα της αναθέτουσας αρχής που επηρεάζουν το έργο

Το υπό υλοποίηση σύστημα της Αναθέτουσας Αρχής (Α.Α.Δ.Ε.) το οποίο επηρεάζει το έργο είναι το «Πληροφοριακό Σύστημα Παρακολούθησης και Διαχείρισης Διαδικασιών Είσπραξης Οφειλών». Μέσω του συστήματος θα αυτοματοποιείται, κατά το μέγιστο δυνατό, ο μηχανισμός για τη διαχείριση των οφειλών όπως προβλέπεται από το θεσμικό



Με τη συγχρηματοδότηση της Ελλάδας και της Ευρωπαϊκής Ένωσης

πλαίσιο και εξειδικεύεται στις διαδικασίες που θα μοντελοποιούνται στο πλαίσιο του έργου. Το συγκεκριμένο σύστημα θα λειτουργεί ως υποσύστημα εντός του περιβάλλοντος των ΟΠΣ TAXIS και TAXISnet.

Το νέο σύστημα θα υποστηρίζει την παρακολούθηση και διαχείριση όλου του κύκλου ζωής των υποθέσεων οφειλών που διαχειρίζεται (end to end) τόσο προς τη φορολογική και τελωνειακή διοίκηση, όσο και προς κάθε άλλο δημόσιο φορέα υπέρ του οποίου τις οφειλές διαχειρίζεται η Α.Α.Δ.Ε., σύμφωνα και με το ισχύον νομοθετικό πλαίσιο. Στο πλαίσιο αυτό το εν λόγω σύστημα πρέπει να περιλαμβάνει όλα τα πεδία δεδομένων και διαδικασίες που αφορούν τον κύκλο ζωής των οφειλών ενώ θα πρέπει να υποστηρίζει, αυτοματοποιημένα και μαζικά όπου απαιτείται, αποφάσεις και ενέργειες που προκύπτουν από την επεξεργασία και σύνθεση των δεδομένων σύμφωνα με τις διαδικασίες που προβλέπονται από το θεσμικό πλαίσιο.

Το νέο σύστημα θα δημιουργεί δικά του δεδομένα και μεταδεδομένα, στα οποία θα πρέπει να έχει πρόσβαση το υπό ανάθεση Πληροφοριακό Σύστημα.

Κατά τη μελέτη εφαρμογής θα οριστικοποιηθεί η λίστα με τα συστήματα με τα οποία θα διαλειτουργήσει το υπό ανάθεση Πληροφοριακό Σύστημα.

1.2.3 Συνοπτική παρουσίαση των υπολογιστικών υποδομών στις οποίες θα εγκατασταθεί το νέο πληροφοριακό σύστημα του έργου.

Η Α.Α.Δ.Ε. για τη λειτουργία της χρησιμοποιεί τις υποδομές της Γενικής Γραμματείας Πληροφοριακών Συστημάτων Δημόσιας Διοίκησης (Γ.Γ.Π.Σ.Δ.Δ.) του Υπουργείου Ψηφιακής Διακυβέρνησης, μέσω της Συμφωνίας Επιπέδου Εξυπηρέτησης (Service Level Agreement – S.L.A.).

Το νέο πληροφοριακό σύστημα του θα εγκατασταθεί στις **υποδομές υβριδικού νέφους (hybrid cloud)** του G-Cloud της ΓΓΠΣΔΔ. Το εν λόγω υβριδικό νέφος αποτελείται από on-premise υποδομές και υποδομές **Microsoft Azure Public Cloud**, μέσω του έργου «Προμήθεια Αδειών Λογισμικού μέσω Εταιρικής Σύμβασης (Enterprise Agreement)». Στο πλαίσιο αυτό δύναται από τη ΓΓΠΣΔΔ να **δοθούν υπηρεσίες Infrastructure as a Service (IaaS) ή/και Platform as a Service (PaaS)**.

Κέντρο Διαλειτουργικότητας (ΚΕ.Δ.)

Το Κέντρο Διαλειτουργικότητας (ΚΕ.Δ) αναπτύχθηκε από τη Γενική Γραμματεία Πληροφοριακών Συστημάτων, με στόχο να εξασφαλίζει ένα ενιαίο περιβάλλον (υποδομή) ανάπτυξης, εγκατάστασης και χρήσης διαδικτυακών υπηρεσιών, μέσω του οποίου



Με τη συγχρηματοδότηση της Ελλάδας και της Ευρωπαϊκής Ένωσης

ανταλλάσσονται επιχειρησιακά δεδομένα μεταξύ του Υπουργείου Οικονομικών και των Φορέων του Δημοσίου.

Οι διαδικτυακές υπηρεσίες (web_services) είναι υπηρεσίες ανταλλαγής δεδομένων μεταξύ πληροφοριακών συστημάτων ή εφαρμογών, διατίθενται στους Φορείς του Δημοσίου σε εικοσιτετράωρη βάση επί επτά ημέρες την εβδομάδα και συμβάλλει:

- Στην έγκυρη, άμεση και επικαιροποιημένη διάθεση πληροφοριών μεταξύ των δημοσίων φορέων από ένα κεντρικό – μοναδικό σημείο,
- Στην επίτευξη οικονομιών κλίμακας μέσω της ορθής διάθεσης δεδομένων μεταξύ των φορέων, από ένα κεντρικό σημείο, μέσα από υποδομές κυβερνητικού νέφους (G-Cloud).

Το Κέντρο Διαλειτουργικότητας (ΚΕ.Δ) παρέχει στους Φορείς τα μέσα για την αδιάλειπτη επιχειρησιακή και παραγωγική λειτουργία εξασφαλίζοντας υψηλές συνθήκες ασφάλειας πληροφοριών. Το ΚΕ.Δ για λόγους Προστασίας Προσωπικών Δεδομένων δεν αποθηκεύει επιχειρησιακή ή διοικητική πληροφορία.

Η απρόσκοπτη παροχή διοικητικών – επιχειρησιακών πληροφοριών, καθώς και η εξασφάλιση της ποιοτικής διακίνησης και διαχείρισης της πληροφορίας ενισχύει τη διαφάνεια στον Δημόσιο Τομέα.

Επίσης, με τη βοήθεια των κατάλληλων εργαλείων, έχει τη δυνατότητα σχεδίασης και εγκατάστασης αυτοματοποιημένων επιχειρησιακών διαδικασιών (BPM), ανακατεύθυνσης και επεξεργασίας δεδομένων, με αποτέλεσμα τη μείωση του χρόνου απασχόλησης του τεχνικού προσωπικού με ίδιες, επαναλαμβανόμενες εργασίες.

Η υλοποίηση των διαδικτυακών υπηρεσιών μέσω του ΚΕ.Δ κρίνεται αναγκαία δεδομένου ότι το ΚΕ.Δ.εξασφαλίζει:

- Τη διάθεση των διαδικτυακών υπηρεσιών προς όλους τους Φορείς του Δημοσίου από ένα και μοναδικό σημείο μέσα από σύγχρονη και εξελιγμένη πλατφόρμα ESB.
- Την αξιοποίηση και σύνθεση των διαθέσιμων διαδικτυακών υπηρεσιών για σύνθετες διαδικτυακές υπηρεσίες (web services orchestration)
- Την υιοθέτηση κοινών κανόνων/προτύπων σε ότι αφορά στην υλοποίηση των διαδικτυακών υπηρεσιών με την υιοθέτηση του Κοινού Οδηγού Υλοποίησης διαδικτυακών υπηρεσιών.
- Την αναβάθμιση της επικοινωνίας μεταξύ Δημοσίων Φορέων μέσα από την Εφαρμογή Διαχείρισης Αιτημάτων, που παρέχει ένα ηλεκτρονικοποιημένο τρόπο επικοινωνίας και διακίνησης/ανταλλαγής πληροφορίας.

Πιο συγκεκριμένα, το ΚΕ.Δ περιλαμβάνει:



Ε.Π.
ΜΕΤΑΡΡΥΘΜΙΣΗ
ΔΗΜΟΣΙΟΥ
ΤΟΜΕΑ



Με τη συγχρηματοδότηση της Ελλάδας και της Ευρωπαϊκής Ένωσης

- την Εφαρμογή Διαχείρισης Αιτημάτων Διαλειτουργικότητας (ΕΔΑ),
- την Πλατφόρμα Διαχείρισης και Υποστήριξης των Διαδικτυακών Υπηρεσιών (web services) Enterprise Service Bus (ESB), JBOSS fuse enterprise service bus
- τον Κοινό Οδηγό Υλοποίησης Διαδικτυακών Υπηρεσιών,
- την Πολιτική Ορθής Χρήσης των Διαδικτυακών Υπηρεσιών.

Για την ένταξη σε παραγωγική λειτουργία Φορέα, θα πρέπει να ακολουθεί την Πολιτική Ορθής Χρήσης Διαδικτυακών Υπηρεσιών του Υπουργείου Οικονομικών, καθώς και τη σωστή τήρηση του αρχείου καταγραφής-ιχνηλασιμότητας κλήσεων.

Ακόμα, με τη χρήση του Κοινού Οδηγού Υλοποίησης Διαδικτυακών Υπηρεσιών προωθείται η καθιέρωση ενός πρότυπου στη Διαλειτουργικότητα του Ελληνικού Δημοσίου.

1.2.4 Συνοπτική παρουσίαση συμφωνίας επιπέδου εξυπηρέτησης (Service Level Agreement - SLA) της Α.Α.Δ.Ε. με τη Γ.Γ.Π.Σ.Δ.Δ.

Η Α.Α.Δ.Ε. για τη λειτουργία της χρησιμοποιεί υποδομές που παρέχονται από τη Γενική Γραμματεία Πληροφοριακών Συστημάτων Δημόσιας Διοίκησης (Γ.Γ.Π.Σ.Δ.Δ.) του Υπουργείου Ψηφιακής Διακυβέρνησης, μέσα από Συμφωνία Επιπέδου Εξυπηρέτησης (Service Level Agreement – S.L.A.) βάσει του Νόμου 4389/2016 (Άρθρο 41).

Στη Συμφωνία Επιπέδου Εξυπηρέτησης συμφωνούνται τα δικαιώματα και οι υποχρεώσεις των μερών, μεταξύ άλλων, για τα εξής θέματα:

- Την υποστήριξη της παραγωγικής λειτουργίας, το επίπεδο διαθεσιμότητας των υποδομών και την ποιότητα των παρεχόμενων υπηρεσιών.
- Την τήρηση αντιγράφων ασφαλείας.
- Τη διαδικασία εγκατάστασης νέων Πληροφοριακών Συστημάτων ή επικαιροποίησης υπαρχόντων.
- Τη διαδικασία υποβολής αιτήματος μεταβολής των διατιθέμενων υπολογιστικών πόρων.
- Τη διαδικασία εξυπηρέτησης αιτημάτων εγκατάστασης ή αναβάθμισης περιφερειακών υπολογιστικών υποδομών.
- Τους χρονικούς περιορισμούς ικανοποίησης αιτημάτων εξυπηρέτησης.
- Θέματα φυσικής ασφάλειας και ασφάλειας των Πληροφοριακών Συστημάτων και των Δεδομένων.
- Θέματα εξοπλισμού (Hardware) και λογισμικού (Software).
- Θέματα διαθεσιμότητας ανθρωπίνων πόρων.
- Θέματα διαχείρισης προμηθειών κεντρικού και περιφερειακού εξοπλισμού, καθώς και του συστημικού λογισμικού πληροφορικής που απαιτείται για τη χρήση του.



Ε.Π.
ΜΕΤΑΡΡΥΘΜΙΣΗ
ΔΗΜΟΣΙΟΥ
ΤΟΜΕΑ



Με τη συγχρηματοδότηση της Ελλάδας και της Ευρωπαϊκής Ένωσης

- Θέματα διαχείρισης δεδομένων, προκειμένου να διασφαλίζεται το φορολογικό απόρρητο και ειδικότερα η ασφάλεια των συστημάτων και των δεδομένων από κάθε παραβίαση, καθώς και από σκόπιμη ή τυχαία απειλή.
- Θέματα παροχής υπηρεσιών εκτύπωσης.
- Θέματα παροχής υπηρεσιών υποστήριξης στους συναλλασσόμενους μέσω σύγχρονων μεθόδων επικοινωνίας.

Ως προς τα παραπάνω θέματα, το S.L.A. περιγράφει το σύνολο των υπηρεσιών που προσφέρονται μεταξύ των εμπλεκόμενων μερών, καθορίζει την ποιότητα τους βάσει άμεσα μετρήσιμων και από κοινού συμφωνηθέντων κριτηρίων ή δεικτών και αποτελεί τον οδηγό για το είδος και την ποιότητα των υπηρεσιών αυτών.

Για την εφαρμογή του S.L.A. η Γ.Γ.Π.Σ.Δ.Δ. και η Α.Α.Δ.Ε. καταρτίζουν από κοινού έναν Προγραμματισμό Πόρων και Δράσεων που απαιτούν κοινές ενέργειες, το οποίο παρακολουθείται από αρμόδια Επιτροπή Παρακολούθησης Συμφωνίας Επιπέδου Εξυπηρέτησης (Ε.Π.Σ.Ε.Ε.) ανά έτος και επικαιροποιείται σε τριμηνιαία βάση.

1.3 Επιχειρησιακό Περιβάλλον του Έργου

1.3.1 Περιγραφή των επιχειρησιακών διεργασιών

Η Διεύθυνση Στρατηγικού Σχεδιασμού είναι, μεταξύ άλλων, αρμόδια για την ανάπτυξη του πλαισίου στρατηγικού και επιχειρησιακού σχεδιασμού της ΑΑΔΕ, την παρακολούθηση της επίτευξης των τακτικών στόχων και έργων και την εξαγωγή αναφορών που υποστηρίζουν το έργο του Διοικητή σε θέματα αποτελεσματικού σχεδιασμού της λειτουργίας και της εξέλιξης του Οργανισμού.

Στο πλαίσιο αυτό, οι βασικές υφιστάμενες επιχειρησιακές διεργασίες της ΔΣΣ, οι οποίες θα υποστηριχθούν από το υπό ανάθεση σύστημα είναι οι εξής:

1. Η κατάρτιση του στρατηγικού σχεδίου της ΑΑΔΕ με πολυετές πλάνο και δημοσίευσή του στην εφημερίδα της Κυβέρνησης και στην ιστοσελίδα του Οργανισμού.
2. Η κατάρτιση του επιχειρησιακού σχεδίου της Αρχής σε συνεργασία με τις Γενικές Διευθύνσεις και τις Αυτοτελείς Υπηρεσίες αυτής και δημοσίευσή του στην εφημερίδα της Κυβέρνησης και στην ιστοσελίδα του Οργανισμού. Περιλαμβάνονται τα στάδια της προετοιμασίας (υποβολή προτάσεων στοχοθεσίας, διαβούλευση με τις Υπηρεσίες, καταχώρηση στοιχείων και σύνδεση με τους στρατηγικούς στόχους), της έγκρισης της στοχοθεσίας από ΣΔ και Διοικητή, της επιμέλειας των επιμέρους ενοτήτων του Ε.Σ., της έκδοσης και της δημοσίευσης.
3. Η παρακολούθηση της υλοποίησης του στρατηγικού και του επιχειρησιακού σχεδίου της ΑΑΔΕ. Περιλαμβάνονται τα στάδια της προετοιμασίας και συμπλήρωσης των εντύπων



Ε.Π.
ΜΕΤΑΡΡΥΘΜΙΣΗ
ΔΗΜΟΣΙΟΥ
ΤΟΜΕΑ



Με τη συγχρηματοδότηση της Ελλάδας και της Ευρωπαϊκής Ένωσης

για την καταγραφή των αποτελεσμάτων επί της στοχοθεσίας σε μηνιαία βάση, του συντονισμού και της υποστήριξης των υπηρεσιών της Αρχής σε θέματα παρακολούθησης των στόχων, της μέριμνας για την ορθή καταγραφή και αποτίμηση των αποτελεσμάτων και της εισήγησης διορθωτικών ενεργειών.

4. Ο συντονισμός της κατάρτισης και επικαιροποίησης του Μακροπρόθεσμου Σχεδίου Μεταρρυθμιστικών Δράσεων της Α.Α.Δ.Ε..
5. Η παρακολούθηση της υλοποίησης του ετήσιου χαρτοφυλακίου έργων της Α.Α.Δ.Ε., καθώς και του Μακροπρόθεσμου Σχεδίου Μεταρρυθμιστικών Δράσεων της Α.Α.Δ.Ε..
6. Η τήρηση συγκεντρωτικών αρχείων με αποτελέσματα επί επιχειρησιακών σχεδίων προηγούμενων ετών.
7. Η σύνταξη μηνιαίων εκθέσεων, με την κατάλληλη τεκμηρίωση, για την παρακολούθηση της πορείας επίτευξης των στόχων και υποβολή στον Διοικητή ΑΑΔΕ.
8. Η παρακολούθηση των κρίσιμων δεικτών απόδοσης (KPIs) και σύνταξη μηνιαίων αναφορών που δημοσιεύονται στην ιστοσελίδα της ΑΑΔΕ.
9. Η υποβολή περιοδικών και έκτακτων αναφορών, καθώς και εκθέσεων προόδου υλοποίησης του ετήσιου χαρτοφυλακίου έργων της Α.Α.Δ.Ε., καθώς και του Μακροπρόθεσμου Σχεδίου Μεταρρυθμιστικών Δράσεων της Α.Α.Δ.Ε.
10. Η σύνταξη τριμηνιαίων εκθέσεων για τις βασικές δραστηριότητες της ΑΑΔΕ (πέραν των ορισμένων στόχων και έργων του ΕΣ της ΑΑΔΕ) και για θέματα που ανακύπτουν κατά τη λειτουργία της, και υποβολή στον Υπουργό Οικονομικών μέσω του γραφείου του Διοικητή.
11. Ο καθορισμός και παρακολούθηση επιχειρησιακών δεικτών απόδοσης σε ετήσια βάση.
12. Η εφαρμογή συστημάτων και μεθόδων μέτρησης αποδοτικότητας και αποτελεσματικότητας των οργανικών μονάδων της ΑΑΔΕ και αξιολόγησή τους βάσει του ετήσιου επιχειρησιακού σχεδίου της.
13. Η σύνταξη έκθεσης ετήσιου απολογισμού της ΔΣΣ.
14. Η κατάρτιση της ετήσιας έκθεσης απολογισμού και προγραμματισμού των δραστηριοτήτων της ΑΑΔΕ.
15. Η σύνταξη περιοδικών, έκτακτων και ειδικών εκθέσεων απολογισμού και προόδου των αποτελεσμάτων λειτουργίας της ΑΑΔΕ σε συνεργασία με το γραφείο του Διοικητή.
16. Η παρακολούθηση των ενεργών προγραμμάτων συγχρηματοδότησης, ο εντοπισμός σχετικών δυνατοτήτων χρηματοδότησης και η υποβολή εισηγήσεων στη Διοίκηση για την αξιοποίησή τους,
17. Η παρακολούθηση της προόδου των συγχρηματοδοτούμενων έργων και η υποβολή σχετικών αναφορών



Ε.Π.
ΜΕΤΑΡΡΥΘΜΙΣΗ
ΔΗΜΟΣΙΟΥ
ΤΟΜΕΑ



Με τη συγχρηματοδότηση της Ελλάδας και της Ευρωπαϊκής Ένωσης

1.4 Νομικό Πλαίσιο

- Ν. 4389/2016 (Α' 94) «Επείγουσες διατάξεις για την εφαρμογή της συμφωνίας δημοσιονομικών στόχων και διαρθρωτικών μεταρρυθμίσεων και άλλες διατάξεις» και ιδίως του Κεφαλαίου Α'.
- Ν. 4624/2019 (Α' 137) « Αρχή προστασίας δεδομένων προσωπικού χαρακτήρα, μέτρα εφαρμογής του Κανονισμού (ΕΕ) 2016/679 του Ευρωπαϊκού Κοινοβουλίου και του Συμβουλίου της 27^{ης} Απριλίου 2016 για την προστασία των φυσικών προσώπων έναντι της επεξεργασίας δεδομένων προσωπικού χαρακτήρα και ενσωμάτωση στην εθνική νομοθεσία της Οδηγίας (ΕΕ) 2016/680 του Ευρωπαϊκού Κοινοβουλίου και του Συμβουλίου της 27^{ης} Απριλίου 2016 και άλλες διατάξεις».
- Ν. 4412/2016 (Α' 147) «Δημόσιες Συμβάσεις Έργων, Προμηθειών και Υπηρεσιών (προσαρμογή στις Οδηγίες 2014/24/ ΕΕ και 2014/25/ΕΕ)».
- Ν. 4155/2013 (Α' 120) «Εθνικό Σύστημα Ηλεκτρονικών Δημοσίων Συμβάσεων και άλλες διατάξεις».
- Ν. 4727/2020 (Α' 184) «Ψηφιακή Διακυβέρνηση (Ενσωμάτωση στην Ελληνική Νομοθεσία της Οδηγίας (ΕΕ) 2016/2102 και της Οδηγίας (ΕΕ) 2019/1024) – Ηλεκτρονικές Επικοινωνίες (Ενσωμάτωση στο Ελληνικό Δίκαιο της Οδηγίας (ΕΕ) 2018/1972 και άλλες διατάξεις»,
- Η αριθμ. Δ.ΟΡΓ.Α 1125859 ΕΞ2020 (Β' 4738) Απόφαση του Διοικητή της Α.Α.Δ.Ε. «Οργανισμός της Ανεξάρτητης Αρχής Δημοσίων Εσόδων (Α.Α.Δ.Ε.)», όπως τροποποιήθηκε και ισχύει.

2. Αντικείμενο του έργου

2.1 Αναγκαιότητα και σκοπός του έργου

Το ΟΠΣ θα υποστηρίζει την ΑΑΔΕ:

1. Στον ορισμό των ετήσιων στόχων/ δεικτών/ έργων της ΑΑΔΕ.
2. Στον ορισμό και διαχείριση του ετήσιου προγράμματος έργων της ΑΑΔΕ.
3. Στη διαχείριση τόσο της ετήσιας όσο και της διαχρονικής στοχοθεσίας της μέσω της συγκέντρωσης όλων των διαθέσιμων στοιχείων σε μια κοινή βάση δεδομένων από την οποία δύνανται να αντλούνται στοιχεία βάσει κριτηρίων αναζήτησης.



Ε.Π.
ΜΕΤΑΡΡΥΘΜΙΣΗ
ΔΗΜΟΣΙΟΥ
ΤΟΜΕΑ



Με τη συγχρηματοδότηση της Ελλάδας και της Ευρωπαϊκής Ένωσης

4. Στην κατάρτιση του στρατηγικού και επιχειρησιακού σχεδίου της, καθώς και των επιχειρησιακών σχεδίων των επιμέρους Γενικών Διευθύνσεων.
5. Στην άμεση εξαγωγή στατιστικών στοιχείων έργων και στόχων, τα οποία, μεταξύ άλλων, δύνανται να εξυπηρετήσουν στην ορθολογικότερη κατανομή της στοχοθεσίας στις περιφερειακές υπηρεσίες, καθώς και στον καθορισμό της περιοδικής στοχοθεσίας, όπου αυτή απαιτείται.
6. Στην ελαχιστοποίηση των λαθών, καθώς όλα τα στοιχεία θα τηρούνται σε ενιαία μορφή και όλες οι υπηρεσίες θα έχουν άμεση πληροφόρηση σχετικά με την επίτευξη της στοχοθεσίας τους.
7. Στην ταχύτερη έκδοση αναφορών και διαφόρων δεδομένων και συγκεντρωτικών πινάκων που ζητούνται σε ad hoc βάση και υποστηρίζουν τη διεξαγωγή διαβουλεύσεων.
8. Στην άμεση εξαγωγή στοιχείων επίτευξης των στόχων του επιχειρησιακού σχεδίου.
9. Στην άμεση εξαγωγή στοιχείων προόδου υλοποίησης των έργων, καθώς και στατιστικών για την υλοποίηση του συνόλου του χαρτοφυλακίου έργων του επιχειρησιακού σχεδίου.
10. Στην έγκαιρη και ολοκληρωμένη κατάρτιση του επιχειρησιακού σχεδιασμού, καθώς η συλλογή και η επεξεργασία των στοιχείων που τον συνθέτουν θα γίνεται μέσω του ΟΠΣ.
11. Στη διαχρονική παρακολούθηση των στρατηγικών δεικτών και των KPIs, μέσω της συνδεσιμότητας των σχετικών στόχων.
12. Στην υποστήριξη διαβούλευσης των στόχων και έργων μεταξύ των Υπηρεσιών.

2.2 Φυσικό Αντικείμενο του έργου

Το έργο αφορά στην ανάπτυξη πληροφοριακού συστήματος που θα υποστηρίζει την ΑΑΔΕ στο σχεδιασμό και στην παρακολούθηση της υλοποίησης του Στρατηγικού και Επιχειρησιακού Σχεδιασμού της. Συγκεκριμένα, η ΑΑΔΕ λειτουργεί με βάση πολυετές Στρατηγικό Σχέδιο και ετήσια Επιχειρησιακά Σχέδια, για τα οποία υπάρχουν συγκεκριμένες διαδικασίες σύνταξης, παρακολούθησης και αναθεώρησης. Ο συγκεκριμένος σχεδιασμός περιλαμβάνει Στόχους, Κρίσιμους Δείκτες Απόδοσης (KPIs) και Έργα – Προγράμματα Έργων.

Σήμερα, η σύνταξη και παρακολούθηση του συγκεκριμένου σχεδιασμού γίνεται με εργαλεία αυτοματισμού γραφείου. Ωστόσο η πολυπλοκότητα των διαδικασιών, η ποικιλία των εισερχόμενων πληροφοριών και το πλήθος των εμπλεκόμενων υπηρεσιών, καθώς και οι απαιτήσεις πληροφόρησης (τυποποιημένης και μη) καθιστούν επιτακτική την υιοθέτηση



Με τη συγχρηματοδότηση της Ελλάδας και της Ευρωπαϊκής Ένωσης

ενός σύγχρονου και εξειδικευμένου συστήματος παρακολούθησης στο οποίο θα έχει πρόσβαση το σύνολο της ιεραρχίας της ΑΑΔΕ.

Στο Παράρτημα V παρατίθενται υποδείγματα που χρησιμοποιούνται σήμερα και αφορούν την καταχώρηση στοιχείων προόδου υλοποίησης στόχων και έργων, εισερχομένων αναλυτικών καταστάσεων επίτευξης στοχοθεσίας καθώς και ενδεικτικών παραγόμενων αναφορών.

2.2.1 Υποστηριζόμενες Λειτουργίες

Το ΟΠΣ θα υποστηρίζει την ΑΑΔΕ στις κάτωθι λειτουργίες :

1. στον καθορισμό των ετήσιων στόχων και δεικτών του Επιχειρησιακού και Στρατηγικού Σχεδίου, μέσω της αυτοματοποίησης λειτουργιών και διαδικασιών για τον τελικό καθορισμό των ανωτέρω μεγεθών καθώς και τη δυνατότητα συγκρίσεων που θα παρέχονται μεταξύ των μεγεθών σε ιστορική βάση.
2. στον καθορισμό/επιλογή έργων για την επίτευξη των τεθέντων στόχων
3. στην κατάρτιση και διαχείριση του ετήσιου προγράμματος έργων
4. στη διαχείριση τόσο της ετήσιας όσο και της διαχρονικής στοχοθεσίας μέσω της συγκέντρωσης όλων των διαθέσιμων στοιχείων σε μια κοινή βάση δεδομένων από την οποία δύνανται να αντλούνται στοιχεία βάσει κριτηρίων αναζήτησης, παρέχοντας επίσης τη δυνατότητα για άμεση σύγκριση της επίτευξης στοχοθεσίας μεταξύ των υπηρεσιών στις οποίες έχει γίνει κατανομή στοχοθεσίας.
5. στην κατάρτιση του στρατηγικού και επιχειρησιακού σχεδίου της, καθώς και των επιχειρησιακών σχεδίων των επιμέρους Γενικών Διευθύνσεων, διευκολύνοντας την κατάρτισή τους μέσω της αυτοματοποίησης των διαδικασιών και τη συγκεντρωτική διαχείριση πληροφοριών και δεδομένων.

2.2.2 Πρόσθετα Οφέλη από τις Υποστηριζόμενες Λειτουργίες

Από τις υποστηριζόμενες λειτουργίες θα προκύψουν οφέλη στα παρακάτω πεδία:

1. στην άμεση εξαγωγή στατιστικών στοιχείων έργων και στόχων, τα οποία, μεταξύ άλλων, δύνανται να εξυπηρετήσουν στην ορθολογικότερη κατανομή της στοχοθεσίας στις



Ε.Π.
ΜΕΤΑΡΡΥΘΜΙΣΗ
ΔΗΜΟΣΙΟΥ
ΤΟΜΕΑ



Με τη συγχρηματοδότηση της Ελλάδας και της Ευρωπαϊκής Ένωσης

περιφερειακές υπηρεσίες, καθώς και στον καθορισμό της περιοδικής στοχοθεσίας, όπου αυτή απαιτείται, διευκολύνοντας τη δυνατότητα για αναθεώρηση του Επιχειρησιακού Σχεδίου ή για επανακατανομή των κατανεμηθέντων στόχων στις υπηρεσίες, εφόσον κριθεί απαραίτητο.

2. στην ελαχιστοποίηση των λαθών, καθώς όλα τα στοιχεία θα τηρούνται σε ενιαία μορφή και όλες οι υπηρεσίες θα έχουν άμεση πληροφόρηση σχετικά με την επίτευξη της στοχοθεσίας τους, παρέχοντας τη δυνατότητα στις υπηρεσίες για άμεσες ενέργειες σε περίπτωση τόσο της υποεπίτευξης ή της υπερεπίτευξης της κατανεμηθείσας στοχοθεσίας τους .

3. στην ταχύτερη έκδοση αναφορών και διαφόρων δεδομένων και συγκεντρωτικών πινάκων που ζητούνται σε ad hoc βάση και υποστηρίζουν τη διεξαγωγή διαβουλεύσεων, με τη δυνατότητα χρήσης πινάκων με ιστορικά δεδομένα καθώς και τη δημιουργίας σχετικών διαγραμμάτων.

4. στην άμεση εξαγωγή στοιχείων επίτευξης των στόχων του επιχειρησιακού σχεδίου στο ζητούμενο κάθε φορά διάστημα.

5. στην άμεση εξαγωγή στοιχείων προόδου υλοποίησης των έργων, καθώς και στατιστικών για την υλοποίηση του συνόλου του χαρτοφυλακίου έργων του επιχειρησιακού σχεδίου

6. στην έγκαιρη και ολοκληρωμένη κατάρτιση του επιχειρησιακού σχεδιασμού, καθώς η συλλογή και η επεξεργασία των στοιχείων που τον συνθέτουν θα γίνεται μέσω του ΟΠΣ καθώς και στην τυποποίηση του τρόπου της επικοινωνίας μεταξύ των διευθύνσεων.

7. στη διαχρονική παρακολούθηση των στρατηγικών δεικτών και των KPIs, μέσω της συνδεσιμότητας των σχετικών στόχων.

8. στην υποστήριξη διαβούλευσης των στόχων και έργων μεταξύ των Υπηρεσιών και στην αμεσότερη οριστικοποίηση των τελικών στόχων και έργων που περιλαμβάνονται στο Επιχειρησιακό Σχέδιο.

Στο πλαίσιο ανάπτυξης του ΟΠΣ Παρακολούθησης των Κρίσιμων Δεικτών Απόδοσης της ΑΑΔΕ θα λάβουν χώρα οι ακόλουθες εργασίες:

- μοντελοποίηση των διαδικασιών που περιλαμβάνονται στον στρατηγικό και επιχειρησιακό σχεδιασμό της ΑΑΔΕ,
- σχεδίαση, ανάπτυξη και λειτουργία σχετικού πληροφοριακού συστήματος για την παρακολούθηση και διαχείριση των διαδικασιών κατάρτισης και παρακολούθησης των στρατηγικών και επιχειρησιακών στόχων και έργων της ΑΑΔΕ,
- εκπαίδευση επιλεγμένων στελεχών της Αναθέτουσας Αρχής στο ως άνω σύστημα.



Ε.Π.
ΜΕΤΑΡΡΥΘΜΙΣΗ
ΔΗΜΟΣΙΟΥ
ΤΟΜΕΑ



Με τη συγχρηματοδότηση της Ελλάδας και της Ευρωπαϊκής Ένωσης

Με βάση το σχεδιασμό προκύπτουν επτά (7) Υποσυστήματα:

8. Παρακολούθησης Στρατηγικού Σχεδίου
9. Στοχοθεσίας
10. Έργων
11. Εισαγωγής δεδομένων και υποβολής αποτελεσμάτων
12. Παρακολούθησης Επιχειρησιακού Σχεδίου
13. Δημιουργίας και διαχείρισης αναφορών και στατιστικών
14. Διαχείρισης χρηστών και Συστήματος

2.3 Υποσυστήματα

2.3.1 Υποσύστημα 1: Παρακολούθησης Στρατηγικού Σχεδίου

Μέσα από το υποσύστημα θα γίνεται η αποτύπωση του Στρατηγικού Σχεδίου της ΑΑΔΕ, της μακροπρόθεσμης δηλαδή στρατηγικής κατεύθυνσής της. Ειδικότερα θα καθορίζονται οι στρατηγικοί στόχοι, οι άξονες και οι προτεραιότητες του Οργανισμού, ενώ παράλληλα θα ορίζονται και θα παρακολουθούνται οι στρατηγικοί και οι επιχειρησιακοί δείκτες απόδοσης της ΑΑΔΕ σε ετήσια βάση και οι κρίσιμοι δείκτες απόδοσης (KPIs) σε μηνιαία βάση. Το παρόν υποσύστημα θα πρέπει να παρέχει τη δυνατότητα για πιθανή επικαιροποίηση, αναδιαμόρφωση και αναθεώρηση του εκάστοτε ισχύοντος Στρατηγικού Σχεδίου της Αρχής, δίνοντας παράλληλα και τη δυνατότητα διατήρησης ιστορικού των παλαιότερων εκδόσεων Στρατηγικών Σχεδίων της ΑΑΔΕ.

Αναλυτικότερα, θα υπάρχει δυνατότητα μέσω του ΟΠΣ για τις ακόλουθες εργασίες:

- Εισαγωγή από τη Διεύθυνση Στρατηγικού Σχεδιασμού του οράματος, της αποστολής, των βασικών αξιών και των στρατηγικών στόχων της ΑΑΔΕ, όπως θα διαμορφώνονται κάθε φορά και θα οριστικοποιούνται/δημοσιεύονται, κατόπιν απόφασης Διοικητή με τη σύμφωνη γνώμη του Συμβουλίου Διοίκησης.
- Εισαγωγή και αντιστοίχιση, σε κάθε στρατηγικό στόχο, των αξόνων παρέμβασης και των προτεραιοτήτων που εξειδικεύουν αυτόν, καθώς και των στρατηγικών επιδιώξεων που σχετίζονται με κάθε στρατηγικό στόχο, όπως καθορίζονται μετά από τη διαβούλευση της Διεύθυνσης Στρατηγικού Σχεδιασμού με τις αρμόδιες Γενικές Διευθύνσεις/ Αυτοτελείς Διευθύνσεις και οριστικοποιούνται/δημοσιεύονται, κατόπιν απόφασης Διοικητή με τη σύμφωνη γνώμη του Συμβουλίου Διοίκησης.
- Επικοινωνία με το υποσύστημα Στοχοθεσίας προκειμένου να καθίσταται δυνατή η αντιστοίχιση/σύνδεση των στρατηγικών στόχων με τους οριζόμενους ετήσιους



Ε.Π.
ΜΕΤΑΡΡΥΘΜΙΣΗ
ΔΗΜΟΣΙΟΥ
ΤΟΜΕΑ



Με τη συγχρηματοδότηση της Ελλάδας και της Ευρωπαϊκής Ένωσης

επιχειρησιακούς στόχους.

- Εισαγωγή και αντιστοίχιση για κάθε στρατηγικό στόχο α) στρατηγικών δεικτών, β) κρίσιμων δεικτών απόδοσης (KPIs) και γ) επιχειρησιακών δεικτών απόδοσης της ΑΑΔΕ, όπως καθορίζονται μετά από τη διαβούλευση της Διεύθυνσης Στρατηγικού Σχεδιασμού με τις αρμόδιες Γενικές Διευθύνσεις/ Αυτοτελείς Διευθύνσεις και οριστικοποιούνται/ δημοσιεύονται, κατόπιν απόφασης Διοικητή με τη σύμφωνη γνώμη του Συμβουλίου Διοίκησης.
- Σύνδεση των στρατηγικών δεικτών με επιχειρησιακούς δείκτες που αντιστοιχίζονται/ εξειδικεύουν αυτούς.
- Ενημέρωση των τιμών των στρατηγικών δεικτών, των κρίσιμων δεικτών απόδοσης (KPIs) και των επιχειρησιακών δεικτών απόδοσης της ΑΑΔΕ από το υποσύστημα εισαγωγής δεδομένων και υποβολής αποτελεσμάτων ή και χειροκίνητη καταγραφή των αντίστοιχων τιμών.
- Παρακολούθηση της πορείας υλοποίησης α) των στρατηγικών δεικτών σε ετήσια βάση, β) των κρίσιμων δεικτών απόδοσης (KPIs) σε μηνιαία βάση και γ) των επιχειρησιακών δεικτών απόδοσης της ΑΑΔΕ σε ετήσια βάση καθώς και δημιουργία σχετικών πινάκων και διαγραμμάτων για την παρακολούθηση αυτών διαχρονικά, για τα έτη που αφορά το εκάστοτε Στρατηγικό Σχέδιο. Το υποσύστημα θα πρέπει να είναι σε θέση να προβάλλει αναφορές, οι οποίες θα είναι διαθέσιμες ως αρχεία που θα εξάγονται σε μορφή Excel (ή συμβατή επεξεργάσιμη μορφή) και ως εκτυπώσιμες μορφές.

Για περισσότερες πληροφορίες το Στρατηγικό Σχέδιο της ΑΑΔΕ για την περίοδο 2020-2024 βρίσκεται στη διεύθυνση: <https://www.aade.gr/epiheirisiaka-shedia/stratigiko-shedio-aade-2020-2024>.

2.3.2 Υποσύστημα 2: Στοχοθεσίας

2.3.2.1 Διαβούλευση/ Υποβολή Προτάσεων Στόχων

Στο πλαίσιο της κατάρτισης του ετήσιου Επιχειρησιακού Σχεδίου της Αρχής η υποβολή, επεξεργασία και διαβούλευση των προτάσεων στόχων για το σύνολο των Υπηρεσιών της Αρχής θα πραγματοποιείται μέσω του Συστήματος.

Ειδικότερα, όλες οι Υπηρεσίες της Αρχής θα υποβάλλουν τις προτάσεις τους, μέσω της τυποποιημένης φόρμας ποσοτικών και μη ποσοτικών στόχων του συστήματος, οι οποίοι συνδέονται με τους στρατηγικούς στόχους, άξονες, προτεραιότητες, στρατηγικούς και



Ε.Π.
ΜΕΤΑΡΡΥΘΜΙΣΗ
ΔΗΜΟΣΙΟΥ
ΤΟΜΕΑ



Με τη συγχρηματοδότηση της Ελλάδας και της Ευρωπαϊκής Ένωσης

επιχειρησιακούς δείκτες και τους κρίσιμους δείκτες απόδοσης φορολογικής και τελωνειακής διοίκησης (KPIs).

Στην ανωτέρω διαδικασία θα δίνεται η δυνατότητα περαιτέρω διαβούλευσης και διαδοχικών τροποποιήσεων των στόχων μέχρι την οριστικοποίησή τους από τον Διοικητή και το Συμβούλιο Διοίκησης, με διατήρηση της ιστορικότητας κατά τη διαβούλευση.

Ειδικότερα οι ενδιαφερόμενες Υπηρεσίες θα υποβάλλουν τις προτάσεις τους μέσω της τυποποιημένης φόρμας πρότασης στόχου η οποία θα έχει εφαρμογή σε διαφορετικά ιεραρχικά επίπεδα (ΑΑΔΕ, Γενική Διεύθυνση, Αυτοτελή Διεύθυνση κτλ.) και θα περιλαμβάνει στοιχεία όπως: είδος στόχου (ποσοτικός/μη ποσοτικός, Υ/Ν (υφιστάμενος/νέος), κωδικός στόχου προηγούμενου έτους, περιγραφή στόχου, τιμή στόχου, αρμόδια Γενική Διεύθυνση/ Διεύθυνση/ Τμήμα για την υλοποίηση (διακριτά πεδία), αρμόδια Διεύθυνση για την παρακολούθηση, απολογισμός τρέχοντος διαστήματος, προτεινόμενη τιμή ποσοτικού στόχου, ημερομηνία υλοποίησης μη ποσοτικού στόχου, βαθμός προτεραιότητας (1. χαμηλός 2. μέτριος 3. υψηλός), βαρύτητα, βαθμίδα στόχου (στόχος Ε.Σ. ΑΑΔΕ, στόχος Ε.Σ. Γεν. Δ/νσης, κτλ.), παρατηρήσεις/σχόλια (με ιστορικότητα).

Για κάθε εμπλεκόμενη Υπηρεσία που αναφέρεται σε μια πρόταση στόχου θα δημιουργείται μια ηλεκτρονική ενημέρωση.

Αναλυτικότερα, η διαδικασία περιλαμβάνει τις ακόλουθες εργασίες (με περιγραφή των βασικών πεδίων):

- Δημιουργία πρότυπης φόρμας προτάσεων στόχων Επιχειρησιακού Σχεδίου (ΑΑΔΕ, Γενικής Διεύθυνσης) για το επόμενο έτος.
- Καταχώρηση και επεξεργασία/επισκόπηση των προτάσεων στόχων από όλες τις Γενικές και Αυτοτελείς Διευθύνσεις.
- Δημιουργία/ εξαγωγή καταστάσεων, πινάκων και διαγραμμάτων επί των προτάσεων για την επεξεργασία τους από τη ΔΣΣ ή/και από τις Γενικές Διευθύνσεις.
- Δημιουργία, στο σύστημα, σχετικού ημερολογίου συναντήσεων διαβούλευσης σχετικά με τους προτεινόμενους στόχους επιχειρησιακού σχεδίου ΑΑΔΕ, με υποστήριξη αυτόματης ενημέρωσης και υπενθύμισης ημέρας και ώρας των συναντήσεων αυτών.
- Για κάθε εμπλεκόμενη Υπηρεσία που αναφέρεται σε μια πρόταση στόχου θα δημιουργείται αυτόματα μια ηλεκτρονική ενημέρωση προς αυτή. Η Υπηρεσία θα μπορεί να ενημερωθεί για το περιεχόμενο του στόχου και να αποδεχτεί ή όχι κατ' αρχήν την εμπλοκή της, καθώς και να υποβάλει παρατηρήσεις.
- Δυνατότητα τροποποίησης των βασικών πεδίων και ορισμού νέων.

2.3.2.2 Οριστικοποίηση Στόχων/Έγκριση



Ε.Π.
ΜΕΤΑΡΡΥΘΜΙΣΗ
ΔΗΜΟΣΙΟΥ
ΤΟΜΕΑ



Με τη συγχρηματοδότηση της Ελλάδας και της Ευρωπαϊκής Ένωσης

Οι Υπηρεσίες της Αρχής, μετά τις συναντήσεις, θα επεξεργάζονται/τροποποιούν/εγκρίνουν ανάλογα και θα υποβάλλουν τις οριστικές προτάσεις τους. Θα ακολουθεί περαιτέρω επεξεργασία των προτάσεων από τη ΔΣΣ και εξαγωγή τους για υποβολή στον Διοικητή για έγκριση.

Ύστερα από την έγκριση των στόχων από τον Διοικητή θα καταρτίζεται μέσω του ΟΠΣ το Επιχειρησιακό Σχέδιο σε πρότυπο έγγραφο με τυποποιημένη μορφοποίηση και ενσωμάτωση των αντίστοιχων πινάκων.

Αναλυτικότερα, θα υπάρχει δυνατότητα μέσω του ΟΠΣ για τις ακόλουθες εργασίες (με περιγραφή των βασικών πεδίων):

- Καταγραφή και παρακολούθηση όλων των τροποποιήσεων - προσθηκών στους στόχους του επόμενου έτους που προέκυψαν από τη διαβούλευση με όλες τις Γενικές και Αυτοτελείς Διευθύνσεις.
- Έλεγχος και Επεξεργασία από τη ΔΣΣ των τροποποιήσεων.
- Καταγραφή και υποστήριξη της περαιτέρω διαβούλευσης και των διαδοχικών τροποποιήσεων των στόχων μέχρι την οριστικοποίησή τους από τον Διοικητή και το Συμβούλιο Διοίκησης, με διατήρηση της ιστορικότητας κατά τη διαβούλευση. Συγκεκριμένα, θα περιγράφονται σε πεδία τα στάδια της Αποδοχής των προτάσεων, της Επιστροφής για διόρθωση/τροποποίηση, της Απόρριψης, της Υποβολής νέας πρότασης από την Υπηρεσία και της τυχόν Αντιπρότασης (από τη ΔΣΣ, Διοικητή ή Συμβούλιο Διοίκησης).
- Δημιουργία σχετικών καταστάσεων, πινάκων και διαγραμμάτων κατά την ανωτέρω διαδικασία επεξεργασίας και οριστικοποίησης των προτάσεων στόχων, όπου θα περιγράφονται, συμπληρωματικά ως προς τα πεδία που έχουν ήδη διατυπωθεί ανωτέρω, τα εξής: στρατηγικός στόχος, στρατηγικός άξονας, κωδικός στόχου τρέχοντος έτους, ετήσιος στόχος (τιμή) σε βάθος τριετίας, ετήσια αποτελέσματα τριετίας (διακριτά πεδία ανά έτος), σύνδεση με KPI. **Για τα αποτελέσματα προηγούμενων ετών, θα υπάρχει η δυνατότητα μετάπτωσής τους στο σύστημα, από τα αρχεία που τηρούνται.** Ενδεικτικά έντυπα παρακολούθησης της επίτευξης της στοχοθεσίας και των αποτελεσμάτων παρατίθενται στο Παράρτημα IV.
- Αυτόματη δημιουργία πρότυπου κειμένου Επιχειρησιακού Σχεδίου επόμενου έτους ως προς τους στόχους, με τυποποιημένη μορφοποίηση και ενσωμάτωση των αντίστοιχων πινάκων.
- Υποβολή από τις Υπηρεσίες τυποποιημένων ηλεκτρονικών αρχείων κατανομής στοχοθεσίας ποσοτικών Στόχων ανά περιφερειακή Υπηρεσία, έπειτα από την έγκριση του Ε.Σ.
- Δυνατότητα τροποποίησης των βασικών πεδίων και ορισμού νέων.



Ε.Π.
ΜΕΤΑΡΡΥΘΜΙΣΗ
ΔΗΜΟΣΙΟΥ
ΤΟΜΕΑ



Με τη συγχρηματοδότηση της Ελλάδας και της Ευρωπαϊκής Ένωσης

2.3.2.3 Αναθεώρηση Στόχων

Ο Διοικητής της Αρχής δύναται να αναθεωρεί, εφόσον απαιτείται, έπειτα από εισήγηση των Υπηρεσιών, το ετήσιο Επιχειρησιακό Σχέδιο αυτής.

Συγκεκριμένα, οι Υπηρεσίες της Αρχής, έπειτα από την οριστικοποίηση του Ε.Σ. και εντός του χρονικού διαστήματος που θα ορίζεται κατόπιν συνεννόησης με τη ΔΣΣ, θα καταθέτουν τις προτάσεις τους για αναθεώρηση των στόχων ή υλοποίηση των οποίων παρουσιάζει δυσχέρειες, τεκμηριώνοντας τους λόγους του εκάστοτε αιτήματος αναθεώρησης (διαγραφή στόχου, μεταφορά του σε επόμενο έτος, τροποποίηση της περιγραφής του, αλλαγή της τιμής του ή της ημερομηνίας υλοποίησής του).

Ύστερα από την έγκριση των αναθεωρημένων στόχων από τον Διοικητή θα καταρτίζεται μέσω του ΟΠΣ η απόφαση αναθεώρησης σε πρότυπο έγγραφο με τυποποιημένη μορφοποίηση και ενσωμάτωση των αντίστοιχων πινάκων.

Ειδικότερα οι ενδιαφερόμενες Υπηρεσίες θα υποβάλλουν τις προτάσεις τους μέσω τυποποιημένης φόρμας συμπληρώνοντας τα παρακάτω πεδία: κωδικός στόχου, περιγραφή στόχου, Υπηρεσία υλοποίησης, ετήσια αποτελέσματα τριετίας (διακριτά πεδία ανά έτος), απολογισμός τρέχοντος διαστήματος, τιμή στόχου, ποσοστό επίτευξης στοχοθεσίας τρέχοντος έτους, αποτίμηση αποτελεσμάτων, παρατηρήσεις ΔΣΣ, πρόταση Υπηρεσίας για αναθεώρηση, τεκμηρίωση πρότασης.

Αναλυτικότερα, η διαδικασία περιλαμβάνει τις ακόλουθες εργασίες (με περιγραφή των βασικών πεδίων):

- Δημιουργία πρότυπης φόρμας προτάσεων αναθεώρησης στόχων Επιχειρησιακού Σχεδίου ΑΑΔΕ.
- Καταχώρηση και επεξεργασία των προτάσεων αναθεώρησης στόχων από όλες τις Υπηρεσίες της Αρχής.
- Έλεγχος και Επεξεργασία από τη ΔΣΣ των τροποποιήσεων.
- Καταγραφή και υποστήριξη της περαιτέρω διαβούλευσης και των διαδοχικών τροποποιήσεων των στόχων μέχρι την οριστικοποίησή τους από τον Διοικητή και το Συμβούλιο Διοίκησης, με διατήρηση της ιστορικότητας κατά τη διαβούλευση. Συγκεκριμένα, θα περιγράφονται σε πεδία τα στάδια της Αποδοχής των προτάσεων, της Επιστροφής για διόρθωση/τροποποίηση, της Απόρριψης, της Υποβολής νέας πρότασης από την Υπηρεσία και της τυχόν Αντιπρότασης (από τη ΔΣΣ, Διοικητή ή Συμβούλιο Διοίκησης), καθώς επίσης και τα πεδία: περιγραφή στόχου μετά την αναθεώρηση, αρμόδια Γενική Διεύθυνση/ Διεύθυνση/ Τμήμα μετά την αναθεώρηση.
- Αυτόματη δημιουργία πρότυπου κειμένου Απόφασης αναθεώρησης με τυποποιημένη μορφοποίηση και ενσωμάτωση των αντίστοιχων πινάκων.
- Δυνατότητα τροποποίησης των βασικών πεδίων και ορισμού νέων.



Ε.Π.
ΜΕΤΑΡΡΥΘΜΙΣΗ
ΔΗΜΟΣΙΟΥ
ΤΟΜΕΑ



Με τη συγχρηματοδότηση της Ελλάδας και της Ευρωπαϊκής Ένωσης

2.3.3 Υποσύστημα 3: Παρακολούθησης Έργων

2.3.3.2 Διαβούλευση/ Υποβολή Προτάσεων Έργων

Στο πλαίσιο της κατάρτισης του ετήσιου Επιχειρησιακού Σχεδίου της Αρχής η υποβολή, επεξεργασία και διαβούλευση των προτάσεων έργων της Αρχής θα πραγματοποιείται μέσω του Συστήματος. Οι Γενικές Διευθύνσεις θα επεξεργάζονται/τροποποιούν/εγκρίνουν ανάλογα και θα υποβάλλουν στη ΔΣΣ τις προτάσεις έργων των Υπηρεσιών αρμοδιότητάς τους. Θα ακολουθεί περαιτέρω επεξεργασία των προτάσεων από τη ΔΣΣ και υποβολή τους στον Διοικητή για έγκριση. Στην αρχική αυτή καταγραφή των προτεινόμενων έργων θα προστίθενται και τα έργα προηγούμενων ετών που για οποιονδήποτε λόγο δεν έχουν ολοκληρωθεί (προγραμματισμένα ή μη).

(Στην ανωτέρω διαδικασία θα δίνεται η δυνατότητα περαιτέρω διαβούλευσης και διαδοχικών τροποποιήσεων των έργων μέχρι την οριστικοποίησή τους από τον Διοικητή και το Συμβούλιο Διοίκησης, με διατήρηση της ιστορικότητας κατά τη διαβούλευση.)

Ειδικότερα οι ενδιαφερόμενες Υπηρεσίες θα υποβάλλουν τις προτάσεις τους μέσω της τυποποιημένης φόρμας πρότασης έργου η οποία θα συνδέεται με τους στρατηγικούς στόχους της Αρχής και θα περιλαμβάνει στοιχεία όπως: η περιγραφή του έργου, οι κύριες φάσεις του έργου, οι εμπλεκόμενες Υπηρεσίες, το προτεινόμενο πλάνο υλοποίησης, το κόστος και οι απαιτούμενοι πόροι, καθώς και οι δυνητικοί κίνδυνοι επιτυχημένης υλοποίησής τους. Για κάθε εμπλεκόμενη Υπηρεσία που αναφέρεται σε μια πρόταση έργου θα δημιουργείται μια ηλεκτρονική ενημέρωση.

Αναλυτικότερα, θα υπάρχει δυνατότητα μέσω του ΟΠΣ για τις ακόλουθες εργασίες:

- Δημιουργία ή προσαρμογή της τυποποιημένης φόρμας πρότασης έργου του Επιχειρησιακού Σχεδίου Α.Α.Δ.Ε για το επόμενο έτος, το οποίο απευθύνεται σε όλες τις Γενικές και Αυτοτελείς Διευθύνσεις.
- Καταχώρηση και επεξεργασία/επισκόπηση των προτάσεων Έργων από όλες τις Γενικές και Αυτοτελείς Διευθύνσεις.
- Για κάθε εμπλεκόμενη Υπηρεσία που αναφέρεται σε μια πρόταση έργου θα δημιουργείται αυτόματα μια ηλεκτρονική ενημέρωση προς αυτή. Η Υπηρεσία θα μπορεί να ενημερωθεί για το περιεχόμενο του έργου και να αποδεχτεί ή όχι κατ' αρχήν την εμπλοκή της, καθώς και να υποβάλει παρατηρήσεις.
- Δημιουργία συγκεντρωτικού εμπλεκόμενων στα έργα Υπηρεσιών για την αξιολόγηση της διαθεσιμότητας των πόρων.
- Δημιουργία σχετικών καταστάσεων, πινάκων και διαγραμμάτων σχετικά με την υποβολή και επεξεργασία των προτάσεων Έργων.



Ε.Π.
ΜΕΤΑΡΡΥΘΜΙΣΗ
ΔΗΜΟΣΙΟΥ
ΤΟΜΕΑ



Με τη συγχρηματοδότηση της Ελλάδας και της Ευρωπαϊκής Ένωσης

- Δημιουργία σχετικού ημερολογίου συναντήσεων διαβούλευσης σχετικά με τα προτεινόμενα Έργα και αυτόματης ενημέρωσης και υπενθύμισης ημέρας και ώρας συναντήσεων

2.3.3.2 Οριστικοποίηση Έργων / Έγκριση

Κατά την υποβολή των προτάσεων έργων θα απαιτείται, για την αξιολόγησή τους, η συνδέσμευση όλων των εμπλεκόμενων Υπηρεσιών, η οποία θα γίνεται μέσω του Συστήματος. Έτσι θα προσδιορίζεται το ετήσιο χαρτοφυλάκιο έργων της Αρχής. Επειδή ο κύκλος ζωής ενός έργου είναι πολλές φορές μεγαλύτερος του έτους, θα πρέπει να υπάρχει πρόβλεψη συνέχισης της παρακολούθησης και σε επόμενα έτη.

Ύστερα από την έγκριση των έργων από τον Διοικητή, ενημερώνεται το σύστημα από τη ΔΣΣ και ακολούθως αυτά προστίθενται μέσω του Συστήματος στο Επιχειρησιακό Σχέδιο.

Αναλυτικότερα, θα υπάρχει δυνατότητα μέσω του ΟΠΣ για τις ακόλουθες εργασίες:

- Καταγραφή και παρακολούθηση τυχόν τροποποιήσεων - προσθηκών στα Έργα του επόμενου έτους που προέκυψαν από τις συναντήσεις με όλες τις Γενικές και Αυτοτελείς Διευθύνσεις.
- Έλεγχος και Επεξεργασία από τη ΔΣΣ των τροποποιήσεων.
- Υποστήριξη και καταγραφή της διαβούλευσης και των διαδοχικών τροποποιήσεων των προτεινόμενων έργων μέχρι την οριστικοποίησή τους από τον Διοικητή και το Συμβούλιο Διοίκησης, με διατήρηση της ιστορικότητας κατά τη διαβούλευση.
- Δημιουργία πρότυπου κειμένου Ε.Σ. επόμενου έτους ως προς τα έργα με τυποποιημένη μορφοποίηση και ενσωμάτωση των αντίστοιχων πινάκων.

2.3.4 Υποσύστημα 4: Εισαγωγής δεδομένων και υποβολής αποτελεσμάτων

Στόχος του υποσυστήματος εισαγωγής δεδομένων και υποβολής αποτελεσμάτων είναι η συγκέντρωση όλων των στοιχείων – δεδομένων σε μηνιαία βάση καθώς και η περαιτέρω επεξεργασία τους για τη συμπλήρωση πρότυπων αναφορών, πινάκων, διαγραμμάτων που θα βοηθά στην εξαγωγή συμπερασμάτων με σκοπό την αποτύπωση των αποκλίσεων επίτευξης των στόχων και τη συμβολή στην προσπάθεια σύγκλισης ως προς τον τελικό στόχο.

Κατά την εισαγωγή των δεδομένων, στα οποία θα συμπεριλαμβάνονται και τα αποτελέσματα των στόχων και των έργων του ΕΣ της ΑΑΔΕ, καθώς και των ΕΣ των Γενικών Διευθύνσεων από τις αρμόδιες Υπηρεσίες θα εφαρμόζεται η διαλειτουργικότητα με τα



Ε.Π.
ΜΕΤΑΡΡΥΘΜΙΣΗ
ΔΗΜΟΣΙΟΥ
ΤΟΜΕΑ



Με τη συγχρηματοδότηση της Ελλάδας και της Ευρωπαϊκής Ένωσης

υπόλοιπα συστήματα της ΑΑΔΕ, και σε περίπτωση που αυτό δεν είναι αιτιολογημένως εφικτό, θα γίνεται η εισαγωγή στοιχείων με χρήση ηλεκτρονικού αρχείου συγκεκριμένης γραμμογράφησης (upload). Ειδικότερα για τα δεδομένα – στοιχεία καθώς και τα αποτελέσματα των Περιφερειακών Υπηρεσιών της ΑΑΔΕ το upload των ηλεκτρονικών αρχείων θα γίνεται από τις αρμόδιες Υπηρεσίες παρακολούθησης των κατά περίπτωση δεδομένων – στοιχείων συμπεριλαμβανομένων και των αποτελεσμάτων των στόχων τους, κατόπιν έγκρισης από τα γραφεία των Γενικών Δ/ντών.

Επιπλέον θα υπάρχει και δυνατότητα χειροκίνητης καταχώρησης (μέσω φόρμας), η οποία όμως θα αφορά την καταχώρηση της προόδου υλοποίησης των έργων, ενώ όσον αφορά στη στοχοθεσία θα προβλέπεται και θα αφορά την καταχώρηση μεμονωμένων πληροφοριών και όχι μαζικών δεδομένων.

Κατόπιν της παρέλευσης προθεσμίας εισαγωγής δεδομένων στο ΟΠΣ, θα εξάγεται από το σύστημα σχετική αναφορά περί της τυχόν μη ενημέρωσης του για κάθε περίοδο αναφοράς και για κάθε αρμόδια υπηρεσία καθώς και της εμπρόθεσμης ή μη ενημέρωσης του από τις αρμόδιες υπηρεσίες βάσει της οποίας οι υπάλληλοι του Α΄ και του Γ΄ τμήματος της ΔΣΣ θα ενημερώνουν σχετικά τις αρμόδιες υπηρεσίες για τις περαιτέρω ενέργειες στις οποίες πρέπει να προβούν για την ορθή ενημέρωση του ΟΠΣ μέσω συμπληρωματικών ή τροποποιητικών ηλεκτρονικών αρχείων ή καταχωρήσεων.

Αντίστοιχη δυνατότητα θα δοθεί στις Υπηρεσίες ή/και στους αρμόδιους συντονιστές που είναι υπεύθυνες για την υλοποίηση έργων του Επιχειρησιακού Σχεδίου. Μέσω αυτής της δυνατότητας θα υποβάλλονται οι μηνιαίες αναφορές προόδου των έργων, στις οποίες αποτυπώνονται τα δεδομένα και η εξέλιξη της υλοποίησης του έργου. Και στην περίπτωση των έργων θα υπάρχει σχετικός έλεγχος των δεδομένων και ενδεχόμενη υποβολή τροποποιητικής αναφοράς.

Αναλυτικότερα, θα υπάρχει δυνατότητα μέσω του ΟΠΣ για τις ακόλουθες εργασίες:

- Υποβολή από τις Υπηρεσίες ηλεκτρονικών τυποποιημένων αρχείων ποσοτικών στόχων με τα αποτελέσματα αυτών σε μηνιαία βάση και τις τυχόν αιτίες αποκλίσεων.
- Υποβολή από τις Υπηρεσίες ηλεκτρονικών τυποποιημένων αρχείων μη ποσοτικών στόχων που θα περιλαμβάνουν το χρονοδιάγραμμα ενεργειών, τα αποτελέσματα αυτών σε μηνιαία βάση και τις τυχόν αιτίες αποκλίσεων και προτάσεις διορθωτικών ενεργειών.
- Υποβολή από τις Υπηρεσίες των λοιπών συνυποβαλλόμενων αρχείων ανάλυσης των αποτελεσμάτων σε μηνιαία βάση.
- Υποβολή από τις Υπηρεσίες τυποποιημένων ηλεκτρονικών αρχείων κατανομής αποτελεσμάτων ποσοτικών στόχων ανά περιφερειακή Υπηρεσία.
- Συμπλήρωση πρότυπων φορμών και υποβολή από τους υπευθύνους υλοποίησης έργων, για την πρόοδο υλοποίησης του έργου και την κατάσταση των κινδύνων σε μηνιαία βάση.



Με τη συγχρηματοδότηση της Ελλάδας και της Ευρωπαϊκής Ένωσης

- Όλα τα ηλεκτρονικά αρχεία δεδομένων θα διαθέτουν μηχανισμούς ελέγχου πληρότητας, καθώς και συνδυαστικούς ελέγχους ορθής συμπλήρωσης.
- Ηλεκτρονική ειδοποίηση στο σύστημα και μέσω email στις αρμόδιες Υπηρεσίες στην περίπτωση μη ορθής ή ελλιπούς συμπλήρωσης κάποιου ηλεκτρονικού αρχείου μετά από έλεγχο της ΔΣΣ.
- Δυνατότητα τροποποίησης των ηλεκτρονικών αρχείων με διατήρηση της ιστορικότητας.

2.3.5 Υποσύστημα 5: Παρακολούθησης Επιχειρησιακού Σχεδίου

Το σύστημα θα δίνει τη δυνατότητα παρακολούθησης της πορείας υλοποίησης των στόχων και έργων τόσο του Επιχειρησιακού Σχεδίου της Αρχής όσο και των επιμέρους σχεδίων των Γενικών Διευθύνσεων.

Στο πλαίσιο παρακολούθησης των στόχων του Επιχειρησιακού Σχεδίου της Αρχής, θα διατίθεται σε κάθε αρμόδια Υπηρεσία πρόσβαση στο ΟΠΣ ώστε να ενημερώνεται για τους στόχους, ετήσιους και περιοδικούς, που έχει υποχρέωση να υλοποιήσει και την πορεία επίτευξης αυτών. Ειδικότερα και αναφορικά με τη διασφάλιση επίτευξης των στόχων των Περιφερειακών Υπηρεσιών, θα διατίθεται τόσο σε κάθε περιφερειακή Υπηρεσία όσο και στις αρμόδιες Υπηρεσίες παρακολούθησης των κατά περίπτωση στόχων άδεια πρόσβασης στο ΟΠΣ ώστε να ενημερώνονται για τα αποτελέσματα επίτευξης των σχετικών στόχων. Αντίστοιχα, για την παρακολούθηση της προόδου υλοποίησης των έργων, κάθε εμπλεκόμενη υπηρεσία για την υλοποίηση κάποιου έργου θα μπορεί να λάβει σχετική ενημέρωση.

Μέσω του συστήματος θα δίνεται η δυνατότητα στις Υπηρεσίες να υποβάλλουν επιστημονικές επί αποκλίσεων από την τεθείσα στοχοθεσία καθώς και ανάλυση των παραγόντων που προκαλούν τις αποκλίσεις αυτές και τυχόν προτάσεις για διορθωτικές ενέργειες, με απώτερο σκοπό την έγκαιρη επίλυση προβλημάτων που δυσχεραίνουν την υλοποίηση των στόχων και την ανάληψη των απαραίτητων δράσεων για διευθέτηση των θεμάτων που προκύπτουν.

Ανάλογη πρόσβαση θα δοθεί στις αρμόδιες Υπηρεσίες ή/και στους συντονιστές που είναι υπεύθυνοι για την υλοποίηση των έργων του Επιχειρησιακού Σχεδίου. Μέσω αυτής της δυνατότητας θα υποβάλλονται προτάσεις για αλλαγές σε στοιχεία του έργου, όπως το πλάνο υλοποίησης, οι εμπλεκόμενες Υπηρεσίες κ.λπ.

Αναλυτικότερα, θα υπάρχει δυνατότητα μέσω του ΟΠΣ για τις ακόλουθες εργασίες:

- Παρακολούθηση των αποτελεσμάτων και των ποσοστών επίτευξης σε περιοδική και ετήσια βάση των ποσοτικών και μη ποσοτικών στόχων, καθώς και των Έργων του Επιχειρησιακού Σχεδίου της ΑΑΔΕ. Να σημειωθεί ότι τα αποτελέσματα θα αντλούνται



Με τη συγχρηματοδότηση της Ελλάδας και της Ευρωπαϊκής Ένωσης

αυτόματα μέσω του Υποσυστήματος Εισαγωγής Δεδομένων και Υποβολής Αποτελεσμάτων ή από τις βάσεις δεδομένων των πληροφοριακών συστημάτων της ΑΑΔΕ.

- Παρακολούθηση των αποτελεσμάτων και των ποσοστών επίτευξης σε περιοδική και ετήσια βάση των ποσοτικών και μη ποσοτικών στόχων, καθώς και των έργων των Επιμέρους Επιχειρησιακών Σχεδίων των Γενικών Διευθύνσεων.
- Παρακολούθηση των αποτελεσμάτων των ποσοτικών στόχων προηγούμενων ετών.
- Ηλεκτρονική ειδοποίηση – επισήμανση (alerts) για τους στόχους που εμφανίζουν είτε πολύ χαμηλή επίδοση είτε πολύ υψηλή (που ξεπερνά τον τεθέντα στόχο), με υποχρεωτική επισήμανση των σχετικών αιτιών αποκλίσεων.
- Παρακολούθηση αιτιών αποκλίσεων από την ετήσια στοχοθεσία καθώς και βελτιωτικών προτάσεων μέσα από τη συγκεντρωτική αποτύπωση των στόχων για το σύνολο της Αρχής αλλά και για κάθε Υπηρεσία ξεχωριστά.
- Παρακολούθηση προτάσεων από το σύνολο των Υπηρεσιών για ενδεχόμενη αναθεώρηση στόχων και έργων, όπως αλλαγές σε τιμές ποσοτικών στόχων, αλλαγή ημερομηνίας ολοκλήρωσης έργων καθώς και των μη ποσοτικών στόχων, αναδιατύπωση στόχων κλπ. με σχετική τεκμηρίωση.
- Άμεση εξαγωγή, οποιαδήποτε στιγμή, στοιχείων για την πορεία υλοποίησης Στόχων και Έργων του Επιχειρησιακού Σχεδίου.
- Δημιουργία σχετικών καταστάσεων, πινάκων και διαγραμμάτων για την παρακολούθηση της πορείας υλοποίησης των στόχων με τη χρήση κριτηρίων (ενδεικτικά ανά είδος στόχου ανά βαθμό επίτευξης, ανά αρμόδια Υπηρεσία ή Γενική Διεύθυνση κ.λπ.).
- Εξαγωγή στοιχείων - αποτελεσμάτων επίτευξης στόχων καθώς και δημιουργία πινάκων και διαγραμμάτων με συγκριτικά αποτελέσματα προηγούμενων ετών.
- Εξαγωγή αναφορών προόδου υλοποίησης έργων.

2.3.6 Υποσύστημα 6: Δημιουργίας και διαχείρισης αναφορών και στατιστικών

Σκοπός του υποσυστήματος είναι:

- Η εξαγωγή όλων των απαραίτητων δεδομένων για τη σύνταξη εκθέσεων προς τη πολιτική ηγεσία, σύμφωνα με το αρ.23 του ν.4389/16, τόσο για την ενημέρωση όσο και για τη διαμόρφωση οικονομικής πολιτικής από αυτή.
- Η εξαγωγή ετήσιων αποτελεσμάτων για τη σύνταξη της ετήσιας απολογιστικής έκθεσης προς τη πολιτική ηγεσία και το κοινοβούλιο, στο πλαίσιο της λογοδοσίας της ΑΑΔΕ.



Ε.Π.
ΜΕΤΑΡΡΥΘΜΙΣΗ
ΔΗΜΟΣΙΟΥ
ΤΟΜΕΑ



Με τη συγχρηματοδότηση της Ελλάδας και της Ευρωπαϊκής Ένωσης

- Η διάδοση της πληροφορίας του ΟΠΣ, επεξεργασμένης (αναφορές/ εκθέσεις/ πίνακες/ γραφήματα), στους χρήστες της. Οι συγκεκριμένες πληροφορίες είναι απαραίτητες για τη στατιστική παρακολούθηση της λειτουργίας της ΑΑΔΕ, την παρακολούθηση υλοποίησης της στοχοθεσίας της, την εξαγωγή ανοικτών δεδομένων, καθώς και την υποστήριξη του μελλοντικού προγραμματισμού της Αρχής.
- Η ηλεκτρονική εξαγωγή από το ΟΠΣ των δεδομένων τα οποία θα χρησιμοποιούνται για τη σύνταξη των αναφορών, αλλά και κάθε είδους συγκεντρωτικού πίνακα που ζητείται ad hoc. Η φόρμα της μηνιαίας αναφοράς (συνοπτικής-αναλυτικής) θα παρέχεται από το ΟΠΣ και θα τροφοδοτείται από τα εισερχόμενα στο σύστημα μηνιαία στοιχεία. Με την ολοκλήρωση της μηνιαίας αναφοράς θα αποστέλλεται μέσω του ΟΠΣ ειδοποίηση στο γραφείο του Διοικητή ΑΑΔΕ για την υποβολή της.
- Η ηλεκτρονική εξαγωγή από το ΟΠΣ στοιχείων έργων σε μορφή πίνακα, γραφημάτων και εκθέσεων. Απεικόνιση της προόδου των έργων με ανάλυση φάσεων υλοποίησης και εμφάνιση σχετικών ειδοποιήσεων (alerts και warnings).

Αναλυτικότερα, θα υπάρχει δυνατότητα μέσω του ΟΠΣ για τις ακόλουθες εργασίες:

- Εξαγωγή των απαιτούμενων στατιστικών δεδομένων για την πορεία υλοποίησης των στόχων, με δυνατότητα διαχρονικής σύγκρισης των μηνιαίων και τριμηνιαίων αποτελεσμάτων, και παρουσίασή τους σε μορφή πινάκων ή/και γραφημάτων. Εξαγωγή στοιχείων βάσει χρονικού διαστήματος (από... έως...) ή σε πραγματικό χρόνο εφόσον υπάρχει η δυνατότητα.
- Εξαγωγή των απαιτούμενων στατιστικών δεδομένων για την πορεία υλοποίησης των έργων με δυνατότητα εκτίμησης αποκλίσεων από το αρχικό χρονοδιάγραμμα.
- Επεξεργασία πρότυπου εγγράφου μηνιαίων αναφορών υλοποίησης στόχων και έργων προς τον Διοικητή και το Συμβούλιο Διοίκησης, όπως Μηνιαία Συνοπτική Έκθεση Αποτελεσμάτων και Αναλυτική Έκθεση Αποτελεσμάτων
- Επεξεργασία πρότυπου εγγράφου τριμηνιαίων αναφορών προς την Πολιτική Ηγεσία, μετά την έγκρισή τους από τον Διοικητή, όπως τριμηνιαία Έκθεση Δραστηριοτήτων της Ανεξάρτητης Αρχής Δημοσίων Εσόδων (Α.Α.Δ.Ε.)
- Απεικόνιση στις ανωτέρω αναφορές γραφημάτων, σχημάτων που θα εξάγονται από τα δεδομένα που έχουν εισαχθεί στο σύστημα από τις αρμόδιες Υπηρεσίες
- Εξαγωγή των απαιτούμενων στατιστικών δεδομένων για την πορεία υλοποίησης των στόχων και έργων σε ετήσια βάση, με δυνατότητα διαχρονικής σύγκρισης αποτελεσμάτων και παρουσίασή τους σε μορφή πινάκων ή/και γραφημάτων
- Επεξεργασία πρότυπου εγγράφου ετήσιας απολογιστικής έκθεσης προς τη πολιτική ηγεσία και το κοινοβούλιο, μετά την έγκρισή της από το Συμβούλιο Διοίκησης.



Ε.Π.
ΜΕΤΑΡΡΥΘΜΙΣΗ
ΔΗΜΟΣΙΟΥ
ΤΟΜΕΑ



Με τη συγχρηματοδότηση της Ελλάδας και της Ευρωπαϊκής Ένωσης

- Απεικόνιση στην ετήσια Απολογιστική Έκθεση καταστάσεων, γραφημάτων, σχημάτων, διαγραμμάτων
- Δυνατότητα για δημιουργία προσαρμοσμένων (custom) αναφορών για εξυπηρέτηση ειδικών απαιτήσεων. Ενδεικτικά αναφέρεται η αναφορά επίτευξης της στοχοθεσίας του ΕΣ της ΑΑΔΕ, η οποία θα απευθύνεται προς τη Διεύθυνση Διαχείρισης Ανθρώπινου Δυναμικού, και η οποία θα περιλαμβάνει μια συγκεντρωτική αναφορά για το σύνολο των υπηρεσιών της ΑΑΔΕ ανά στόχο/έργο και ανά υπηρεσία και επιπλέον αναλυτικές αναφορές ανά στόχο/έργο και ανά υπηρεσία για τις περιφερειακές υπηρεσίες της ΑΑΔΕ. Οι εν λόγω αναφορές θα αποτυπώνουν τα αποτελέσματα των υπηρεσιών επί της στοχοθεσίας και των έργων που τους έχουν ανατεθεί καθώς και τις επιτευξιμότητες/πρόοδο που πέτυχαν.
- Ηλεκτρονική ειδοποίηση στο σύστημα και μέσω email στα ενδιαφερόμενα μέρη που θα οριστούν (Διοικητής, Συμβούλιο Διοίκησης).

2.3.7 Υποσύστημα 7: Διαχείρισης Χρηστών και Συστήματος

Το συγκεκριμένο υποσύστημα αφορά στην υποστήριξη όλων των επιμέρους λειτουργιών μέσω δημιουργίας χρηστών και ανάθεσης δικαιωμάτων χρήσης σε μέρος ή στο σύνολο των δεδομένων και λειτουργιών του ΟΠΣ, ανάλογα με τις αρμοδιότητες, τη θέση εργασίας και τη θέση στην ιεραρχία της Υπηρεσίας (ανάγνωση μόνο των δεδομένων, αναζήτηση μόνο συγκεκριμένων δεδομένων, αναζήτηση του συνόλου των δεδομένων του ΟΠΣ έγκριση/οριστικοποίηση στόχων, εξαγωγή αναφορών).

Κάθε λογαριασμός χρήστη θα πρέπει να συνδέεται με έναν ή περισσότερους ρόλους συστήματος. Οι ρόλοι χρηστών είναι συνδεδεμένοι με διαφορετικά δικαιώματα πρόσβασης και συνεπώς διαφοροποιούν τα επίπεδα πρόσβασης σε λειτουργίες και δεδομένα του συστήματος. Ο έλεγχος των στοιχείων των χρηστών και ο καθορισμός συγκεκριμένων αρμοδιοτήτων θα πρέπει να λαμβάνει χώρα μία φορά επιτυγχάνοντας λειτουργικότητα (Single Sign On).

Η πιστοποίηση των χρηστών γίνεται με αξιοποίηση του συστήματος αυθεντικοποίησης χρηστών της ΑΑΔΕ (OAuth). Το υποσύστημα θα πρέπει να επιτρέπει την καταγραφή γεγονότων και ενεργειών των χρηστών (logging) καθώς και να υποστηρίζει διαδικασίες ενημέρωσης (notifications) για ορισμένες κρίσιμες περιπτώσεις (πχ. Επικαιροποίηση στοιχείων).

Το υποσύστημα θα πρέπει να επιτρέπει τη διαχείριση του προφίλ των χρηστών (υπευθύνων εισαγωγής/καταχώρισης δεδομένων, υπευθύνων παρακολούθησης δεδομένων, απλών χρηστών).

Μέσα από το υποσύστημα θα υποστηρίζονται όλες οι απαραίτητες λειτουργίες για την προσαρμογή και την ομαλή λειτουργία του συστήματος. Ενδεικτικά αναφέρουμε:



Ε.Π.
ΜΕΤΑΡΡΥΘΜΙΣΗ
ΔΗΜΟΣΙΟΥ
ΤΟΜΕΑ



Με τη συγχρηματοδότηση της Ελλάδας και της Ευρωπαϊκής Ένωσης

Επιπρόσθετα το υποσύστημα θα επιτρέπει τη διαχείριση του συνόλου του συστήματος, δηλαδή τη διαχείριση των παραμέτρων λειτουργίας του και την πρόσβαση στα γεγονότα (events) που λαμβάνουν χώρα στο σύστημα.

- Διαχείριση παραμέτρων συστήματος. Ενδεικτικά αναφέρονται οι πίνακες αναφοράς, χρονικά ορόσημα, τυποποιημένα κείμενα κ.λπ.
- Αρχικοποίηση ετήσιου Επιχειρησιακού Σχεδίου και των παραμέτρων του. Αφορά την ενεργοποίηση του σχεδιασμού ενός νέου Επιχειρησιακού Σχεδίου της ΑΑΔΕ ή κάποιας Γενικής Διεύθυνσης.
- Διαχείριση Οργανογράμματος ΑΑΔΕ. Εισαγωγή της δομής του οργανογράμματος της ΑΑΔΕ, με στοιχεία προϊσταμένων, ώστε να είναι εφικτή η κατανομή των στόχων προς υφιστάμενες δομές και η παρακολούθηση της προόδου από της υπερκείμενες δομές. Για όλες τις αλλαγές που θα γίνονται στο οργανόγραμμα της ΑΑΔΕ απαιτείται η τήρηση ιστορικότητας.
- Διαχείριση Ροών Εργασίας. Υποστήριξη του σχεδιασμού και επανασχεδιασμού των ροών εργασίας, την υλοποίηση αλγοριθμικών βημάτων απόφασης και διεκπεραίωσης ενεργειών, την αντιστοίχιση φορμών με διαδικασίες, τον έλεγχο της εξέλιξης και ολοκλήρωσης των διαδικασιών, την παροχή δικαιωμάτων ανά εργασία σε επίπεδο ρόλων και την ανάθεση εργασιών σε χρήστες. Η υλοποίηση των παραπάνω θα πρέπει να υποστηρίζεται από γραφικό περιβάλλον σχεδίασης ροών φιλικό στο χρήστη και εύκολο στην εφαρμογή.
- Υλοποίηση διασυνδέσεων με πηγές δεδομένων. Ενδεικτικά σύνδεση με σύστημα διαχείρισης ανθρώπινου δυναμικού, αλλά και με τα δεδομένα των επιχειρησιακών πληροφοριακών συστημάτων που διαθέτουν δεδομένου που παρακολουθούνται στο πλαίσιο της στοχοθεσίας (εισπράξεις, έλεγχοι κ.λπ.)
- Πρόσβαση στα γεγονότα (events) που λαμβάνουν χώρα στο σύστημα.
- Γενικά το ΟΠΣ θα διαθέτει on line για όλες τις λειτουργίες του δυνατότητες βοήθειας (help assistance) σε θέματα χρήσης, όπως περιγραφικά υποστηρικτικά κείμενα και συχνές ερωτήσεις – απαντήσεις, καθώς και φόρμα υποβολής ερωτήματος, πρότασης ή προβλήματος προς επίλυση.

Τέλος, το υποσύστημα θα πρέπει να υποστηρίζει ψηφιακή υπογραφή και υποδομή PKI (Public Key Infrastructure), στα σημεία που θα καθοριστούν στη μελέτη εφαρμογής.

2.4 Ειδικότερες λειτουργίες/δυνατότητες

Λειτουργίες Χρηστών



Ε.Π.
ΜΕΤΑΡΡΥΘΜΙΣΗ
ΔΗΜΟΣΙΟΥ
ΤΟΜΕΑ



Με τη συγχρηματοδότηση της Ελλάδας και της Ευρωπαϊκής Ένωσης

Η εφαρμογή θα πρέπει να περιλαμβάνει είσοδο στην εφαρμογή με κωδικό χρήστη, καθώς και διάφορα επίπεδα πρόσβασης (Access Levels) καθώς και υποστήριξη χρηστών με δυνατότητες εισαγωγής, επεξεργασίας, ανάγνωσης κ.λπ.

Συγκεκριμένα να υποστηρίζει τις βασικές λειτουργίες ενημέρωσης της βάσης δεδομένων, για τους χρήστες που θα έχουν τα ανάλογα δικαιώματα, οι οποίες είναι:

- Εισαγωγή. Θα πρέπει να παρέχεται η δυνατότητα στο χρήστη να εισάγει νέα δεδομένα ή και αντικείμενα (upload) όπως τα αρχεία εικόνων διαφόρων τύπων (tiff, jpeg, gif, κ.λπ.), καθώς και άλλες μορφές αρχείων που χρησιμοποιούνται συχνά, όπως: .txt, .doc, .pdf, .xls, κ.λπ. Τα δεδομένα που θα εισάγονται θα πρέπει να υπόκεινται σε έλεγχο εγκυρότητας (π.χ. προβλήματα κωδικοποίησης, 'μη-λογικά' περιεχόμενα, κ.λπ.).
- Τροποποίηση. Ο χρήστης θα μπορεί να αλλάξει όλα ή κάποια δεδομένα μιας καταχωρημένης εγγραφής.
- Διαγραφή. Ο χρήστης θα έχει τη δυνατότητα να διαγράψει μία καταχωρημένη εγγραφή (παρέχοντας προειδοποιητικό μήνυμα).

Οι λειτουργίες που θα πρέπει να υποστηρίζονται κατ' ελάχιστον από την εφαρμογή για όλους τους τελικούς χρήστες, είναι:

- Αναζήτηση. Τα περισσότερα πεδία (ή ακόμα και όλα) των πινάκων της βάσης, θα πρέπει να αποτελούν κλειδιά αναζήτησης. Εκτός, από την απλή αναζήτηση θα πρέπει να υποστηρίζεται και σύνθετη αναζήτηση.
- Εκτύπωση. Θα δίνεται η δυνατότητα στο χρήστη να εκτυπώσει επιλεγμένες εγγραφές ή/και αντικείμενα της βάσης.
- Φόρτωση αντικειμένου (download). Ο χρήστης θα έχει τη δυνατότητα να 'κατεβάσει' (download) κάποιο αντικείμενο της βάσης στον υπολογιστή του.
- Δημιουργία αναφορών (reports). Θα πρέπει να υπάρχει η δυνατότητα δημιουργίας
- συγκεντρωτικής λίστας (report) εγγραφών και αντικειμένων της βάσης. Οι αναφορές αυτές θα πρέπει να είναι και εκτυπώσιμες.

Λειτουργίες Διαχειριστών

Η Διαχειριστική Εφαρμογή θα πρέπει να υποστηρίζει βασικές λειτουργίες για τους διαχειριστές του συστήματος, που κατ' ελάχιστον είναι:

- Διαχείριση χρηστών, που θα περιλαμβάνει λειτουργίες όπως: δημιουργία νέου χρήστη, απόδοση κωδικών πρόσβασης, απόδοση δικαιωμάτων πρόσβασης στη βάση, διαγραφή χρήστη, τροποποίηση στοιχείων χρήστη, κ.λπ.



Ε.Π.
ΜΕΤΑΡΡΥΘΜΙΣΗ
ΔΗΜΟΣΙΟΥ
ΤΟΜΕΑ



Με τη συγχρηματοδότηση της Ελλάδας και της Ευρωπαϊκής Ένωσης

- Παρακολούθηση ιστορικότητας. Στις διαδικασίες διαχείρισης θα πρέπει να περιλαμβάνονται μηχανισμοί παρακολούθησης ιστορικών αλλαγών (logging) και ιχνηλασιμότητας (auditing)
- και εύχρηστες διαδικασίες για την παρακολούθηση και τη διαχείριση των σχετικών αρχείων καταγραφής από τους διαχειριστές.
- Λειτουργίες φυσικής ασφάλειας. Ο Ανάδοχος θα πρέπει να φροντίσει να παρέχει αυτοματοποιημένες διαδικασίες στους διαχειριστές για τη φυσική ασφάλεια της βάσης
- δεδομένων όπως: λειτουργίες για τη λήψη αντιγράφων ασφαλείας (back up), ανάκτηση μετά από βλάβη (recovery from failure), κ.λπ.

2.5 Δυνητικοί χρήστες συστήματος

Το νέο Σύστημα θα είναι προσβάσιμο από συνολικά 100 χρήστες της Α.Α.Δ.Ε..

Οι ρόλοι που το σύστημα καλείται να υποστηρίξει κατ' ελάχιστον είναι οι ακόλουθοι:

- Υπεύθυνος Εισαγωγής/Καταχώρησης Δεδομένων.
- Υπεύθυνος Παρακολούθησης
- Απλός Χρήστης

Α. Ένας **Υπεύθυνος Εισαγωγής/Καταχώρησης Δεδομένων** θα μπορεί:

- **Να εισάγει/καταχωρεί δεδομένα σχετικά με τη στοχοθεσία** της Διεύθυνσης/των Διευθύνσεων που είναι αρμόδιος παρακολούθησης (μέσω i) διαλειτουργικότητας, ii) εισαγωγής δεδομένων με πληκτρολόγηση ή iii) αυτοματοποιημένης εισαγωγής δεδομένων από πίνακες σε μορφή excel).
- **Να εισάγει/καταχωρεί δεδομένα σχετικά με την πρόοδο υλοποίηση έργων** μέσω i) εισαγωγής δεδομένων με πληκτρολόγηση ή ii) αυτοματοποιημένης εισαγωγής δεδομένων από πίνακες σε μορφή excel). Ενδεικτικά θα πρέπει για κάθε έργο να μπορεί να εισάγει/καταχωρεί/διαχειρίζεται στοιχεία σχετικά με:
- **Να επικαιροποιεί δεδομένα αποτελεσμάτων εντός ρητά οριζόμενου διαστήματος** ώστε το σύστημα να διαθέτει την ορθή απεικόνιση των αποτελεσμάτων των Υπηρεσιών ή της προόδου ενός έργου, με δυνατότητα να υπάρχει διαφορετικός χρωματισμός για το δεδομένο που μεταβλήθηκε.
- **Να επικαιροποιεί ή να εισάγει σε νέα πεδία**, σε οποιαδήποτε χρονική στιγμή, **δεδομένα που δεν επηρεάζουν τα αποτελέσματα της στοχοθεσίας**, λόγω π.χ. αλλαγής στο οργανόγραμμα μιας διεύθυνσης.



Ε.Π.
ΜΕΤΑΡΡΥΘΜΙΣΗ
ΔΗΜΟΣΙΟΥ
ΤΟΜΕΑ



Με τη συγχρηματοδότηση της Ελλάδας και της Ευρωπαϊκής Ένωσης

- **Να ιχνηλατεί τις αλλαγές** στην κατάσταση του εκάστοτε στόχου ή έργου και την ιστορικότητα αυτού.
- **Να διασταυρώνει κρίσιμες πληροφορίες** προκειμένου να προλαμβάνονται καταστάσεις όπως: μη επαρκής ορισμός στοχοθεσίας, μη ορθολογική κατανομή στοχοθεσίας, μη εφικτή περιοδική στοχοθεσία, ελλιπή προαπαιτούμενα στοιχεία ωρίμανσης έργων κ.ά.
- **Να παράγει πλήθος πινάκων/διαγραμμάτων και εκτυπώσεων** αποκλειστικά για τη Γενική Διεύθυνση, Αυτοτελή Διεύθυνση ή Αυτοτελές Τμήμα για λογαριασμό των οποίων διατηρεί άδεια εισαγωγής/καταχώρησης στοιχείων.

Β. Ένας Υπεύθυνος Παρακολούθησης Δεδομένων θα μπορεί:

- **Να παρακολουθεί και να διαχειρίζεται όλα εκείνα τα δεδομένα τα οποία είναι απαραίτητα στη Δ/νση Στρατηγικού Σχεδιασμού** προκειμένου αυτή να μπορεί να προχωρεί στο στρατηγικό και επιχειρησιακό σχεδιασμό της, στην κατάρτιση της έκθεσης απολογισμού της ΑΑΔΕ, καθώς και στην αξιολόγηση των υπηρεσιών της Αρχής. Να ιχνηλατεί τις αλλαγές στην κατάσταση του εκάστοτε στόχου και έργου και την ιστορικότητα αυτών.
- **Να διασταυρώνει κρίσιμες πληροφορίες** προκειμένου να είναι πιο αποτελεσματική στις προτάσεις της ετήσιας στοχοθεσίας της Αρχής.
- **Να παράγει πλήθος πινάκων/διαγραμμάτων και εκτυπώσεων** για το σύνολο των υπηρεσιών της ΑΑΔΕ.
- **Να έχει πρόσβαση στις δομημένες έρευνες** που θα υλοποιεί η Δ/νση Στρατηγικού Σχεδιασμού.

Γ. Ένας Απλός Χρήστης θα μπορεί:

Να έχει πρόσβαση (μόνο για ανάγνωση) σε οποιοδήποτε δεδομένο (απολογιστικό, στατιστικό, πίνακα, γράφημα κτλ.) έχει εισαχθεί ή δημιουργηθεί στο περιβάλλον ανάγνωσης του συστήματος.

Ο αριθμός των 100 χρηστών αφορά αποκλειστικά στους ρόλους του Υπεύθυνου Εισαγωγής/Καταχώρησης Δεδομένων και του Υπεύθυνου Παρακολούθησης. Ο αριθμός των απλών χρηστών είναι απεριόριστος ή πολύ υψηλός (τουλάχιστον 500).

2.6 Αρχιτεκτονική-Περιβάλλον ανάπτυξης και εγκατάστασης του συστήματος



Ε.Π.
ΜΕΤΑΡΡΥΘΜΙΣΗ
ΔΗΜΟΣΙΟΥ
ΤΟΜΕΑ



Με τη συγχρηματοδότηση της Ελλάδας και της Ευρωπαϊκής Ένωσης

Φυσική Αρχιτεκτονική

Ο Ανάδοχος κατά την προσφορά του θα πρέπει να λάβει υπόψη του ότι για τη λειτουργία του συστήματος θα υπάρχουν διαθέσιμες από πλευράς ΓΓΠΣΔΔ οι υποδομές και άδειες, με τα συγκεκριμένα ποιοτικά και ποσοτικά χαρακτηριστικά που αναφέρονται στα Παραρτήματα III και IV. Οποιαδήποτε επιπλέον απαίτηση σε υποδομή και άδειες θα πρέπει να περιληφθεί από τον Ανάδοχο στην προσφορά του. Στο πλαίσιο αυτό επισημαίνονται τα εξής:

- Το νέο πληροφοριακό σύστημα θα εγκατασταθεί στις **υποδομές υβριδικού νέφους (hybrid cloud)** του G-Cloud της ΓΓΠΣΔΔ. Το εν λόγω υβριδικό νέφος αποτελείται από on-premise υποδομές και υποδομές Microsoft Azure Public Cloud, μέσω του έργου «*Προμήθεια Αδειών Λογισμικού μέσω Εταιρικής Σύμβασης (Enterprise Agreement)*». Στο πλαίσιο αυτό δύναται από τη ΓΓΠΣΔΔ να **δοθούν υπηρεσίες Infrastructure as a Service (IaaS) ή/και Platform as a Service (PaaS)**, όπως αυτές αναφέρονται στα «ΠΑΡΑΡΤΗΜΑΤΑ III και IV». Με σκοπό την όσο το δυνατόν πληρέστερη πληροφόρηση των υποψηφίων αναδόχων για τη διατιθέμενη υποδομή, η οποία θα χρησιμοποιηθεί για την ανάπτυξη αλλά και παραγωγική λειτουργία του υπό ανάθεση πληροφοριακού συστήματος, επισυνάπτονται στα ΠΑΡΑΡΤΗΜΑΤΑ III και IV περιγραφές των on-premise υποδομών (IaaS, DBaaS-Oracle ExaCC) και των Public Cloud υποδομών (Microsoft Azure ως PaaS). Σε περίπτωση που ο ανάδοχος επιλέξει να χρησιμοποιήσει τεχνολογικές υποδομές ανάπτυξης και παραγωγικής λειτουργίας διαφορετικές των δύο ανωτέρω, η οποιαδήποτε προμήθεια ή/και αδειοδότηση θα συμπεριλαμβάνεται στον προϋπολογισμό του έργου, θα βαρύνει τον ανάδοχο και η παραγωγική λειτουργία του θα είναι αποκλειστικής ευθύνης του αναδόχου.
- Με σκοπό την όσο το δυνατόν καλύτερη οργάνωση και χρονοπρογραμματισμό για τη διάθεση της απαιτούμενης υποδομής, θα πρέπει στην προσφορά του αναδόχου να υπάρξει διαστασιολόγηση των απαιτήσεων τόσο σε επίπεδο υλικού όσο και σε επίπεδο αδειοδότησης. Για το σκοπό αυτό θα πρέπει να συμπληρωθούν οι ακόλουθοι πίνακες που περιγράφουν την **απαιτούμενη υποδομή** και **απαιτούμενες άδειες λογισμικού (προϊόν, ποσότητες)** έως και το επίπεδο του PaaS (λειτουργικά συστήματα, συστήματα διαχείρισης ΒΔ, middleware και Web layer). Με βάση τα πεδία των πινάκων (*Δομικό Στοιχείο Λύσης, Υπηρεσία – Προϊόν και Διαστασιολόγηση – Περιγραφή*), θα υπάρξει αντιστοιχία της λογικής συνιστώσας της λύσης του αναδόχου (*Δομικό Στοιχείο Λύσης*) με την υπηρεσία που προβλέπεται να αξιοποιηθεί (*Υπηρεσία – Προϊόν*) και στην αναμενόμενη διαστασιολόγηση και κλιμάκωση της (*Διαστασιολόγηση – Περιγραφή*) σύμφωνα με τις αντίστοιχες μετρικές της (για παράδειγμα: compute, ram, storage,



Με τη συγχρηματοδότηση της Ελλάδας και της Ευρωπαϊκής Ένωσης

πλήθος μονάδων/instances, tier υπηρεσίας, connections ή transactions στη μονάδα του χρόνου κλπ.). Με αυτόν τον τρόπο θα μπορούν να απεικονιστούν οι απαιτούμενες υπηρεσίες του υβριδικού νέφους G-Cloud της ΓΓΠΣΔΔ και επιπλέον να υπάρξει εκτίμηση των προτάσεων προς αξιολόγηση με μεγαλύτερη λεπτομέρεια.

- Στα ΠΑΡΑΡΤΗΜΑΤΑ III και IV αναφέρονται οι άδειες λογισμικού που δύνανται να διατεθούν στον ανάδοχο από τη ΓΓΠΣΔΔ καθώς και η δικτυακή υποδομή και δικτυακές υπηρεσίες.



Ευρωπαϊκή Ένωση
Ευρωπαϊκό Ταμείο
ανάπτυξης και Επένδυσης

Ε.Π.
ΜΕΤΑΡΡΥΘΜΙΣΗ
ΔΗΜΟΣΙΟΥ
ΤΟΜΕΑ



ΕΣΠΑ
2014-2020
ανάπτυξη - εργασία - αλληλεγγύη

Με τη συγχρηματοδότηση της Ελλάδας και της Ευρωπαϊκής Ένωσης

ΠΕΡΙΓΡΑΦΗ ΑΠΑΙΤΟΥΜΕΝΗΣ ΥΠΟΔΟΜΗΣ <i>(αφορά το περιβάλλον ανάπτυξης)</i>		
Πληροφοριακή Υποδομή <i>(η οποία διατίθεται από τη ΓΓΠΣΔΔ βάσει των ΠΑΡΑΡΤΗΜΑΤΩΝ III και IV)</i>		
Δομικό Στοιχείο Λύσης <i>(π.χ. DB εφαρμογής)</i>	Υπηρεσία Προϊόν <i>(π.χ. MySQL)</i>	Διαστασιολόγηση – Περιγραφή <i>(π.χ. 2 VMs, 4 v-Cores each, 16 GB RAM, 2TB HDD each, 15 user transactions/sec)</i>
Απαιτούμενες άδειες λογισμικού <i>(οι οποίες διατίθενται από τη ΓΓΠΣΔΔ βάσει των ΠΑΡΑΡΤΗΜΑΤΩΝ III και IV)</i>		
Κατασκευαστής και όνομα προϊόντος	Αριθμός αδειών	



Με τη συγχρηματοδότηση της Ελλάδας και της Ευρωπαϊκής Ένωσης

Άλλες απαιτήσεις υποδομής
(δεν διατίθενται και δεν αναφέρονται στα ΠΑΡΑΡΤΗΜΑΤΑ III και IV αλλά απαιτούνται για τη λειτουργία του συστήματος)

Δικτυακές απαιτήσεις λειτουργίας
(διαστασιολόγηση ως προς τις δικτυακές απαιτήσεις των συστημάτων και ειδικότερα σε επίπεδο bandwidth και QoS. Ενδεικτικά: εκτιμώμενος ημερήσιος όγκος διακινούμενων δεδομένων ή αναφορά άλλης παραμέτρου που κρίνετε αναγκαία)



Ευρωπαϊκή Ένωση
Ευρωπαϊκό Ταμείο
ανάπτυξης και Επενδύσεων

Ε.Π.
**ΜΕΤΑΡΡΥΘΜΙΣΗ
ΔΗΜΟΣΙΟΥ
ΤΟΜΕΑ**
LOMED



ΕΣΠΑ
2014-2020
ανάπτυξη - εργασία - αλληλεγγύη

Με τη συγχρηματοδότηση της Ελλάδας και της Ευρωπαϊκής Ένωσης

ΠΕΡΙΓΡΑΦΗ ΑΠΑΙΤΟΥΜΕΝΗΣ ΥΠΟΔΟΜΗΣ <i>(αφορά το περιβάλλον παραγωγικής λειτουργίας)</i>		
Πληροφοριακή Υποδομή <i>(η οποία διατίθεται από τη ΓΓΠΣΔΔ βάσει των ΠΑΡΑΡΤΗΜΑΤΩΝ III και IV)</i>		
Δομικό Στοιχείο Λύσης (π.χ. DB εφαρμογής)	Υπηρεσία Προϊόν (π.χ. MySQL)	Διαστασιολόγηση – Περιγραφή <i>(π.χ. 2 VMs, 4 v-Cores each, 16 GB RAM, 2TB HDD each, 15 user transactions/sec)</i>
Απαιτούμενες άδειες λογισμικού <i>(οι οποίες διατίθενται από τη ΓΓΠΣΔΔ βάσει των ΠΑΡΑΡΤΗΜΑΤΩΝ III και IV)</i>		
Κατασκευαστής και όνομα προϊόντος	Αριθμός αδειών	



Με τη συγχρηματοδότηση της Ελλάδας και της Ευρωπαϊκής Ένωσης

<p>Άλλες απαιτήσεις υποδομής (δεν διατίθενται και δεν αναφέρονται στα ΠΑΡΑΡΤΗΜΑΤΑ III και IV αλλά απαιτούνται για τη λειτουργία του συστήματος)</p>
<p>Δικτυακές απαιτήσεις λειτουργίας (διαστασιολόγηση ως προς τις δικτυακές απαιτήσεις των συστημάτων και ειδικότερα σε επίπεδο bandwidth και QoS. Ενδεικτικά: εκτιμώμενος ημερήσιος όγκος διακινούμενων δεδομένων ή αναφορά άλλης παραμέτρου που κρίνετε αναγκαία)</p>
<p>Σημείωση: Οι ανωτέρω απαιτήσεις αφορούν την αρχική παραγωγική λειτουργία του συστήματος. Εάν απαιτείται αύξηση αυτής (για παράδειγμα αύξηση Storage) θα πρέπει οπωσδήποτε να αναφερθεί το ποσοστό ετήσιας αύξησης (%) σε σχέση με την αρχική υποδομή.</p>

- Η ΓΠΣΔΔ, στο πλαίσιο της συνεργασίας που υπάρχει με την ΑΑΔΕ σύμφωνα με την υπάρχουσα νομοθεσία και το SLA αναλαμβάνει:
 - Τη διάθεση, παραμετροποίηση, διαχείριση, εξασφάλιση της συνεχούς καλής λειτουργίας και αντιμετώπιση καθημερινών προβλημάτων/δυσλειτουργιών του συστημικού λογισμικού και του λογισμικού διάχυσης εφαρμογών (middleware) τόσο σε επίπεδο application server όσο και σε επίπεδο web server, τα οποία αναφέρονται ως διαθέσιμη υποδομή ή υπηρεσία πλατφόρμας στα Παραρτήματα I και II.
 - Τη διάθεση, παραμετροποίηση, διαχείριση, εξασφάλιση της συνεχούς καλής λειτουργίας, αντιμετώπιση καθημερινών προβλημάτων/δυσλειτουργιών, λήψη αντιγράφων ασφαλείας και ανάκτηση σε περίπτωση ανάγκης της βάσης δεδομένων, τα οποία αναφέρονται ως διαθέσιμη υποδομή ή υπηρεσία πλατφόρμας στα Παραρτήματα I και II.
 - Την παροχή υπηρεσιών καταλόγου χρηστών (δημιουργία λογαριασμού, ενεργοποίηση/απενεργοποίηση, εκχώρηση δικαιωμάτων πρόσβασης με προσθήκη σε σχετικό group, αρχικοποίηση κωδικού πρόσβασης, ξεκλείδωμα λογαριασμού) **με απαραίτητη προϋπόθεση** τη χρήση της υφιστάμενης υποδομής αυθεντικοποίησης της ΓΠΣΔΔ (OAM και LDAP) (υφιστάμενος εσωτερικός Idap), στον οποίο διατηρούν λογαριασμό οι υπάλληλοι της ΑΑΔΕ για την πρόσβαση στις εσωτερικές backoffice εφαρμογές και το email τους) και όχι με χρήση custom-made ή τρίτων εφαρμογών. Η εν λόγω υφιστάμενη υποδομής θα είναι διαθέσιμη προς



Με τη συγχρηματοδότηση της Ελλάδας και της Ευρωπαϊκής Ένωσης

χρήση από όλα τα συστήματα που είναι εγκατεστημένα ή θα εγκατασταθούν στις υποδομές υβριδικού νέφους (hybrid cloud) του G-Cloud της ΓΓΠΣΔΔ, κατόπιν φυσικά της αντίστοιχης υλοποίησης στο πληροφοριακό σύστημα από το ανάδοχο. Επισημαίνεται ότι η ΑΑΔΕ καθορίζει και αναθέτει, με δική της ευθύνη και σύμφωνα με το πλαίσιο οργάνωσης και λειτουργίας που τη διέπει, τους ρόλους/δικαιώματα των υπαλλήλων της σε περιβάλλον που θα διατεθεί από το ίδιο το Σύστημα.

- Η ΑΑΔΕ έχει την ευθύνη παραγωγικής λειτουργίας του συστήματος σε επίπεδο εφαρμογών, ήτοι την παρακολούθηση της καθημερινής λειτουργίας, την εξυπηρέτηση των επιχειρησιακών αναγκών, την υποστήριξη των χρηστών.
- Κατά τη φάση της προσφοράς, ο Ανάδοχος θα παρουσιάσει τη φυσική αρχιτεκτονική της προτεινόμενης λύσης περιγράφοντας αναλυτικά τις τεχνολογίες, το λογισμικό εφαρμογών (εμπορικά προϊόντα ή πλατφόρμες ανοικτού κώδικα) και τον εξοπλισμό που θα χρησιμοποιηθεί, καθώς και τις απαιτήσεις σε πόρους και υποδομές της Αρχής που επιθυμεί να αξιοποιήσει για την υποστήριξη του συστήματος. Το σύστημα, θα πρέπει να λειτουργεί, κατ' ελάχιστον, με τους browsers Firefox, Edge και Chrome λαμβάνοντας υπόψη και ζητήματα παλαιότητας του εξοπλισμού πληροφορικής, καθώς χρησιμοποιούνται αρκετοί Η/Υ οι οποίοι διαθέτουν λειτουργικό σύστημα Vista και έχουν περιορισμένες δυνατότητες τόσο σε επίπεδο SW (βλ. αναβαθμισμένες εκδόσεις των Browsers), όσο και σε HW (μνήμη κλπ.).
- Σε περίπτωση που το σύστημα απαιτεί την εγκατάσταση και λειτουργία επιμέρους έτοιμου λογισμικού (εμπορικού ή μη), πέραν αυτών που περιγράφονται στην παρούσα παράγραφο, αυτό θα πρέπει να πληροί (τεκμηριωμένα) τις ακόλουθες προϋποθέσεις:
 - Θα πρέπει να είναι συμβατό με την περιγραφόμενη Αρχιτεκτονική και τις Απαιτήσεις Ασφαλείας.
 - Η πρόταση θα καλύπτει όλες τις αναγκαίες αδειοδοτήσεις για τη λειτουργία του συστήματος χωρίς την ανάγκη πρόσθετων προμηθειών (άδειες λογισμικού συστήματος, εξοπλισμός, λοιπές άδειες, συνδρομές) και θα καλύπτει χρονικά την περίοδο εγγύησης «Καλής Λειτουργίας» και συντήρησης του συστήματος.
 - Δεν θα υπάρχει περιορισμός στην αδειοδότηση χρηστών ή η αδειοδότηση θα καλύπτει τον απαιτούμενο αριθμό εσωτερικών χρηστών και διαχειριστών.
- Τυχόν ασυμβατότητες με τις διατιθέμενες υποδομές, που θα εμφανιστούν κατά την υλοποίηση του ζητούμενου συστήματος, θα πρέπει να αρθούν με ενέργειες του αναδόχου, μετά από έγκριση της Αναθέτουσας Αρχής και χωρίς πρόσθετες οικονομικές απαιτήσεις από την πλευρά του.



Ε.Π.
ΜΕΤΑΡΡΥΘΜΙΣΗ
ΔΗΜΟΣΙΟΥ
ΤΟΜΕΑ



Με τη συγχρηματοδότηση της Ελλάδας και της Ευρωπαϊκής Ένωσης

Δυνατότητα Προμήθειας Έτοιμου Λογισμικού

Σε περίπτωση που προσφερθεί έτοιμο λογισμικό (εμπορικό ή μη), αυτό θα πρέπει να πληροί (τεκμηριωμένα) τις ακόλουθες προϋποθέσεις:

1. Θα πρέπει να είναι συμβατό με την περιγραφόμενη Αρχιτεκτονική και τις Απαιτήσεις Ασφαλείας των παρ. 2.5 και 2.6.
2. Η πρόταση θα καλύπτει όλες τις αναγκαίες αδειοδοτήσεις για τη λειτουργία του συστήματος χωρίς την ανάγκη πρόσθετων προμηθειών (άδειες λογισμικού συστήματος, εξοπλισμός).
3. Όσον αφορά στην αδειοδότηση των χρηστών αυτή θα αφορά αποκλειστικά στους ρόλους του Υπεύθυνου Εισαγωγής/Καταχώρησης Δεδομένων και του Υπεύθυνου Παρακολούθησης και θα είναι τουλάχιστον 100 συνολικά.
4. Δεν θα υπάρχει περιορισμός στην αδειοδότηση των απλών χρηστών ή η αδειοδότηση θα καλύπτει μεγάλο πλήθος (>500).
5. Στην προσφορά θα πρέπει να προσαρμοστεί το πλάνο υλοποίησης και οι φάσεις, έτσι ώστε τα ζητούμενα παραδοτέα να ολοκληρώνονται σε ίδιο ή προγενέστερο χρόνο.
6. Το τελικό προϊόν, μετά τις προσαρμογές και παραμετροποιήσεις, θα πρέπει να αποτελεί ιδιοκτησία της αναθέτουσας αρχής και ισχύουν όλες οι απαιτήσεις της παρ. 4.3.5 της διακήρυξης σχετικά με τη μεταβίβαση κυριότητας του τελικώς παραγόμενου λογισμικού εφαρμογών ως προς το τμήμα των υλοποιημένων προσαρμογών.

2.7 Απαιτήσεις ασφαλείας

2.7.1 Αρχές Ασφάλειας

Ως διαδικτυακό σύστημα, το νέο αυτό σύστημα της Δ.Σ.Σ. θα πρέπει να διέπεται από 4 βασικές αρχές κατά την ανάπτυξη και λειτουργία του:

1. Εμπιστευτικότητα, έτσι ώστε τα ιδιωτικά δεδομένα να μην αποκαλύπτονται σε μη εξουσιοδοτημένα πρόσωπα σε οποιοδήποτε στάδιο (αποθήκευση, επεξεργασία, μεταφορά).
2. Ακεραιότητα του συστήματος και των δεδομένων σε οποιοδήποτε στάδιο. Το σύστημα θα πρέπει να προστατεύεται από μη εξουσιοδοτημένους χειρισμούς και από αλλοιώσεις κακόβουλων δεδομένων.
3. Διαθεσιμότητα, μέσω της εξασφάλισης ότι το σύστημα λειτουργεί άμεσα και δεν



Με τη συγχρηματοδότηση της Ελλάδας και της Ευρωπαϊκής Ένωσης

επιτρέπεται η παροχή υπηρεσιών σε μη εξουσιοδοτημένους χρήστες.

4. Μη απόρριψη (non repudiation), για την απόδειξη της ακεραιότητας και της προέλευσης των δεδομένων με στόχο την υποστήριξη της λογοδοσίας του συστήματος.

Σε αυτό το πλαίσιο, τα θέματα που πρέπει να αντιμετωπιστούν όσον αφορά τις απαιτήσεις ασφαλείας είναι τα εξής:

- i. Προστασία προσωπικών δεδομένων σύμφωνα με τον νέο Ευρωπαϊκό Κανονισμό GDPR.
- ii. Εξουσιοδοτημένη πρόσβαση χρηστών
- iii. Ακεραιότητα δεδομένων
- iv. Εξωτερικές επιθέσεις
- v. Αποκατάσταση καταστροφών

Η προστασία προσωπικών δεδομένων αναφέρεται στη συμμόρφωση με το νέο Κανονισμό για την Προστασία των Δεδομένων (GDPR). Σε αυτό το πλαίσιο περιλαμβάνονται μέτρα που σχετίζονται με:

- Τους ελέγχους ασφαλείας για την πρόληψη, τον εντοπισμό και την αντιμετώπιση τρωτών σημείων και παραβιάσεων στα δεδομένα.
- Μηχανισμούς για τον έλεγχο της χρήσης και της πρόσβασης στα προσωπικά δεδομένα.
- Την υποβολή στοιχείων σχετικά με τα δεδομένα των ατόμων που δραστηριοποιούνται και τη διατήρηση της απαιτούμενης τεκμηρίωσης.

Οι χρήστες θα πρέπει να έχουν πρόσβαση στα δεδομένα τους καθώς και πληροφόρηση αναφορικά με το ποιος απέκτησε πρόσβαση στα δεδομένα τους και τότε (παρόμοιος μηχανισμός υπάρχει και στο σύστημα ICISnet). Επομένως, καθίσταται επιτακτική η ύπαρξη ενός συστήματος καταγραφής για την παρακολούθηση των συναλλαγών με δυνατότητα δημιουργίας φίλτρων, αρχείων και αναλύσεων μηνυμάτων καταγραφής.

Η πρόσβαση των χρηστών αποτελεί κλειδί για την προστασία των δεδομένων. Από τη φύση του συστήματος θα πρέπει να έχουν πρόσβαση μόνο εσωτερικοί χρήστες (οι υπάλληλοι της Α.Α.Δ.Ε.). Η πρόσβαση των χρηστών θα πρέπει να προσδιοριστεί με ακρίβεια κατά τη μελέτη εφαρμογής.

Η ακεραιότητα των βεβαιώσεων / αρχείων / εγγράφων / σχεδίων πληρωμής κ.τ.λ. είναι ένα άλλο σημαντικό ζήτημα ασφαλείας για το σύστημα που θα δημιουργηθεί. Το σύστημα θα πρέπει να διασφαλίζει την ακεραιότητα των παραγόμενων και να δίνεται η δυνατότητα για



Ε.Π.
ΜΕΤΑΡΡΥΘΜΙΣΗ
ΔΗΜΟΣΙΟΥ
ΤΟΜΕΑ



Με τη συγχρηματοδότηση της Ελλάδας και της Ευρωπαϊκής Ένωσης

πρόσβαση προς έλεγχο από αρμόδιους εξουσιοδοτημένους υπαλλήλους. Επιπλέον, όλα τα παραγόμενα από το σύστημα θα πρέπει να υπογράφονται ψηφιακά και ένας κωδικός επικύρωσης (σε μορφή δεκαεξαδικού αριθμού, γραμμωτού κώδικα ή κώδικα QR) θα πρέπει να εκτυπώνεται σε αυτά σε περίπτωση που χρειάζεται η υποβολή τους σε υπηρεσία άλλης χώρας. Θα πρέπει, επίσης, να υλοποιηθεί μια υπηρεσία για τον έλεγχο εγκυρότητας των παραγομένων από οποιονδήποτε ενδιαφερόμενο.

Οι εξωτερικές επιθέσεις αντιπροσωπεύουν σημαντικό κίνδυνο για τα διαδικτυακά πληροφοριακά συστήματα. Μια κοινά αποδεκτή ομαδοποίηση των κινδύνων παρέχεται από το Open Web Application Security Project (<https://www.owasp.org>) σε μια λίστα με τους 10 πιο κρίσιμους κινδύνους ασφάλειας διαδικτυακών εφαρμογών. Η ομάδα ανάπτυξης του συστήματος πρέπει να υιοθετήσει την αρχή "ασφάλεια από το σχεδιασμό" και να εφαρμόσει τις κατευθυντήριες οδηγίες από το OASP και τις σχετικές πρωτοβουλίες. Θα πρέπει επιπροσθέτως να τηρούνται κανόνες, πρακτικές, και πρότυπα ασφαλούς ανάπτυξης λογισμικού για αποφυγή ευπαθειών του κώδικα από κακόβουλες επιθέσεις ή λανθασμένες ενέργειες που οφείλονται στον ανθρώπινο παράγοντα (π.χ. sql injection, buffer / integer overflow, cross-site scripting). Κατά την παραλαβή του συστήματος θα πρέπει να διεξαχθούν δοκιμές ευπάθειας.

Από κει και πέρα στο πλαίσιο της συντήρησης του έργου και για τη διατήρηση της ασφάλειας πρέπει να τηρούνται κάποιες συγκεκριμένες ελάχιστες απαιτήσεις, στις οποίες να περιλαμβάνονται τουλάχιστον τα εξής:

- Υποχρέωση έγκαιρης ειδοποίησης για ενημερώσεις ασφαλείας
- Υποστήριξη αρμόδιων διαχειριστών και για την αξιολόγηση και εγκατάσταση ενημερώσεων
- Υποστήριξη κατά τη διαχείριση περιστατικών ασφαλείας
- Υποστήριξη αρμοδίων διαχειριστών στο πλαίσιο ενεργοποίησης πλάνου επιχειρησιακής συνέχειας.

Ο Ανάδοχος κατά τη φάση Ανάπτυξης του έργου, θα πρέπει να συμπεριλάβει τις Απαιτήσεις Ασφάλειας που προκύπτουν μετά από σχετική ανάλυση, λαμβάνοντας υπόψη τουλάχιστον τα εξής:

- Πλήρης συμμόρφωση με το ισχύον Πλαίσιο Ασφάλειας Πληροφοριακών Συστημάτων του Υπουργείου Οικονομικών (ΠΑΠΣ-ΥΠΟΙΚ) και το εφαρμοζόμενο Νομικό Πλαίσιο, συμπεριλαμβανομένων τυχόν Διεθνών Συμφωνιών που εφαρμόζονται.



Ε.Π.
ΜΕΤΑΡΡΥΘΜΙΣΗ
ΔΗΜΟΣΙΟΥ
ΤΟΜΕΑ



Με τη συγχρηματοδότηση της Ελλάδας και της Ευρωπαϊκής Ένωσης

- Συμμόρφωση με την εφαρμοζόμενη Αρχιτεκτονική Ασφάλειας και τους μηχανισμούς ασφάλειας των Κεντρικών Υπολογιστικών Υποδομών. Π.χ. Ζώνες Δικτύου, αυθεντικοποίηση, κατάλογοι χρηστών, κεντρικά συστήματα καταγραφής, εργαλεία διαχείρισης κ.λπ..
- Ανάλυση των Απειλών που εφαρμόζονται βάσει πρότερης εμπειρίας και διεθνούς βιβλιογραφίας σε αντίστοιχες περιπτώσεις
- Εξισορρόπηση μεταξύ Επιχειρησιακών αναγκών και Ασφάλειας έτσι ώστε να υλοποιηθούν τουλάχιστον τα απολύτως αναγκαία μέτρα ασφαλείας.

2.7.2 Ρήτρες εμπιστευτικότητας Συμβάσεων Έργου

Κατά την κατάρτιση συμβάσεων έργου, θα πρέπει πέραν των απαιτήσεων ασφάλειας να περιλαμβάνεται κατάλληλη ενότητα που θα διασφαλίζει την εμπιστευτικότητα και ακεραιότητα πληροφοριών της Α.Α.Δ.Ε. που δύναται να περιέλθουν στη γνώση του Αναδόχου στο πλαίσιο εργασιών του. Παραδείγματα τέτοιων πληροφοριών μπορεί να σχετίζονται με την εσωτερική οργάνωση των διαφόρων Αρχών και τον τρόπο λειτουργίας των συστημάτων τους. Θα περιλαμβάνονται τουλάχιστον τα εξής:

- Δεν επιτρέπεται χρήση των πληροφοριών αυτών, πέραν του σκοπού των εργασιών που ανατίθενται.
- Θα λαμβάνονται από τον ανάδοχο όλα τα απαραίτητα μέτρα για την προστασία των πληροφοριών καθ' όλη τη διάρκεια των εργασιών του. Εάν οποιαδήποτε στιγμή, υπάρξουν ενδείξεις ότι έχουν διαρρεύσει ή πρόκειται να διαρρεύσουν πληροφορίες, θα ενημερωθεί άμεσα ο Υπεύθυνος Έργου της Α.Α.Δ.Ε.
- Θα ακολουθείται κάθε επιπλέον έγγραφη οδηγία ή ενημέρωση ασφάλειας που θα δοθεί από την Α.Α.Δ.Ε. για την προστασία των πληροφοριών.
- Δε θα μεταβληθούν ή διαγραφούν πληροφορίες της Α.Α.Δ.Ε. και των άλλων Δημόσιων Αρχών χωρίς προηγούμενη έγγραφη ρητή άδεια.
- Σε περίπτωση που ζητηθεί από την Α.Α.Δ.Ε., δύναται να ελεγχθεί οποιοσδήποτε προσωπικός υπολογιστής ή φορητό αποθηκευτικό μέσο του αναδόχου, βρεθεί στην υπηρεσία.
 - Κατόπιν της περάτωσης των εργασιών, οι πληροφορίες της Α.Α.Δ.Ε. και των άλλων Δημόσιων Αρχών, διαγράφονται από υπολογιστικά συστήματα και φορητά αποθηκευτικά μέσα του Αναδόχου.
 - Οι όροι της σύμβασης δεσμεύουν τον Ανάδοχο ακόμα και μετά τη λήξη των εργασιών του στην Α.Α.Δ.Ε.



Ε.Π.
ΜΕΤΑΡΡΥΘΜΙΣΗ
ΔΗΜΟΣΙΟΥ
ΤΟΜΕΑ



Με τη συγχρηματοδότηση της Ελλάδας και της Ευρωπαϊκής Ένωσης

2.7.3 Σχεδιασμός τεχνολογικής λύσης

Κατά τα αρχικά στάδια όπου διενεργείται η Μελέτη Εφαρμογής και αποφασίζεται ο σχεδιασμός της τεχνολογικής λύσης που θα αναπτυχθεί, θα πρέπει να υπάρχει συμμόρφωση με το ισχύον ΠΑΠΣ - ΥΠΟΙΚ. Ιδιαίτερη προσοχή θα πρέπει να δίδεται στις επιμέρους πολιτικές ασφαλείας που αφορούν μηχανισμούς ασφάλειας, ιδίως:

- Πολιτική Διαχείρισης Πρόσβασης,
- Πολιτική Διαχείρισης Αρχείων Καταγραφής,
- Πολιτική Προστασίας Επικοινωνιών και Δικτύων,
- Πολιτική επιχειρησιακής συνέχειας,
- Πολιτική Φυσικής και Περιβαλλοντικής Ασφάλειας.

Παράλληλα, η τεχνολογική λύση θα πρέπει να είναι συμβατή με την υπάρχουσα Αρχιτεκτονική Ασφαλείας των Κεντρικών Υπολογιστικών Υποδομών.

2.7.4 Μελέτη Ασφάλειας

Αφού αποφασιστεί ο σχεδιασμός της τεχνολογικής λύσης, απαιτείται η διενέργεια Μελέτης Ασφάλειας από εξειδικευμένο προσωπικό του Αναδόχου με αποδεδειγμένη εμπειρία σε ανάλογες μελέτες σε αντίστοιχης κρισιμότητας ασφάλειας έργα. Η μελέτη αυτή τελεί υπό τον συντονισμό και την καθοδήγηση του Αυτοτελούς Τμήματος Ασφάλειας της ΓΔΗΛΕΔ και πρέπει κατ' ελάχιστο να περιλαμβάνει τα εξής βήματα:

1. Δημιουργία καταλόγου Πληροφοριακών Αγαθών και απόδοση σε αρμόδιους Ιδιοκτήτες μετά την ένταξη σε παραγωγική λειτουργία.
2. Αξιολόγηση Επιχειρησιακών Επιπτώσεων (BIA) προκειμένου να δημιουργηθεί αναλυτικός κατάλογος της αξίας των Αγαθών (ως προς την απώλεια Confidentiality / Integrity / Availability).
3. Διαβάθμιση των Αγαθών σύμφωνα με τις σχετικές διαδικασίες και το σχήμα διαβάθμισης εμπιστευτικότητας του ΠΑΠΣ - ΥΠΟΙΚ (Δημόσιο, Περιορισμένης Χρήσης, Εμπιστευτικό).
4. Διενέργεια Αξιολόγησης Απειλών, Ευπαθειών και Κινδύνων σύμφωνα με αναγνωρισμένη μεθοδολογία, ομότιμη αυτής του προτύπου ISO 27005:2013.
5. Κατάρτιση Σχεδίου Ασφάλειας με όλα τα προτεινόμενα μέτρα για την αντιμετώπιση των κινδύνων με βάση την ως ανωτέρω αξιολόγηση κινδύνων τηρώντας την αρχή της αναλογικότητας καθώς και εξισορρόπηση κόστους-οφέλους. Στο Σχέδιο Ασφαλείας Πληροφοριακού Συστήματος θα περιλαμβάνονται τουλάχιστον τα ακόλουθα:
 - Περιγραφή του πληροφοριακού συστήματος



Με τη συγχρηματοδότηση της Ελλάδας και της Ευρωπαϊκής Ένωσης

- Μέτρα ασφαλείας που εφαρμόζονται σε σχέση με τους κινδύνους που διαπιστώνονται.
- Ρόλοι & Αρμοδιότητες εμπλεκόμενου προσωπικού

Τα σχετικά παραδοτέα της Μελέτης Ασφάλειας θα πρέπει να οριστικοποιηθούν και να λάβουν την τελική έγκριση του Α.Τ.Α. πριν την οριστική επίσημη παραλαβή τους.

2.7.5 Αξιολόγηση Ασφάλειας

Απαιτείται να διενεργηθεί έλεγχος ασφαλείας από ανεξάρτητο εξειδικευμένο και έμπειρο σε αντίστοιχης κρισιμότητας έργα Ελεγκτή που θα περιλαμβάνει τα εξής:

- Έλεγχος συμμόρφωσης με το ισχύον ΠΑΠΣ - ΥΠΟΙΚ,
- Έλεγχος εφαρμογής του Σχεδίου Ασφάλειας που προέκυψε από τη Μελέτη Ασφάλειας,
- Αυτοματοποιημένοι έλεγχοι τρωτότητας με χρήση διαδεδομένων εργαλείων τουλάχιστον στις εξής περιοχές:
 - Τεχνικοί Έλεγχοι Ευπαθειών (Technical Vulnerability Assessment),
 - Έλεγχοι Διείσδυσης (penetration tests),
 - Έλεγχοι Ασφάλειας Εφαρμογών (web application tests)
 - Έλεγχοι Ανθεκτικότητας σε φορτίο (stress tests).

Τα σενάρια δοκιμών καθώς και τα αποτελέσματα των εν λόγω δοκιμών πρέπει να είναι καταγεγραμμένα σε παραδοτέα του έργου.

2.7.6 Ελάχιστες απαιτήσεις στο πλαίσιο της συντήρησης

Θα πρέπει να περιλαμβάνονται τουλάχιστον τα εξής:

- Υποχρέωση έγκαιρης ειδοποίησης για ενημερώσεις ασφαλείας
- Υποστήριξη αρμόδιων διαχειριστών και Α.Τ.Α. για την αξιολόγηση και εγκατάσταση ενημερώσεων
- Υποστήριξη Α.Τ.Α. στη διαχείριση περιστατικών ασφαλείας
- Υποστήριξη αρμοδίων διαχειριστών στο πλαίσιο ενεργοποίησης πλάνου επιχειρησιακής συνέχειας



Ε.Π.
ΜΕΤΑΡΡΥΘΜΙΣΗ
ΔΗΜΟΣΙΟΥ
ΤΟΜΕΑ



Με τη συγχρηματοδότηση της Ελλάδας και της Ευρωπαϊκής Ένωσης

Κατά τα στάδια σύνταξης προδιαγραφών έργων ανάπτυξης, θα πρέπει να συμπεριλαμβάνονται Απαιτήσεις Ασφάλειας που προκύπτουν μετά από σχετική ανάλυση, λαμβάνοντας υπόψη τουλάχιστον τα εξής:

- Πλήρης συμμόρφωση με το ισχύον Πλαίσιο Ασφάλειας Πληροφοριακών Συστημάτων του Υπουργείου Οικονομικών (ΠΑΠΣ - ΥΠΟΙΚ) και το εφαρμοζόμενο Νομικό Πλαίσιο, συμπεριλαμβανομένων τυχόν Διεθνών Συμφωνιών που εφαρμόζονται.
- Συμμόρφωση με την εφαρμοζόμενη Αρχιτεκτονική Ασφάλειας και τους μηχανισμούς ασφάλειας των Κεντρικών Υπολογιστικών Υποδομών. Π.χ. Ζώνες Δικτύου, αυθεντικοποίηση, κατάλογοι χρηστών, κεντρικά συστήματα καταγραφής, εργαλεία διαχείρισης κλπ.
- Ανάλυση των Απειλών που εφαρμόζονται βάσει πρότερης εμπειρίας και διεθνούς βιβλιογραφίας σε αντίστοιχες περιπτώσεις.
- Εξισορρόπηση μεταξύ Επιχειρησιακών αναγκών και Ασφάλειας έτσι ώστε να υλοποιηθούν τουλάχιστον τα απολύτως αναγκαία μέτρα ασφαλείας.

2.8 Λοιπές Τεχνικές Απαιτήσεις συστήματος

Ανοικτά Πρότυπα

Η γενική φιλοσοφία των συστημάτων πρέπει να ακολουθεί τις σύγχρονες τάσεις για ανοικτή αρχιτεκτονική (open architecture) και ανοικτά συστήματα (open systems). Ο όρος «ανοικτό» υποδηλώνει κατά βάση την ανεξαρτησία από συγκεκριμένο προμηθευτή και την υποχρεωτική χρήση προτύπων (standards), τα οποία διασφαλίζουν:

Την αρμονική συνεργασία και λειτουργία μεταξύ συστημάτων και λειτουργικών εφαρμογών διαφορετικών προμηθευτών.

Τη διαδικτυακή ή άλλη συνεργασία εφαρμογών που βρίσκονται σε διαφορετικά υπολογιστικά συστήματα.

Τη φορητότητα (portability) των εφαρμογών.

Τη δυνατότητα αύξησης του μεγέθους των μηχανογραφικών συστημάτων χωρίς αλλαγές στη δομή και τη φιλοσοφία

Την εύκολη επέμβαση στη λειτουργικότητα των εφαρμογών

Σύμφωνα με τα παραπάνω, και όσον αφορά την ανάπτυξη των εφαρμογών του παρόντος Έργου, ο Ανάδοχος θα πρέπει να εφαρμόσει:



Ε.Π.
ΜΕΤΑΡΡΥΘΜΙΣΗ
ΔΗΜΟΣΙΟΥ
ΤΟΜΕΑ



Με τη συγχρηματοδότηση της Ελλάδας και της Ευρωπαϊκής Ένωσης

Αρθρωτή ανάπτυξη και υλοποίηση.

Χρήση διεθνών και εμπορικών αποδεκτών προτύπων, όπως για παράδειγμα οι διαδικτυακές υπηρεσίες (web services) για την τυποποιημένη επικοινωνία μεταξύ υπολογιστικών συστημάτων.

Για τις εφαρμογές εξωστρεφών Υπηρεσιών, υλοποίηση βασισμένη σε αρχιτεκτονική τουλάχιστον 3 επιπέδων (3-tier architecture), η οποία περιλαμβάνει κατ' ελάχιστο, το επίπεδο των παρουσίασης, το επίπεδο επιχειρησιακής λογικής και το επίπεδο των δεδομένων.

Επιπρόσθετα, με δεδομένη την πληθώρα ανοικτών προτύπων (υπάρχουν πολλά ανοικτά και καλά τεκμηριωμένα vendor APIs, αλλά δεν διαλειτουργούν καλά μεταξύ τους), η υιοθέτηση κάποιου ή κάποιων πρέπει να διερευνηθεί κατά τη διάρκεια σχεδίασης της υλοποίησης του Έργου και να καθορισθεί στη Μελέτη Εφαρμογής (Φάση Β').

Ο Ανάδοχος θα πρέπει να προβλέψει δοκιμές διαλειτουργικότητας (inter-operability tests) για να επιβεβαιώσει την εκπλήρωση των ανωτέρω.

Απαιτήσεις Ποιότητας Σχεδιασμού και Ανάπτυξης

Ο Ανάδοχος οφείλει να διασφαλίσει την ποιότητα του λογισμικού και να ακολουθήσει μεθόδους και διαδικασίες διασφάλισης ποιότητας όσον αφορά διαδικασίες σχετικές με :

Ανάλυση λειτουργικών απαιτήσεων εφαρμογών

Ανάλυση και σχεδιασμός διεπαφών

Σχεδίαση process model με χρήση BPM / UML διαγραμμάτων

Διεκπεραίωση λαθών που δύνανται να προκύψουν κατά τη διάρκεια εκτέλεσης ροών εργασίας

Δοκιμές συστήματος και ειδικά για:

δοκιμές επιμέρους υποσυστημάτων πχ. αλγόριθμοι κτλ. (unit testing)

δοκιμές σε επίπεδο πλήρους εφαρμογής δηλ. κύκλοι εφαρμογών συμπεριλαμβανομένων και οριζόντιων υπηρεσιών (system testing), και τέλος

δοκιμές αποδοχής χρηστών (user acceptance tests) και μετρικοί όροι αποδοχής χρηστικότητας (usability acceptance metrics)

δοκιμές ασφαλείας (IT security penetration tests)

Ανάλυση απαιτήσεων μεγέθους απαιτούμενης μνήμης (τόσο σε επίπεδο ενεργού χρήστη – active sessions - όσο και σε επίπεδο εφαρμογής)



Ε.Π.
ΜΕΤΑΡΡΥΘΜΙΣΗ
ΔΗΜΟΣΙΟΥ
ΤΟΜΕΑ



Με τη συγχρηματοδότηση της Ελλάδας και της Ευρωπαϊκής Ένωσης

Δοκιμασίες υψηλού φόρτου (stress testing) και μετρικοί όροι αποδοχής

Μετά την υλοποίηση των δοκιμών και αξιολόγηση των συμπερασμάτων που θα εξαχθούν, ο Ανάδοχος οφείλει να προβεί σε διορθωτικές παρεμβάσεις, κατά τη φάση των δοκιμών και της υποστήριξης της παραγωγικής λειτουργίας, σύμφωνα με τις υποδείξεις της Ε.Π.Ε.

Απαιτήσεις Ευχρηστίας Συστήματος

Το πληροφοριακό σύστημα της παρούσας διακήρυξης χαρακτηρίζεται από τις ιδιαίτερες απαιτήσεις που έχει για υψηλό επίπεδο χρηστικότητας στην οργάνωση και παρουσίαση των υπηρεσιών του. Ο Ανάδοχος θα πρέπει να λάβει υπόψη κατά το σχεδιασμό, την ευαισθησία και κρισιμότητα των διακινούμενων πληροφοριών καθώς και την επιχειρησιακή και λογική πολυπλοκότητα συγκεκριμένων παρεχόμενων υπηρεσιών.

Κρίνεται ότι ο σχεδιασμός των εφαρμογών με βασική αρχή την επίτευξη υψηλής χρηστικότητας και εργονομίας είναι κρίσιμος παράγοντας επιτυχίας για το παρόν έργο (common look & feel). Η λογική/λειτουργική πληρότητα των εφαρμογών δεν αποτελεί από μόνη της ικανή συνθήκη για επιτυχή λειτουργία του συστήματος, αλλά οφείλει να συνυπάρχει με μία διεπαφή που τις καθιστά εύκολες στη διεκπεραίωση των συναλλαγών χωρίς την προσφυγή σε οποιουδήποτε τύπου εκπαίδευση, πέραν της προκαθορισμένης από τη σύμβαση.

Ο Ανάδοχος πρέπει να τεκμηριώσει στην προσφορά του το πλάνο δοκιμών χρηστικότητας και σχεδιαστικών προσαρμογών που θα ακολουθήσει για να διασφαλίσει το επιθυμητό επίπεδο χρηστικότητας.

Τονίζεται πως η χρηστικότητα των εφαρμογών θα πρέπει να βασίζεται εκτός από εργονομικούς κανόνες σε διεθνή πρότυπα όπως τα: WAI (Web Accessibility Initiative - W3C), ISO-9241, ISO-13407 κ.λπ., καθώς και βελτιωμένων εκδόσεων αυτών.

Ειδικότερα θα πρέπει να ληφθούν κατά την υλοποίηση τα παρακάτω υπόψη του Αναδόχου:

Πελατοκεντρική Αντίληψη

Οι παρεχόμενες πληροφορίες και λειτουργίες πρέπει να είναι προσανατολισμένες στις ανάγκες και το μοντέλο αντίληψης της εσωτερικής οργάνωσης και διοικητικής δομής των Αρχών.

Απλότητα / Διαφάνεια

Ο χρήστης θα πρέπει να ολοκληρώνει τις εργασίες του χωρίς να αντιλαμβάνεται τεχνικές λεπτομέρειες ή εσωτερικές διεργασίες διεκπεραίωσης των συναλλαγών.



Ε.Π.
ΜΕΤΑΡΡΥΘΜΙΣΗ
ΔΗΜΟΣΙΟΥ
ΤΟΜΕΑ



Με τη συγχρηματοδότηση της Ελλάδας και της Ευρωπαϊκής Ένωσης

Οι εφαρμογές θα πρέπει να σχεδιαστούν και να υλοποιηθούν κατά τρόπο που θα επιτρέπει τη χρήση τους από χρήστες με διαφορετικές υπολογιστικές υποδομές (λογισμικό και Η/Υ) καθώς και με διαφορετικό επίπεδο εξοικείωσης με την τεχνολογία πληροφορικής. Δεν θα πρέπει να απαιτείται από τους χρήστες αναβάθμιση των υπολογιστικών συστημάτων τους ή αυξημένες τεχνικές γνώσεις στη χρήση Η/Υ, πέραν των ελαχίστων δυνατών που είναι ευρέως αποδεκτοί και αυτονόητοι. Στα εργαλεία που θα χρησιμοποιηθούν για τον έλεγχο των εφαρμογών, θα πρέπει να συμπεριληφθούν όσο το δυνατόν περισσότερες διαφορετικές πλατφόρμες υπολογιστικών συστημάτων (λειτουργικά συστήματα, φυλλομετρητές-browsers κ.λπ.).

Συνέπεια

Οι εφαρμογές θα πρέπει να έχουν ομοιόμορφη εμφάνιση και να τηρείται συνέπεια στη χρήση των λεκτικών και των συμβόλων. Το λεξιλόγιο που χρησιμοποιείται για την περιγραφή εννοιών, σημείων και λειτουργιών σε όλο το εύρος των εφαρμογών, των συστημάτων και των παρεχόμενων υπηρεσιών, πρέπει να είναι συνεπές. Αντίστοιχη συνέπεια πρέπει να επιδεικνύουν οι οποιεσδήποτε γραφικές απεικονίσεις, διαμόρφωση σελίδων και η τοποθέτηση αντικειμένων στο χώρο των σελίδων/ιστοσελίδων. Στο επίπεδο των εφαρμογών και διαδραστικών λειτουργιών, παρόμοιες λεκτικές και λειτουργικές απεικονίσεις πρέπει να αντιστοιχούν σε ανάλογα αποτελέσματα.

Αξιοπιστία

Ο χρήστης πρέπει να έχει σαφείς διαβεβαιώσεις αλλά και επίκτητη αντίληψη δια μέσου της εμφάνισης και συμπεριφοράς του συστήματος ότι:

Οι συναλλαγές του διεκπεραιώνονται με ασφάλεια (όπου αυτό είναι απαραίτητο ή απαιτητό).

Οι πληροφορίες που λαμβάνει από το σύστημα είναι αξιόπιστες, ακριβείς και επικαιροποιημένες.

Οι πληροφορίες που εισάγει στο σύστημα είναι σωστές και αρκετές (ελαχιστοποίηση λαθών χρήστη μέσω ολοκληρωμένου πρωτοβάθμιου ελέγχου).

Η ακεραιότητα των δεδομένων διασφαλίζεται κατά τη μεταφορά τους.

Η συμπεριφορά του συστήματος είναι προβλέψιμη.

Τα όρια των συναλλαγών του χρήστη (συναλλασσόμενου) με το σύστημα πρέπει να είναι σαφώς διακριτά, ενδεικτικά, ο χρήστης δεν πρέπει να έχει καμία αμφιβολία για το εάν η συναλλαγή του έχει ολοκληρωθεί ή χρειάζεται να προβεί σε περαιτέρω ενέργειες. Αυτό επιτυγχάνεται με υψηλά επίπεδα πληροφόρησης (on-line και off-line).

Απόκριση

Για όλα τα κανάλια επικοινωνίας ο Ανάδοχος θα δείξει με KPIs τη βελτίωση του επιπέδου υπηρεσιών εξυπηρέτησης, σε σχέση με την υφιστάμενη κατάσταση. Αναλυτικά στοιχεία



Με τη συγχρηματοδότηση της Ελλάδας και της Ευρωπαϊκής Ένωσης

αποδοτικότητας των υπηρεσιών εξυπηρέτησης, θα είναι ανά πάσα στιγμή διαθέσιμα στην Α.Α.Δ.Ε. και στη Γ.Γ.Π.Σ.Δ.Δ.

Παραδείγματος χάριν, οι λειτουργίες του κόμβου/πύλης θα πρέπει να έχουν γρήγορο χρόνο απόκρισης (≤ 3 sec), εκτός ειδικών εξαιρετικών περιπτώσεων για τις οποίες ο χρήστης θα ενημερώνεται σχετικά. Τα βήματα και οι ενέργειες από την πλευρά του χρήστη για κάθε επιθυμητή λειτουργία πρέπει να είναι ελαχιστοποιημένα και ανάλογα με το προφίλ του, στα πλαίσια της λογικής προσδοκίας η οποία σχηματίζεται από την περιγραφή του συστήματος, την επίδοση παρόμοιων συστημάτων και την επίδοση ισοδύναμων εναλλακτικών υπηρεσιών.

Στα πλαίσια του Έργου, θα πρέπει να ικανοποιούνται συγκεκριμένοι χρόνοι απόκρισης (δείκτες απόκρισης) αναφορικά και με τους εσωτερικούς αλλά και τους εξωτερικούς χρήστες. Ειδικότερα η καθυστέρηση απόκρισης του όποιου συστήματος εξυπηρέτησης στην εκπλήρωση ενός **αιτήματος θα πρέπει να μην υπερβαίνει τα 3 seconds (≤ 3 sec)** και με ελάχιστη απαιτούμενη **ταυτόχρονη** πρόσβαση από 100 χρήστες.

Προσανατολισμός

Σε κάθε σημείο της περιήγησής του στη διαδικτυακή πλατφόρμα (web), ο χρήστης θα πρέπει να έχει στη διάθεσή του εμφανή σημάδια που να υποδεικνύουν που βρίσκεται (θεματική ενότητα ή εφαρμογή, κατηγορία, λειτουργία κ.λπ.), πού μπορεί να πάει και τί μπορεί/ή τί πρέπει να κάνει.

Ο Ανάδοχος θα περιγράψει στην προσφορά του, αναλυτικά, τη μεθοδολογία που θα ακολουθήσει για το σχεδιασμό και την ανάπτυξη των ψηφιακών υπηρεσιών, του επιπέδου παρουσίασης, των συστημάτων/υποσυστημάτων και των εφαρμογών, τεκμηριώνοντας τη συστηματική του προσέγγιση για τη διασφάλιση των παραπάνω γενικών σχεδιαστικών αρχών ως προς το τελικό προϊόν.

Απαιτήσεις Διασυνδεσιμότητας

Η διασυνδεσιμότητα στην παρούσα Διακήρυξη ορίζεται ως εξής:

- Διασυνδεσιμότητα του προτεινόμενου συστήματος με την πληροφοριακή υποδομή της Γ.Γ.Π.Σ.Δ.Δ. και της Α.Α.Δ.Ε.
- Διασυνδεσιμότητα ανάμεσα στα υποσυστήματα που θα αναπτυχθούν στα πλαίσια του προτεινόμενου συστήματος.

Ο Ανάδοχος οφείλει να προσφέρει λύση που ολοκληρώνει με το μέγιστο δυνατό τρόπο το νέο σύστημα με τις υπηρεσίες και τα πληροφοριακά συστήματα της Α.Α.Δ.Ε και των άλλων Έργων της.



Ε.Π.
**ΜΕΤΑΡΡΥΘΜΙΣΗ
ΔΗΜΟΣΙΟΥ
ΤΟΜΕΑ**



Με τη συγχρηματοδότηση της Ελλάδας και της Ευρωπαϊκής Ένωσης

Απαιτήσεις Επεκτασιμότητας / Παραμετρικότητας

Το παρόν Έργο αποτελεί δυναμικό σύστημα του οποίου οι απαιτήσεις και λειτουργίες αναμένεται να διογκωθούν στο μέλλον ή να πρέπει να προσαρμοστούν σε μελλοντικές διοικητικές και άλλες μεταβολές. Δεδομένων των διαστάσεων της επένδυσης που γίνεται με το παρόν έργο, είναι σημαντικό να διασφαλιστεί ένα επίπεδο επεκτασιμότητας που θα επιτρέψει την αξιοποίηση του Έργου σε βάθος χρόνου.

Όλες οι εφαρμογές που θα αναπτυχθούν θα πρέπει να είναι παραμετρικές, επεκτάσιμες, και προσαρμόσιμες σε ενδεχόμενες αλλαγές του θεσμικού και νομικού πλαισίου που διέπει τη λειτουργία του Έργου.

Απαιτήσεις Συμβατότητας και Ομαλής Ολοκλήρωσης

Η λύση που θα προταθεί θα πρέπει να είναι καταλλήλως προσαρμοσμένη και να διαλειτουργεί με την υφιστάμενη τεχνολογική υποδομή της Γ.Γ.Π.Σ.Δ.Δ. και να λαμβάνει υπόψιν τους γενικότερους επιχειρησιακούς της στόχους που αφορούν ενοποίηση τεχνολογιών, υποδομών, εφαρμογών και δεδομένων (enterprise integration).

Παράλληλα, απαιτείται υψηλός βαθμός ολοκλήρωσης των λειτουργικών ενοτήτων και των υποσυστημάτων σε ενιαίο σύστημα. Είναι ιδιαίτερα κρίσιμης σημασίας η εγγενής δυνατότητα ολοκλήρωσης των λειτουργικών ενοτήτων/υποσυστημάτων σε επίπεδο λειτουργικότητας και ενιαίας εισόδου/ταυτοποίησης.

Επιπρόσθετα απαιτείται η πλήρης οριζόντια διαλειτουργικότητα μεταξύ των λειτουργικών ενοτήτων (υποσυστημάτων) του Έργου.

Απαιτήσεις Ηλεκτρονικής Προσβασιμότητας / Χρηστικότητας Υπηρεσιών

Προκειμένου να διασφαλίζεται υψηλός βαθμός φιλικότητας στην αλληλεπίδραση με το σύνολο των προσφερόμενων ηλεκτρονικών υπηρεσιών και του περιεχομένου του Έργου, η κατασκευή αυτών θα πρέπει να συμμορφώνεται πλήρως με τις ελέγξιμες «Οδηγίες για την Προσβασιμότητα του Περιεχομένου του Ιστού» έκδοση 2.0, σε επίπεδο προσβασιμότητας απαιτείται τουλάχιστον επίπεδο –AA– (WCAG 2.0 level AA).

Ειδικότερα θα πρέπει να ληφθούν κατά την υλοποίηση τα παρακάτω υπόψη του Αναδόχου:

Πρόσβαση / Προσπέλαση

Η προσπέλαση να είναι εφικτή μέσω τυπικής εφαρμογής περιήγησης διαδικτύου (Web Browser). Όλες οι παραγόμενες ιστοσελίδες της διαδικτυακής πλατφόρμας (web), θα πρέπει να είναι αναγνώσιμες από όλους τους καθιερωμένους περιηγητές της αγοράς



Με τη συγχρηματοδότηση της Ελλάδας και της Ευρωπαϊκής Ένωσης

(Internet Explorer, Microsoft Edge, Mozilla Firefox, Opera, Apple Safari, Google Chrome κ.λπ.).

Ελαχιστοποίηση των απαιτήσεων για τα συστήματα πελάτη (client) με ενσωμάτωση της επιχειρησιακής λογικής στις λειτουργίες του server, με στόχο τη δυνατότητα πρόσβασης στο σύνολο των λειτουργιών του συστήματος δια μέσου απλών περιηγητών (web browsers).

Υποστήριξη όλων των ευρέως διαδεδομένων πρωτοκόλλων μεταφοράς πληροφορίας και δεδομένων (FTP, HTTP, HTTPS κ.λπ.), σε συνδυασμό με λειτουργίες ακέραιης και ασφαλούς μεταφοράς (κρυπτογραφημένη επικοινωνία).

Να λαμβάνει υπόψη του βασικές αρχές προσβασιμότητας σε άτομα με ειδικές ανάγκες (ΑμεΑ), σύμφωνα με διεθνώς αναγνωρισμένα πρότυπα.

Πλοήγηση / Υποστήριξη Χρηστών

Το σύστημα θα περιλαμβάνει λειτουργίες υποστήριξης και βοήθειας στους χρήστες οι οποίες θα παρέχουν κατάλληλες πληροφορίες, όποτε και όταν απαιτούνται. Κατ' ελάχιστο θα πρέπει να παρέχεται:

Παροχή βοήθειας βάσει περιεχομένου (Context Sensitive On-Line Help), έτσι ώστε να παρέχεται πρόσβαση στην κατάλληλη πληροφορία ανάλογα με τις λειτουργίες και το ρόλο του εκάστοτε χρήστη.

Παροχή βοήθειας με tutorials και user guides όπου είναι σχετικό.

Πρόσβαση στα αρχεία βοήθειας με περισσότερους του ενός τρόπους, όπως: δια μέσου πινάκων περιεχομένου (με αντίστοιχους συνδέσμους), με άμεση υποβολή ερωτήσεων με τη μορφή λέξεων κλειδιών, δια μέσου αλφαβητικού ευρετηρίου λέξεων ή και συνδέσμων σχετικών θεμάτων κ.λπ.

Όλο το περιβάλλον χρήστη (user interface, on-line help, μηνύματα κ.λπ.) θα πρέπει να είναι γραμμένο στην ελληνική, ενώ τα αναλυτικά εγχειρίδια χρήσης επίσης στην ελληνική.

Το σύστημα θα πρέπει να προσφέρει ομοιόμορφο περιβάλλον για όλες τις εφαρμογές του, όπως: Λίστες λειτουργιών (Menu), εργαλειοθήκες (Toolbar), συντομεύσεις λειτουργιών (keyboard shortcuts) κ.λπ..

Πρόσβαση σε εργασίες σχετικές με το απεικονιζόμενο αντικείμενο ή την εκτελούμενη εργασία (content sensitive command).

Η συμμόρφωση με τις παραπάνω τεχνικές προδιαγραφές ηλεκτρονικής προσβασιμότητας θα πρέπει να ελεγχθεί με συστηματικό τρόπο με ευθύνη του Αναδόχου, ο οποίος επιπλέον υποχρεούται να παραδώσει σχετικό με τα ΑμεΑ παραδοτέο στο οποίο να αναφέρονται επακριβώς οι πρόνοιες που ακολουθήθηκαν για την τήρηση των προδιαγραφών αυτών, καθώς και τυχόν αποτελέσματα ελέγχων.



Ε.Π.
**ΜΕΤΑΡΡΥΘΜΙΣΗ
ΔΗΜΟΣΙΟΥ
ΤΟΜΕΑ**



Με τη συγχρηματοδότηση της Ελλάδας και της Ευρωπαϊκής Ένωσης

Πολιτική Αδειών Χρήσης

Πολιτική της Γ.Γ.Π.Σ.Δ.Δ. είναι η υιοθέτηση λύσεων που είναι βασισμένες σε site license μοντέλα. Αν παρόλα αυτά δεν είναι δυνατόν να παρασχεθεί τέτοια λύση που να καλύπτει τις απαιτήσεις και τον προϋπολογισμό, αυτό θα πρέπει να τεκμηριωθεί από τον Ανάδοχο. Σε αυτή την περίπτωση, οι απαραίτητες άδειες χρήσης θα είναι ανά θέση εργασίας (per seat) ανάλογα με το είδος της εφαρμογής και θα είναι κατανεμημένες με βέλτιστο τρόπο από τεχνικοοικονομικής άποψης, προκειμένου να καλύπτει τις απαιτήσεις του Έργου. Επιπρόσθετα, ο Ανάδοχος θα πρέπει να διασφαλίσει ότι η προσθήκη νέων χρηστών κατά τη διάρκεια υλοποίησης ή/και της παραγωγικής λειτουργίας του Έργου δεν θα επιφέρει πρόσθετο κόστος για την Αναθέτουσα Αρχή και ότι η απλή πρόσβαση στις εφαρμογές του Έργου δεν θα εμπίπτει σε πολιτική κοστολόγησης αδειών.

2.9 Υπηρεσίες εκπαίδευσης στο νέο Πληροφοριακό Σύστημα

Η Εκπαίδευση του εξειδικευμένου τεχνικού προσωπικού της Αναθέτουσας Αρχής που θα υποστηρίζει τη λειτουργία και τη διαχείριση του Έργου, των επιτελικών και των απλών χρηστών θεωρείται κρίσιμος παράγοντας επιτυχίας και περιλαμβάνεται στις βασικές υποχρεώσεις του Αναδόχου του παρόντος Έργου. Απαραίτητη προϋπόθεση θεωρείται η φάση της εκπαίδευσης να υλοποιηθεί πριν την πιλοτική και παραγωγική λειτουργία του συστήματος (Φάση Ε' §3.1), ώστε το προσωπικό που θα εκπαιδευθεί να είναι σε θέση να ανταποκριθεί πλήρως στα καθήκοντά του (γνώση και ευχέρεια για την εκτέλεση των αναλυτικών και καταγεγραμμένων σεναρίων δοκιμών), ανάλογα με το ρόλο του, κατά την έναρξη της πιλοτικής και μετέπειτα της παραγωγικής λειτουργίας.

Οι στόχοι των υπηρεσιών εκπαίδευσης είναι:

Η ολοκληρωμένη μεταφορά τεχνογνωσίας προς ένα ικανό πυρήνα εξειδικευμένου τεχνικού προσωπικού της Αναθέτουσας Αρχής, οι οποίοι θα αναλάβουν μετά το πέρας του Έργου την αδιάλειπτη και εύρυθμη λειτουργία, τη διαχείριση, υποστήριξη, επικαιροποίηση και περαιτέρω αναβάθμιση του συστήματος των παρεχόμενων υπηρεσιών και λειτουργιών του περιβάλλοντος.

Η ανάπτυξη των κατάλληλων δεξιοτήτων σε ένα αντιπροσωπευτικό αριθμό επιτελικών και απλών χρηστών του συστήματος, ώστε να υποστηρίξουν τη διαδικασία της πιλοτικής λειτουργίας, της πλήρους ένταξης σε παραγωγική λειτουργία, να υποστηρίξουν τους συναδέλφους τους μετά τη λήξη του έργου του Αναδόχου, να αναγνωρίζουν σφάλματα στη λειτουργία του Έργου και να ενεργοποιούν τις αντίστοιχες διαδικασίες.

Η συμβολή στην αρχική και συνεχιζόμενη εκπαίδευση των υπαλλήλων Αναθέτουσας Αρχής και των άλλων Αρχών με στόχο την εκμάθηση και εξοικείωσή τους στη χρήση των νέων και αναπτυσσομένων συστημάτων και την εξοικείωση/χρήση νέων τεχνολογιών.



Με τη συγχρηματοδότηση της Ελλάδας και της Ευρωπαϊκής Ένωσης

Οι υπηρεσίες εκπαίδευσης απευθύνονται σε κατηγορίες εκπαιδευομένων, με βάση τον ρόλο κάθε στελέχους στο σύστημα. Ενδεικτικά αναφέρονται:

- **Διαχειριστές** του Συστήματος (τεχνικοί διαχειριστές συστήματος και υπεύθυνοι παραμετροποίησης και προσαρμογής υποσυστημάτων)
- **Επιτελικοί** Χρήστες (υπάλληλοι με αυξημένες δυνατότητες/αρμοδιότητες, δηλαδή Υπεύθυνοι Εισαγωγής/Καταχώρησης Δεδομένων, Υπεύθυνοι Παρακολούθησης)
- **Απλοί Χρήστες**

Αναλυτικότερα, οι υποχρεώσεις του Αναδόχου θα είναι οι ακόλουθες:

Σχεδιασμός και οργάνωση της δράσης κατάρτισης

Βασικές ενέργειες που περιλαμβάνονται στο σχεδιασμό και την οργάνωση καλύπτουν:

Οριστικοποίηση του ακριβούς σεναρίου κατάρτισης. Ο τρόπος διεξαγωγής της κατάρτισης θα πρέπει να λάβει υπόψη τα πραγματικά δεδομένα και ανάγκες που θα προκύψουν κατά την ανάπτυξη της επιχειρησιακής λύσης του έργου.

Ο τελικός σχεδιασμός θα πρέπει να προβλέπει ένα λειτουργικό τρόπο οργάνωσης των εκπαιδευτών, των κατηγοριών και των τμημάτων εκπαιδευομένων, ενώ θα πρέπει να συντονίζεται με το χρονοπρογραμματισμό του όλου έργου.

Βασικές εργασίες διαχείρισης: Τέτοιες εργασίες περιλαμβάνουν την κατάστρωση αναλυτικού εκπαιδευτικού χρονοδιαγράμματος, τη διαχείριση των εκπαιδευομένων (ενδεικτικά, έγκαιρη ενημέρωση για τους χώρους και ώρες κατάρτισης κ.λπ.).

Σχεδιασμός των κύκλων εκπαίδευσης

Με βάση τις ανάγκες που προκύπτουν από το νέο σύστημα, θα πρέπει να καθοριστεί το αναλυτικό εκπαιδευτικό αντικείμενο για κάθε διακριτή κατηγορία καταρτιζόμενων και να προετοιμαστεί το αντίστοιχο υλικό. Το εκπαιδευτικό υλικό στοχεύει να:

καλύψει τις ανάγκες των καταρτιζόμενων κατά τους κύκλους σεμιναρίων που θα παρακολουθήσουν (ειδικές παρουσιάσεις, σημειώσεις κ.λπ.)

παράσχει επαρκή και αναλυτική πληροφόρηση που θα μπορεί να αξιοποιηθεί μετά την ολοκλήρωση των κύκλων σεμιναρίων (λεπτομερές υλικό αναφοράς για τεχνικούς και διαχειριστές, εγχειρίδια και βοηθήματα για τους χρήστες που θα μπορούν να συμβουλευτούν κατά την άσκηση των δραστηριοτήτων τους κ.λπ.)

Αναπαραγωγή και διανομή εκπαιδευτικού υλικού

Ο Ανάδοχος θα αναλάβει την αναπαραγωγή και διανομή του εκπαιδευτικού υλικού για το σύνολο του προσωπικού που θα εκπαιδευτεί. Το εκπαιδευτικό υλικό θα παραδοθεί στην Αναθέτουσα Αρχή και σε ηλεκτρονική μορφή.



Με τη συγχρηματοδότηση της Ελλάδας και της Ευρωπαϊκής Ένωσης

Παροχή απαραίτητων υποδομών και μέσω

Την ευθύνη εγκατάστασης του εκπαιδευτικού περιβάλλοντος για τις ανάγκες εκπαίδευσης την έχει ο Ανάδοχος σε χώρο που θα του υποδείξει η Αναθέτουσα Αρχή. Η εγκατάσταση του εκπαιδευτικού περιβάλλοντος θα γίνει στον σχετικό εξοπλισμό ή σε ισοδύναμο που θα διαθέσει ο Ανάδοχος στο πλαίσιο του παρόντος Έργου και οι εκπαιδεύσεις της παρούσας φάσης θα λάβουν χώρα είτε στον ανωτέρω αναφερόμενο χώρο, είτε σε χώρο του Αναδόχου, είτε εξ αποστάσεως. Σε κάθε περίπτωση οι υποδομές και τα μέσα θα πρέπει να περιλαμβάνουν αλληλεπίδραση με το περιβάλλον λειτουργίας του Έργου, η οποία θα αποτελεί αναπόσπαστο μέρος του εκπαιδευτικού αντικειμένου.

Μεταφορά τεχνογνωσίας και ανάπτυξη δεξιοτήτων σε επιλεγμένη ομάδα Διαχειριστών του Συστήματος

Η συγκεκριμένη ομάδα θα προέρχεται κατά βάση από τεχνικά στελέχη και διαχειριστές συστημάτων της Αναθέτουσας Αρχής. Τα στελέχη αυτά θα εκπαιδευτούν, ώστε να έχουν την απαιτούμενη εξειδίκευση για να ανταποκριθούν στο ρόλο τους. Ενδεικτικά θα πρέπει να μπορούν να:

- αναλάβουν σταδιακά την παραγωγική λειτουργία του έργου (διαχείριση, συντήρηση κ.λπ.)
- έχουν τη δυνατότητα της περαιτέρω βελτίωσης των λειτουργιών των εφαρμογών και της επέκτασής τους μέσω κατάλληλης παραμετροποίησης
- υποστηρίξουν το υπόλοιπο προσωπικό της Αναθέτουσας Αρχής καθώς και των χρηστών του συστήματος, μετά τη λήξη του έργου του Αναδόχου

Την εκπαίδευση των Διαχειριστών του Συστήματος (System Administrators) θα παρακολουθήσουν υπάλληλοι που θα οριστούν από την Αναθέτουσα Αρχή και τις λοιπές Αρμόδιες Αρχές και δεν θα ξεπερνούν τους **πέντε (5)**. Το αντικείμενο της εκπαίδευσης θα πρέπει να είναι κατάλληλα επιλεγμένο ώστε να διασφαλιστεί η παρακολούθηση της σωστής λειτουργίας του συστήματος στην ολότητά του.

Τα μέλη της ομάδας αυτής θα πρέπει να εκπαιδευτούν σε σχέση με τις τεχνολογικές υποδομές, τη διαχείριση και την παραμετροποίηση των βασικών πλατφορμών που θα χρησιμοποιηθούν και των εφαρμογών που θα αναπτυχθούν ή εγκατασταθούν.

Μεταφορά τεχνογνωσίας και ανάπτυξη δεξιοτήτων σε επιλεγμένες ομάδες επιτελικών και απλών χρηστών.

Ενδεικτικά εκτιμάται ότι θα πρέπει να εκπαιδευτούν από τον Ανάδοχο **είκοσι (20)** επιτελικοί χρήστες οι οποίοι θα πρέπει να μπορούν να:

- υποστηρίζουν την παραγωγική λειτουργία



Με τη συγχρηματοδότηση της Ελλάδας και της Ευρωπαϊκής Ένωσης

- αναγνωρίζουν σφάλματα στη λειτουργία του συστήματος και να ενεργοποιούν τις αντίστοιχες διαδικασίες
- υποστηρίζουν τους συναδέλφους τους, μετά τη λήξη του έργου του Αναδόχου

Αναφορικά με τις ομάδες των απλών χρηστών εκτιμάται ότι θα πρέπει να εκπαιδευτούν από τον Ανάδοχο **πενήντα (50)** υπάλληλοι.

Η συνολική προσπάθεια εκπαίδευσης εκτιμάται στις 325 εκπαιδευτικές ώρες ως ακολούθως:

- 2 τμήματα επιτελικών χρηστών, διάρκειας 80 ωρών
- 5 τμήματα χρηστών, διάρκειας 40 ωρών
- 1 τμήμα διαχειριστών, διάρκειας 45 ωρών

Κάθε εκπαιδευτική ημέρα σεμιναρίου θα διαρκεί οκτώ (8) ώρες, κάθε δε ώρα διδασκαλίας διαρκεί σαράντα πέντε (45) λεπτά. Ο αριθμός των εκπαιδευόμενων που θα συμμετέχουν ανά τμήμα εκπαίδευσης δεν πρέπει να ξεπερνά τους **δέκα (10)**.



Ε.Π.
**ΜΕΤΑΡΡΥΘΜΙΣΗ
ΔΗΜΟΣΙΟΥ
ΤΟΜΕΑ**



Με τη συγχρηματοδότηση της Ελλάδας και της Ευρωπαϊκής Ένωσης

3. Μεθοδολογία υλοποίησης του έργου

Η προσέγγιση υλοποίησης του πληροφοριακού συστήματος που περιγράφεται στην παρούσα ενότητα είναι ενδεικτική και θέτει το πλαίσιο προσδιορίζοντας τα ελάχιστα παραδοτέα που απαιτούνται για το συγκεκριμένο έργο.

Ο Ανάδοχος υποχρεούται:

- έχοντας διαμορφώσει μια σαφή και ολοκληρωμένη αντίληψη για το έργο,
- λαμβάνοντας υπόψη την εμπειρία του και τις βέλτιστες διεθνείς πρακτικές που απορρέουν από την υλοποίηση παρόμοιων έργων, και
- αξιολογώντας και κάνοντας χρήση των εργαλείων και μεθοδολογιών που αυτός διαθέτει,

να παρουσιάσει στην Τεχνική Προσφορά του μια ολοκληρωμένη μεθοδολογική προσέγγιση που θα ακολουθήσει για την υλοποίηση του έργου.

3.1 Φάσεις υλοποίησης του έργου

Το έργο θα υλοποιηθεί με τη διαδικασία σύναψης Δημόσιας Σύμβασης Υπηρεσιών, μετά από τη διενέργεια διεθνούς ανοικτού διαγωνισμού και σχετικού τεύχους διακήρυξης. Ειδικότερα, σύμφωνα με τον σχεδιασμό που υπάρχει το έργο θα υλοποιηθεί στο πλαίσιο των παρακάτω φάσεων:

- Φάση Α. Εκπόνηση Σχεδίου Διαχείρισης Έργου (Project Management Plan)
- Φάση Β. Μελέτη Εφαρμογής
- Φάση Γ. Ανάπτυξη Εφαρμογών
- Φάση Δ. Εγκατάσταση Συστήματος
- Φάση Ε. Εκπαίδευση Χρηστών – Διαχειριστών Συστήματος
- Φάση ΣΤ. Πιλοτική Λειτουργία Συστήματος
- Φάση Ζ. Παραγωγική Λειτουργία Συστήματος

3.1.1 Φάση Α: Εκπόνηση Σχεδίου Διαχείρισης Έργου (Project Management Plan)

Σκοπός:



Ε.Π.
ΜΕΤΑΡΡΥΘΜΙΣΗ
ΔΗΜΟΣΙΟΥ
ΤΟΜΕΑ



Με τη συγχρηματοδότηση της Ελλάδας και της Ευρωπαϊκής Ένωσης

Η εκπόνηση του Σχεδίου Διαχείρισης καθώς και του αναλυτικού χρονοδιαγράμματος του έργου το οποίο θα αποτελεί το βασικό εγχειρίδιο διαχείρισης του έργου και κείμενο αναφοράς για όλους τους εμπλεκόμενους σε αυτό.

Περιγραφή:

Φάση Α: Εκπόνηση Σχεδίου Διαχείρισης Έργου (Project Management Plan)

Στη φάση αυτή γίνεται η εκπόνηση του Σχεδίου Διαχείρισης καθώς και του αναλυτικού χρονοδιαγράμματος υλοποίησης του έργου.

Υποχρεώσεις Αναδόχου

Κατ' ελάχιστο, ο Ανάδοχος οφείλει να:

- Αναγνωρίσει και να καταγράψει όλες τις φάσεις του Έργου και τα επιμέρους στάδια αυτών.
- Αναγνωρίσει και καταγράψει τους χρόνους υλοποίησης της κάθε φάσης.
- Καθορίσει με ακρίβεια τις ενέργειες που απαιτούνται και θα εκτελεστούν στο πλαίσιο της κάθε φάσης.
- Περιγράψει το Σχέδιο Υλοποίησης Έργου και εκπονήσει το αναλυτικό χρονοδιάγραμμά του (Project Implementation Plan)
- Περιγράψει το Σχέδιο Διαχείρισης Ποιότητας Έργου (Project Quality Plan - PQP)
- Περιγράψει το Σχέδιο Διαχείρισης Κινδύνων Έργου (Risk Management Plan)
- Περιγράψει το Σχέδιο Αντιμετώπισης Κινδύνων Έργου (Risk Mitigation Plan)
- Περιγράψει το Σχέδιο Επικοινωνίας (Communication Plan)
- Περιγράψει το Σχέδιο Τεκμηρίωσης (Documentation Plan)
- Περιγράψει το Σχέδιο Διαχείρισης Αλλαγών (Change Management Plan)
- Περιγράψει το Σχέδιο Εκπαίδευσης (Training Plan) - κατάρτιση πλάνου εκπαίδευσης και τη διενέργεια της εκπαίδευσης

Παραδοτέα:

Φάση Α

Παραδοτέο 1 – Σχέδιο Διαχείρισης Έργου

Το Σχέδιο Διαχείρισης Έργου θα περιλαμβάνει την περιγραφή του τρόπου με τον οποίο ο Ανάδοχος θα διαχειριστεί την ποιότητα, τους κινδύνους, την επικοινωνία, την τεκμηρίωση και τη διαχείριση αλλαγών του έργου, καθώς και την εκπόνηση του αναλυτικού χρονοδιαγράμματος αυτού αναλυμένο σε φάσεις και δραστηριότητες – ενέργειες ανά φάση.



Ε.Π.
ΜΕΤΑΡΡΥΘΜΙΣΗ
ΔΗΜΟΣΙΟΥ
ΤΟΜΕΑ



Με τη συγχρηματοδότηση της Ελλάδας και της Ευρωπαϊκής Ένωσης

3.1.2 Φάση Β : Μελέτη Εφαρμογής

Σκοπός:

- Να πραγματοποιηθεί η ανάλυση των **απαιτήσεων κάθε εφαρμογής** ώστε να αποτυπωθούν όλες οι λειτουργικές απαιτήσεις και να απεικονισθούν μέσω της χρήσης κατάλληλης σημειολογίας (notation) σε ένα Τεύχος Ανάλυσης Απαιτήσεων, το οποίο θα εγκριθεί και θα γίνει αποδεκτό από όλα τα εμπλεκόμενα μέρη.
- Με βάση τις απαιτήσεις του εν λόγω Τεύχους Ανάλυσης Απαιτήσεων και μετά από ποιοτική αξιολόγηση **να προσδιοριστεί και προδιαγραφεί διεξοδικά η απαιτούμενη διαλειτουργικότητα τόσο με συστήματα της Αναθέτουσας Αρχής όσο και με πληροφοριακά συστήματα των άλλων Αρχών.**
- Να προσδιοριστεί το περιεχόμενο των επιμέρους φάσεων υλοποίησης του συστήματος.

Περιγραφή:

Φάση Β
<p>Στη φάση αυτή γίνεται η ανάλυση των λειτουργικών απαιτήσεων του συστήματος, η μοντελοποίηση των διεργασιών που απαιτούνται καθώς και η εκπόνηση μελέτης εφαρμογής και διαλειτουργικότητας.</p> <p>Ακολουθως φαίνονται τα στάδια της μελέτης εφαρμογής και οι υποχρεώσεις του αναδόχου σε καθένα από αυτά:</p> <p>Στάδιο 1: Εκπόνηση Τεύχους Ανάλυσης Απαιτήσεων και μοντελοποίηση διεργασιών</p> <p>Στο στάδιο αυτό γίνεται η σύνθεση των απαιτήσεων στο Τεύχος Ανάλυσης Απαιτήσεων και η μοντελοποίηση των διεργασιών του νέου πληροφοριακού συστήματος.</p> <p><u>Υποχρεώσεις Αναδόχου</u></p> <p>Κατ' ελάχιστο, ο Ανάδοχος οφείλει να:</p> <ul style="list-style-type: none">• Καταγράψει και αναλύσει τις διαδικασίες και υποδιαδικασίες που αποτελούν αντικείμενο του πληροφοριακού συστήματος του έργου• Αποτυπώσει τα προβλήματα που αντιμετωπίζουν οι χρήστες κατά την εφαρμογή των διεργασιών.• Καταγράψει και αναλύσει τις λειτουργικές και μη απαιτήσεις των χρηστών που συνεπάγονται οι άνω διεργασίες στο πλαίσιο του νέου συστήματος• Μοντελοποιήσει και περιγράψει τις ως άνω διεργασίες και απαιτήσεις στο πλαίσιο του νέου συστήματος μέσω της χρήσης κατάλληλου εργαλείου.• Αποτυπώσει τις χαρακτηριστικές κατηγορίες χρηστών και των λειτουργιών ανά κατηγορία.• Κατηγοριοποιήσει τις απαιτήσεις σε αυτόνομες ενότητες, οι οποίες θα αποτελέσουν τις ενότητες των Απαιτήσεων (Requirements).• Κατηγοριοποιήσει τις απαιτήσεις ανάλογα με την προτεραιότητά τους.



Με τη συγχρηματοδότηση της Ελλάδας και της Ευρωπαϊκής Ένωσης

- Σχεδιασμού Αρχιτεκτονικής λύσης (Technical Architecture & Conceptual Design)
- Εκτίμησης απαιτήσεων για την απαιτούμενη δυναμικότητα του κεντρικού εξοπλισμού και υποδομής (CPUs και μνήμη για Application Servers, Database Servers και Storage απαιτήσεις).

Στάδιο 2: Εκπόνηση Μελέτης εφαρμογής

Ο Ανάδοχος οφείλει να εκπονήσει Μελέτη Εφαρμογής διακριτή για κάθε φάση υλοποίησης, στην οποία κατ' ελάχιστον, θα αναλύει και περιγράφει θέματα:

- Λειτουργικού και Τεχνικού Σχεδιασμού.
- Περιγραφής των εφαρμογών του συστήματος και αντιστοίχισής τους με τις μοντελοποιημένες διεργασίες.
- Μεθοδολογίας που θα χρησιμοποιηθεί για να εξασφαλιστούν θέματα ασφάλειας, προσβασιμότητας.
- Εναρμόνισης δεδομένων και διασύνδεσης των επιμέρους συστημάτων.
- Μεθοδολογίας που θα χρησιμοποιηθεί για τη διενέργεια των ελέγχων του συστήματος στις διάφορες φάσεις.
- Μεθοδολογίας που θα χρησιμοποιηθεί για την εκπόνηση σχεδίου μετάπτωσης (όπου απαιτείται) και τη μεταφορά/σύνδεση δεδομένων.
- Μελέτη Πολιτικής ασφάλειας των δεδομένων και των υπηρεσιών & Ανάλυση κινδύνου (Risk Analysis) για όλες τις προτεινόμενες λύσεις.
- Καταγραφή σεναρίων ελέγχου ορθής λειτουργίας του υπό ανάπτυξη συστήματος.

Σε κάθε περίπτωση η μελέτη εφαρμογής θα πρέπει να καλύπτει κάθε λεπτομέρεια υλοποίησης του συστήματος και του έργου όπως ζητούνται στη διακήρυξη.

Στάδιο 3: Εκπόνηση Μελέτης Διαλειτουργικότητας

Ο Ανάδοχος οφείλει να εκπονήσει Μελέτη Διαλειτουργικότητας, στην οποία κατ' ελάχιστον, θα:

- Αποτυπώσει τις διεπαφές του συστήματος τόσο με υφιστάμενα και υπό υλοποίηση συστήματα της ΑΑΔΕ όσο και με συστήματα τρίτων.
- Προσδιορίσει για κάθε διεπαφή το σύνολο των λειτουργικών και τεχνικών προδιαγραφών που τη διέπουν (μηχανισμός-τεχνολογία διεπαφής, μεταφερόμενα δεδομένα) σε τέτοιο βαθμό λεπτομέρειας που να είναι εφικτή η ανάπτυξη των απαραίτητων εφαρμογών που θα υλοποιήσουν τη διεπαφή.
- Καταγράφει με βάση την, κατά τον χρόνο εκπόνησης της μελέτης, κατάσταση και πρόοδο διεπαφής με κάθε σύστημα που έχει αποτυπωθεί ανάγκη, τον τρόπο υλοποίησης κάθε μίας από τις απαιτούμενες διεπαφές.



Με τη συγχρηματοδότηση της Ελλάδας και της Ευρωπαϊκής Ένωσης

Παραδοτέα:

Φάση Β
Παραδοτέο 2 – Οριστικοποιημένο Τεύχος Ανάλυσης Απαιτήσεων Χρηστών και Μετάπτωσης Δεδομένων <ul style="list-style-type: none">• Αποτύπωση των περιγραφόμενων στο Στάδιο 1 (Εκπόνηση Μελέτης Εφαρμογής) της Φάσης Β
Παραδοτέο 3 – Μελέτη Εφαρμογής και Διαλειτουργικότητας <ul style="list-style-type: none">• Αποτύπωση των περιγραφόμενων στο Στάδιο 2 (Εκπόνηση Μελέτης Εφαρμογής) της Φάσης Β• Αποτύπωση των περιγραφόμενων στο Στάδιο 3 (Εκπόνηση Μελέτης Εφαρμογής) της Φάσης Β

3.1.3 Φάση Γ: Ανάπτυξη εφαρμογών

Σκοπός:

Να γίνει η ανάπτυξη των εφαρμογών, σύμφωνα με τη μελέτη εφαρμογής και διαλειτουργικότητας.

Περιγραφή:

Φάση Γ
Στη φάση αυτή αναπτύσσονται οι απαιτούμενες εφαρμογές και υπηρεσίες. Ακολουθώς φαίνονται τα στάδια της ανάπτυξης λογισμικού και οι υποχρεώσεις του αναδόχου σεκαθένα από αυτά:
Στάδιο 1: Σχεδιασμός λογισμικού εφαρμογών
<u>Υποχρεώσεις Αναδόχου</u>
Στο στάδιο αυτό ο Ανάδοχος οφείλει κατ' ελάχιστο να: <ul style="list-style-type: none">• Αναγνωρίσει τις απαιτήσεις οι οποίες απαιτούν ανάπτυξη λογισμικού• Σχεδιάσει λογικά τη βάση δεδομένων, ώστε να ικανοποιεί τις απαιτήσεις αυτές• Μοντελοποιήσει τις προς ανάπτυξη εφαρμογές
Στάδιο 2: Εκπόνηση Σεναρίων Χρήσης
<u>Υποχρεώσεις Αναδόχου</u>
Στο υποστάδιο αυτό ο Ανάδοχος οφείλει κατ' ελάχιστο να: <ul style="list-style-type: none">• Αναλύσει και καταγράψει λεπτομερώς τις εργασίες που εκτελούνται ανά κατηγορία χρηστών.• Εκπονήσει το τελικό Τεύχος Σεναρίων Χρήσης (Use Case Specification Document) με βάση όσα καταγράφηκαν και οριστικοποιήθηκαν στα Παραδοτέα 2 και 3.



Ε.Π.
ΜΕΤΑΡΡΥΘΜΙΣΗ
ΔΗΜΟΣΙΟΥ
ΤΟΜΕΑ



Με τη συγχρηματοδότηση της Ελλάδας και της Ευρωπαϊκής Ένωσης

Στάδιο 3: Ανάπτυξη λογισμικού εφαρμογών και έλεγχος καλής λειτουργίας

Στο στάδιο αυτό ο Ανάδοχος υλοποιεί την ανάπτυξη του απαραίτητου λογισμικού και τον έλεγχο καλής λειτουργίας.

Υποχρεώσεις Αναδόχου

Στο στάδιο αυτό ο Ανάδοχος οφείλει κατ' ελάχιστο να:

- Χωρίσει τα Σενάρια Χρήσης σε υπομονάδες (modules) και να τις κατηγοριοποιήσει ανάλογα με τις ανάγκες, τις προτεραιότητες και την πολυπλοκότητά τους.
- Σχεδιάσει τη διεπαφή συστήματος - χρήστη, τις απαιτούμενες υπηρεσίες, τον τρόπο επικοινωνίας μεταξύ των επιμέρους υποσυστημάτων, τα μηνύματα που θα ανταλλάσσονται μεταξύ των διαφορετικών συνθετικών του συστήματος.
- Υλοποιήσει τον φυσικό σχεδιασμό της βάσης σύμφωνα με το σχεδιασμό που έγινε στο στάδιο της ανάλυσης.
- Προβεί σε επίδειξη, ανασκόπηση και οριστικοποίηση της διεπαφής χρήστη με χρήση κατάλληλων εργαλείων (πχ prototype).
- Αναπτύξει τις εφαρμογές σύμφωνα με τις προβλεπόμενες υποενότητες των διαφόρων παραδοτέων.
- Εκτελέσει έλεγχο καλής λειτουργίας που θα περιλαμβάνει:
 - Έλεγχο καλής λειτουργίας των εφαρμογών (application test).
 - Έλεγχο καλής λειτουργίας του συνολικού συστήματος (integration test).
 - Εκπόνηση Τεύχους Ελέγχου Καλής Λειτουργίας που περιλαμβάνει το σύνολο των ελέγχων με το αποτέλεσμά τους.

Στάδιο 4: Ανάπτυξη μηχανισμών διαλειτουργικότητας

Στο στάδιο αυτό ο Ανάδοχος υλοποιεί την ανάπτυξη των απαραίτητων διεπαφών του συστήματος, με άλλα συστήματα της Α.Α.Δ.Ε. ή των άλλων Αρχών σύμφωνα με τη Μελέτη διαλειτουργικότητας.

Υποχρεώσεις Αναδόχου

Στο στάδιο αυτό ο Ανάδοχος οφείλει κατ' ελάχιστο να:

- Σχεδιάσει και υλοποιήσει τις διεπαφές και εφαρμογές του συστήματος με τα άλλα συστήματα/εφαρμογές με βάση και τη μελέτη Διαλειτουργικότητας.
- Εκτελέσει έλεγχο καλής λειτουργίας για κάθε διεπαφή που θα περιλαμβάνει:
 - Έλεγχο καλής λειτουργίας της
 - Εκπόνηση Τεύχους Ελέγχου Καλής Λειτουργίας που περιλαμβάνει το σύνολο των ελέγχων με το αποτέλεσμά τους.
- Να σχεδιάσει και να υλοποιήσει ενδεικτικές εφαρμογές κλήσης των υπηρεσιών που θα προσομοιώνουν τη λειτουργία του διασυνδεδεμένου φορέα για τις ανάγκες δοκιμών των εφαρμογών στις περιπτώσεις που η εφαρμογή κλήσης του διασυνδεδεμένου φορέα



Με τη συγχρηματοδότηση της Ελλάδας και της Ευρωπαϊκής Ένωσης

δεν είναι διαθέσιμη την ώρα που θα εκτελεστούν οι δοκιμές καλής λειτουργίας. Η υλοποίηση των τελικών εφαρμογών με όλη την απαιτούμενη από κάθε φορέα λειτουργικότητα δεν ανήκει στις υποχρεώσεις του Αναδόχου.

Στάδιο 5: Έλεγχος και βελτιστοποίηση

Στο στάδιο αυτό πραγματοποιείται έλεγχος καλής λειτουργίας όλου του Πληροφοριακού Συστήματος σαν ενοποιημένο σύστημα και η τροποποίησή του, όπου είναι αναγκαίο.

Υποχρεώσεις Αναδόχου

Στο στάδιο αυτό ο Ανάδοχος οφείλει κατ' ελάχιστο να:

- Δημιουργήσει ομάδα ελέγχου (test team) που θα πραγματοποιήσει τον έλεγχο της καλής λειτουργίας σύμφωνα με τις ανάγκες
- Αναπτύξει Πλάνο Σεναρίων Ελέγχου
- Πραγματοποιήσει έλεγχο καλής λειτουργίας του Συστήματος που περιλαμβάνει:
 - Έλεγχο λειτουργικότητας του Συστήματος σύμφωνα με τα Σενάρια Χρήσης (functional testing)
 - Έλεγχο της δομής και του σχεδιασμού του Συστήματος (structure testing)
 - Έλεγχο της απόδοσης/φόρτου του Συστήματος (performance/stress testing)
 - Έλεγχο όλων των ροών διαλειτουργικότητας. Σε περίπτωση που το σύστημα του διασυνδεδεμένου φορέα δεν είναι διαθέσιμο μέχρι την ολοκλήρωση των δοκιμών του συστήματος οι έλεγχοι καλής λειτουργίας θα πραγματοποιηθούν με τις εφαρμογές που θα έχουν υλοποιηθεί για τις ανάγκες δοκιμών. Σε περίπτωση διαθεσιμότητας του άλλου συστήματος οι δοκιμές θα πραγματοποιηθούν με το σύστημα του φορέα. Στη περίπτωση αυτή ο Ανάδοχος θα πρέπει να υλοποιήσει όλες τις απαιτούμενες παραμετροποιήσεις του λογισμικού.
 - Αποκαταστήσει τις όποιες δυσλειτουργίες διαπιστωθούν κατά τον έλεγχο καλής λειτουργίας
 - Συντάξει τεύχος ελέγχου καλής λειτουργίας για κάθε εφαρμογή όπου θα περιγράφονται όλα τα Σενάρια Ελέγχου (test cases) με τα αποτελέσματά τους.

Παραδοτέα:

Φάση Γ

Παραδοτέο 4 - Υλοποιημένο Πληροφοριακό Σύστημα

Περιλαμβάνει όλες τις εργασίες που περιλαμβάνονται στην περιγραφή της Φάσης Γ.



Ε.Π.
**ΜΕΤΑΡΡΥΘΜΙΣΗ
ΔΗΜΟΣΙΟΥ
ΤΟΜΕΑ**



Με τη συγχρηματοδότηση της Ελλάδας και της Ευρωπαϊκής Ένωσης

3.1.4 Φάση Δ : Εγκατάσταση Συστήματος

Σκοπός:

- Η εγκατάσταση των αδειών έτοιμου λογισμικού, εφόσον υπάρχουν
- η εγκατάσταση των εφαρμογών
- η μετάπτωση/σύνδεση δεδομένων
- η ολοκλήρωση του συστήματος

Περιγραφή:

Φάση Δ
<p>Στη φάση αυτή γίνεται η εγκατάσταση του συστήματος στις υποδομές που θα υποδείξει η Αναθέτουσα Αρχή.</p> <p>Ακολούθως φαίνονται τα στάδια της εγκατάστασης του συστήματος και οι υποχρεώσεις του αναδόχου σε καθένα από αυτά:</p> <p>Στάδιο 1: Εγκατάσταση – ολοκλήρωση του Πληροφοριακού Συστήματος</p> <p>Στο στάδιο αυτό εγκαθίσταται στις υποδομές της Αναθέτουσας Αρχής το σύστημα που αναπτύχθηκε.</p> <p><u>Υποχρεώσεις Αναδόχου</u></p> <p>Κατ' ελάχιστο, ο Ανάδοχος οφείλει να:</p> <ul style="list-style-type: none">• Εγκαταστήσει το όποιο έτοιμο λογισμικό έχει προσφέρει και αποτελεί μέρος της τεχνολογικής λύσης για την υλοποίηση – λειτουργία του Συστήματος.• Εγκαταστήσει τα υποσυστήματα του Συστήματος και τις διεπαφές διαλειτουργικότητας και να εξασφαλίσει τη σωστή λειτουργία τους.• Εγκαταστήσει το σύνολο των εκτελέσιμων αρχείων του Συστήματος.• Προετοιμάσει τα δεδομένα του συστήματος• Συνεργαστεί με τους υπευθύνους της Αναθέτουσας Αρχής για την πλήρη ένταξη του νέου συστήματος στην υφιστάμενη υποδομή• Εκπνήσει οδηγίες εγκατάστασης του Συστήματος.• Παραδώσει τις οδηγίες εγκατάστασης στην Αναθέτουσα Αρχή.• Να παραδώσει τον Υλοποιημένο Τεχνικό Σχεδιασμό του Συστήματος. <p>Στάδιο 2: Σύνδεση και Μεταφορά/Μετάπτωση Δεδομένων</p> <p>Ο Ανάδοχος θα πρέπει να παρουσιάσει τον τρόπο σύνδεσης όλων των υφιστάμενων επιχειρησιακών δεδομένων με το νέο Σύστημα και σε περίπτωση που αυτό απαιτείται να προβεί σε μεταφορά/μετάπτωση ή προσαρμογή των υφιστάμενων δεδομένων αυτών.</p> <p><u>Υποχρεώσεις Αναδόχου</u></p>



Με τη συγχρηματοδότηση της Ελλάδας και της Ευρωπαϊκής Ένωσης

Κατ' ελάχιστο, ο Ανάδοχος οφείλει να:

- Προσδιορίσει το μορφότυπο των δεδομένων υποδοχής.
- Εξετάσει, κατανοήσει και αντιστοιχίσει το μορφότυπο των δεδομένων προέλευσης με τον μορφότυπο των δεδομένων υποδοχής.
- Υλοποιήσει μεθόδους μεταφόρτωσης των δεδομένων σύμφωνα με την τελική γραμμογράφιση και αντιστοίχιση, εάν απαιτείται.
- Εκτελέσει μαζική εισαγωγή-μεταφορά των παραπάνω δεδομένων στο νέο σύστημα.
- Εκτελέσει όλες τις διεπαφές διαλειτουργικότητας του νέου συστήματος με άλλα συστήματα.

Παραδοτέα:

Φάση Δ

Παραδοτέο 5 - Εγκατεστημένο και Παραμετροποιημένο Πληροφοριακό Σύστημα

Περιλαμβάνει:

- την εγκατάσταση πιθανού αδειοδοτημένου λογισμικού, που παρέχεται στο πλαίσιο του έργου, στις υπολογιστικές υποδομές που διαθέτει η ΓΓΠΣΔΔ για το σύστημα.
- την παραμετροποίηση του αδειοδοτημένου λογισμικού ώστε να λειτουργεί αποτελεσματικά στο υπολογιστικό περιβάλλον που θα εγκατασταθεί και να υποστηρίζει όλες τις ειδικές απαιτήσεις χρηστών, διασυνδέσεων, ασφάλειας κ.λπ..
- την εγκατάσταση όλων των υποσυστημάτων και προσαρμογών που αφορούν στη λειτουργικότητα του συστήματος.

Παραδοτέο 6 – Συνδεδεμένο Πληροφοριακό Σύστημα με Πηγές Δεδομένων

Περιλαμβάνει την υλοποίηση, έλεγχο και τεκμηρίωση των συνδέσεων του συστήματος με τις εσωτερικές και εξωτερικές πηγές δεδομένων.

3.1.5 Φάση Ε : Εκπαίδευση Χρηστών – Διαχειριστών Συστήματος

Σκοπός:

Η εκπαίδευση των χρηστών (επιτελικών και τελικών) και των διαχειριστών στο Σύστημα



Ε.Π.
**ΜΕΤΑΡΡΥΘΜΙΣΗ
ΔΗΜΟΣΙΟΥ
ΤΟΜΕΑ**



Με τη συγχρηματοδότηση της Ελλάδας και της Ευρωπαϊκής Ένωσης

Περιγραφή:

Φάση Ε
<p>Στη φάση αυτή γίνεται η εκπαίδευση των διαχειριστών και των χρηστών (επιτελικών και απλών) του συστήματος.</p> <p><u>Υποχρεώσεις Αναδόχου</u></p> <p>Κατ' ελάχιστο, ο Ανάδοχος οφείλει να:</p> <ul style="list-style-type: none">• Εκπνήσει πρόγραμμα κατάρτισης και εκπαιδευτικό υλικό των διαχειριστών, επιτελικών και τελικών χρηστών που να περιλαμβάνει κατάρτιση σε θέματα του Συστήματος.• Διενεργήσει τα ανωτέρω προγράμματα κατάρτισης.• Εξασφαλίσει την ύπαρξη περιβάλλοντος εκπαίδευσης (Education environment) με δοκιμαστικά δεδομένα. <p>Σημειώνεται ότι η εκπαίδευση των επιτελικών χρηστών πρέπει να προηγείται της εκπαίδευσης των απλών χρηστών και πρέπει να είναι πιο εκτεταμένη.</p>

Παραδοτέα:

Φάση Ε
<p>Παραδοτέο 7 – Πρόγραμμα Κατάρτισης Χρηστών</p> <p>Περιλαμβάνει προγραμματισμό των τμημάτων κατάρτισης, τα εγχειρίδια Κατάρτισης και το εκπαιδευτικό υλικό και θα παραδοθούν δεκαπέντε (15) ημέρες πριν την έναρξη του προγράμματος εκπαίδευσης.</p> <p>Παραδοτέο 8 – Απολογισμός Υλοποίησης Προγράμματος Κατάρτισης Χρηστών</p> <p>Περιλαμβάνει απολογιστική έκθεση για την υλοποίηση και ολοκλήρωση της κατάρτισης των χρηστών.</p>

3.1.6 Φάση ΣΤ : Πιλοτική Λειτουργία Συστήματος

Σκοπός:

Να τεθεί το σύστημα σε πιλοτική επιχειρησιακή λειτουργία, υπό πραγματικές συνθήκες.

Περιγραφή:

Φάση ΣΤ
<p>Στη φάση αυτή δοκιμάζεται η λειτουργία του Συστήματος σε ένα υποσύνολο των χρηστών, με την υποστήριξη από πλευράς Αναδόχου σε πραγματικές συνθήκες.</p> <p>Στη διάρκεια της φάσης θα γίνει εφαρμογή όλων των τελικών δοκιμών, ελέγχων,</p>



Με τη συγχρηματοδότηση της Ελλάδας και της Ευρωπαϊκής Ένωσης

μεθοδολογιών και επιχειρησιακών διαδικασιών σε πραγματικές συνθήκες λειτουργίας του συστήματος και με πραγματικά δεδομένα.

Αναλυτικά, στόχος της φάσης αυτής είναι:

- Οι τελικές δοκιμές ελέγχου λειτουργικότητας προκειμένου να επιβεβαιωθεί η απόλυτα εύρυθμη λειτουργία και καλή συνεργασία των υποσυστημάτων, τόσο μεταξύ τους όσο και εξωτερικά, υπό συνθήκες πλήρους παραγωγικής λειτουργίας που προσομοιώνουν τις πραγματικές (πραγματικά δεδομένα και με διαθέσιμα τα απαραίτητα δεδομένα, παραγωγική εκμετάλλευση από πλήρως εκπαιδευμένη κοινότητα χρηστών).

Υποχρεώσεις Αναδόχου

Κατ' ελάχιστο, ο Ανάδοχος οφείλει να:

- Βρίσκεται σε συνεχή συνεργασία με την Αναθέτουσα Αρχή και να παρέχει άμεση υποστήριξη όταν χρειάζεται στους χώρους ή απομακρυσμένα με διάθεση εξειδικευμένων τεχνικών του Αναδόχου.
- Ανταποκρίνεται άμεσα στα προβλήματα που αναφέρονται από τους χρήστες και ανάλογα με το πρόβλημα να:
 - Αποκαθιστά το σχετικό πρόβλημα – δυσλειτουργία - απόκλιση ειδοποιώντας τον αντίστοιχο χρήστη στις περιπτώσεις που αυτό πράγματι οφείλεται σε ελάττωμα του Συστήματος ή σε απόκλιση από τις προδιαγραφές
 - Καταγράφει την πιθανή αιτία του προβλήματος – δυσλειτουργίας - απόκλισης (π.χ. λανθασμένη χρήση του Συστήματος, προβληματικά δεδομένα, αίτημα νέας λειτουργικότητας, πρόβλημα εξοπλισμού κλπ.)
 - Καταγράφει την αδυναμία αναπαραγωγής του προβλήματος
- Βελτιώνει το Σύστημα, όπου κρίνεται απαραίτητο όσον αφορά στις επιδόσεις και στη χρηστικότητα.
- Ελέγχει την καλή λειτουργία του Συστήματος και ενδεικτικά:
 - Τις κωδικοποιήσεις που χρησιμοποιήθηκαν
 - Τις παραμετροποιήσεις και προσαρμογές λογισμικού που έγιναν
 - Τις ρυθμίσεις του λογισμικού συστήματος
 - Τις ρυθμίσεις της βάσης δεδομένων και των υπόλοιπων υποδομών
 - Την ολοκλήρωση του λογισμικού με τις απαιτούμενες διαδικασίες
 - Τη φυσική ανταπόκριση του συστήματος
 - Τις διασυνδέσεις και ανταλλαγές δεδομένων



Ευρωπαϊκή Ένωση
Ευρωπαϊκό Ταμείο Περιφερειακής Ανάπτυξης

Ε.Π.
ΜΕΤΑΡΡΥΘΜΙΣΗ
ΔΗΜΟΣΙΟΥ
ΤΟΜΕΑ



ΕΣΠΑ
2014-2020
ανάπτυξη - εργασία - αλληλεγγύη

Με τη συγχρηματοδότηση της Ελλάδας και της Ευρωπαϊκής Ένωσης

- Οποιαδήποτε άλλη παράμετρο επηρεάζει την ομαλή λειτουργία του συστήματος
- Τη σύνδεση/ μεταφορά των δεδομένων
- Πραγματοποιεί τις τελικές ρυθμίσεις στο Σύστημα για τη βελτίωση της απόδοσης (fine tuning).

Παραδοτέα:

Φάση ΣΤ

Παραδοτέο 9 – Εγχειρίδιο Χρήσης

Το εγχειρίδιο χρήσης θα περιλαμβάνει κατ' ελάχιστον:

- Γλωσσάριο
- Ροή Οθονών
- Αναφορές και Επεξεργασίες
- Οδηγό του Χρήστη
- Μηνύματα
- Λεξικό Δεδομένων

Τα Εγχειρίδια Χρήσης θα πρέπει να είναι στην ελληνική γλώσσα.

Παραδοτέο 10 – Απολογιστική Έκθεση Πιλοτικής Λειτουργίας

Περιλαμβάνει έκθεση η οποία θα καταγράφει τα προβλήματα – δυσλειτουργίες που παρουσιάστηκαν κατά την παραγωγική λειτουργία και την αιτία τους καθώς και τις ενέργειες που έγιναν προς αποκατάστασή τους.

3.1.7 Φάση Ζ: Παραγωγική Λειτουργία Συστήματος

Σκοπός:

Να τεθεί το σύστημα σε πλήρη επιχειρησιακή λειτουργία, σε συνθήκες Εγγυημένου Επιπέδου Υπηρεσιών και να χρησιμοποιείται απρόσκοπτα από τους χρήστες του συστήματος.



Ε.Π.
**ΜΕΤΑΡΡΥΘΜΙΣΗ
ΔΗΜΟΣΙΟΥ
ΤΟΜΕΑ**



Με τη συγχρηματοδότηση της Ελλάδας και της Ευρωπαϊκής Ένωσης

Περιγραφή:

Φάση ΣΤ

Στη φάση αυτή γίνεται ο έλεγχος του Συστήματος σε συνθήκες κανονικής λειτουργίας και στο σύνολο των χρηστών, με την υποστήριξη από πλευράς Αναδόχου σε συνθήκες Εγγυημένου Επιπέδου Υπηρεσιών (βλ.5.3).

Υποχρεώσεις Αναδόχου

Κατ' ελάχιστο, ο Ανάδοχος οφείλει να:

- Βρίσκεται σε συνεχή συνεργασία με την Αναθέτουσα Αρχή και να παρέχει υποστήριξη όταν χρειάζεται στους χώρους της με παρουσία εξειδικευμένων τεχνικών πλήρους απασχόλησης .
- Ανταποκρίνεται άμεσα στα προβλήματα που αναφέρονται από τους χρήστες και ανάλογα με το πρόβλημα να:
 - Αποκαθιστά το σχετικό πρόβλημα – δυσλειτουργία - απόκλιση ειδοποιώντας τον αντίστοιχο χρήστη στις περιπτώσεις που αυτό πράγματι οφείλεται σε ελάττωμα του Συστήματος ή σε απόκλιση από τις προδιαγραφές
 - Καταγράψει την πιθανή αιτία του προβλήματος – δυσλειτουργίας - απόκλισης (ενδεικτικά, λανθασμένη χρήση του Συστήματος, προβληματικά δεδομένα, αίτημα νέας λειτουργικότητας, πρόβλημα εξοπλισμού κ.λπ.)
 - Καταγράψει την αδυναμία αναπαραγωγής του προβλήματος.
 - Παρέχει υπηρεσίες εκπαίδευσης στους χρήστες εν ώρα εργασίας (on the job training).

Παραδοτέα:

Φάση ΣΤ

Παραδοτέο 11 – Απολογιστική Έκθεση Παραγωγικής Λειτουργίας

Περιλαμβάνει έκθεση η οποία θα καταγράφει τα προβλήματα – δυσλειτουργίες που παρουσιάστηκαν κατά την παραγωγική λειτουργία και την αιτία τους καθώς και τις ενέργειες που έγιναν προς αποκατάστασή τους.



Ε.Π.
ΜΕΤΑΡΡΥΘΜΙΣΗ
ΔΗΜΟΣΙΟΥ
ΤΟΜΕΑ



Με τη συγχρηματοδότηση της Ελλάδας και της Ευρωπαϊκής Ένωσης

4. Παραδοτέα Έργου

Ενδεικτικά, τα παραδοτέα ανά φάση υλοποίησης του εν λόγω Έργου και περιγράφονται ακολούθως:

Φάση	Δραστηριότητες	Παραδοτέα	Εκτιμώμενη Χρονική Διάρκεια	Προϋπόθεση έναρξης φάσης
A	Εκπόνηση Σχεδίου Διαχείρισης Έργου (Project Management Plan)	Π1. Σχέδιο Έργου Διαχείρισης	15 ημέρες	ΥΠΟΓΡΑΦΗ ΣΥΜΒΑΣΗΣ
B	Μελέτη Εφαρμογής	Π2: Οριστικοποιημένο Τεύχος Ανάλυσης Απαιτήσεων Χρηστών Π3 Μελέτη Εφαρμογής και Διαλειτουργικότητας	2 μήνες	ΥΠΟΓΡΑΦΗ ΣΥΜΒΑΣΗΣ
Γ	Ανάπτυξη εφαρμογών	Π4: Υλοποιημένο Πληροφοριακό Σύστημα	5,5 μήνες	ΦΑΣΗ Β
Δ	Εγκατάσταση Συστήματος	Π5: Εγκατεστημένο και Παραμετροποιημένο Πληροφοριακό Σύστημα Π6: Συνδεδεμένο Πληροφοριακό Σύστημα με Πηγές Δεδομένων	15 ημέρες	ΦΑΣΗ Γ
Ε	Εκπαίδευση Χρηστών – Διαχειριστών Συστήματος	Π7: Πρόγραμμα Κατάρτισης Χρηστών Π8: Απολογισμός Υλοποίησης Προγράμματος Κατάρτισης Χρηστών	1,5 μήνας	ΦΑΣΗ Γ
ΣΤ	Πιλοτική Λειτουργία Συστήματος	Π9: Εγχειρίδιο Χρήσης Π10: Απολογιστική Έκθεση Πιλοτικής Λειτουργίας	1 μήνας	ΦΑΣΗ Δ
Ζ	Παραγωγική Λειτουργία Συστήματος	Π11. Απολογιστική Έκθεση Παραγωγικής Λειτουργίας	1 μήνας	ΦΑΣΗ ΣΤ



Ευρωπαϊκή Ένωση
Ευρωπαϊκό Ταμείο για την Ανάπτυξη και την Απασχόληση

Ε.Π.
**ΜΕΤΑΡΡΥΘΜΙΣΗ
ΔΗΜΟΣΙΟΥ
ΤΟΜΕΑ**



ΕΣΠΑ
2014-2020
ανάπτυξη - εργασία - αλληλεγγύη

Με τη συγχρηματοδότηση της Ελλάδας και της Ευρωπαϊκής Ένωσης

5. Υπηρεσίες εγγύησης και συντήρησης του έργου

5.1 Περίοδος & Υπηρεσίες Εγγύησης Καλής Λειτουργίας

Η περίοδος Εγγύησης Καλής Λειτουργίας ξεκινά από την οριστική παραλαβή του Έργου, η διάρκειά της θα είναι **δύο (2) έτη** και θα παρέχεται δωρεάν. Η προσφορά θα πρέπει να καλύπτει την προϋπόθεση αυτή με ποινή αποκλεισμού.

Ο Ανάδοχος υποχρεούται εφόσον ζητηθεί από την Αναθέτουσα Αρχή να παρέχει υπηρεσίες Συντήρησης για το σύνολο του προσφερόμενου Συστήματος, για πέντε (5) έτη από τη λήξη της περιόδου Εγγύησης Καλής Λειτουργίας.

Ο Ανάδοχος υποχρεούται να παρέχει τις Εγγυημένου Επιπέδου Υπηρεσίες Διαθεσιμότητας και Τεχνικής Υποστήριξης (βλ.5.3), καθ' όλη τη διάρκεια της Εγγύησης Καλής Λειτουργίας και της περιόδου συντήρησης εφόσον αυτή ζητηθεί από την Αναθέτουσα αρχή. Οι υπηρεσίες αυτές θα παρέχονται βάσει ενός συγκεκριμένου πλαισίου παροχής Υπηρεσιών Διαθεσιμότητας και Τεχνικής Υποστήριξης, το οποίο θα κατατεθεί στην Προσφορά του Αναδόχου.

Στόχος των προαναφερόμενων υπηρεσιών είναι η εξασφάλιση της καλής λειτουργίας του Συστήματος, η άμεση ανταπόκριση του Αναδόχου σε αναγγελίες προβλημάτων και η άμεση αποκατάσταση των βλαβών/ προβλημάτων του Συστήματος τηρώντας πάντα τις απαιτήσεις διαθεσιμότητας.

Στις υποχρεώσεις του Αναδόχου κατά την περίοδο αυτή περιλαμβάνεται και η υποστήριξη διασύνδεσης φορέων για τους οποίους είχαν προβλεφθεί υπηρεσίες διαλειτουργικότητας αλλά κατά τη φάση υλοποίησης και δοκιμών του έργου δεν ήταν διαθέσιμες οι απαιτούμενες εφαρμογές διασύνδεσης από πλευράς του Φορέα. Αντίστοιχα θα πρέπει να υποστηριχτεί η διαδικασία μετάβασης από το παλιό πληροφοριακό σύστημα Τελωνείων στο νέο και οι διαδικασίες ενεργοποίησης των σχετικών ροών που δεν ήταν εφικτό να ενεργοποιηθεί με το παλιό σύστημα σύμφωνα με τα περιλαμβανόμενα στη μελέτη διαλειτουργικότητας.

5.2 Περίοδος, Υπηρεσίες και Κόστος Συντήρησης

Η περίοδος Συντήρησης εφόσον ζητηθεί από την Αναθέτουσα Αρχή θα ξεκινά από τη λήξη της περιόδου Εγγύησης Καλής Λειτουργίας, και θα διαρκεί **πέντε (5) έτη** συνολικά. Οι



Με τη συγχρηματοδότηση της Ελλάδας και της Ευρωπαϊκής Ένωσης

υπηρεσίες συντήρησης αφορούν το σύνολο του προσφερόμενου Συστήματος και δεν περιλαμβάνονται στον προϋπολογισμό υλοποίησης του Έργου.

Η σύμβαση συντήρησης δύναται να ανανεώνεται σε ετήσια βάση. Το ύψος του ετήσιου κόστους συντήρησης στη νέα σύμβαση δεν θα μπορεί να υπερβαίνει το ετήσιο κόστος συντήρησης της Οικονομικής Προσφοράς του Αναδόχου.

Επισημαίνεται, ότι η Αναθέτουσα Αρχή διατηρεί το δικαίωμα με έγγραφη και μονομερή δήλωση προς τον Ανάδοχο, να εξαιρεί ή να επανεντάσσει οποιαδήποτε προϊόντα λογισμικού αναπροσαρμόζοντας ανάλογα το κόστος συντήρησης. Σε περίπτωση επανένταξης στη συντήρηση κάποιου προϊόντος που είχε εξαιρεθεί, τα συμβαλλόμενα μέρη εξακολουθούν να έχουν τις ίδιες υποχρεώσεις και δικαιώματα που θα είχαν, εάν το συγκεκριμένο προϊόν δεν είχε ποτέ εξαιρεθεί από τη συντήρηση.

Οι Υποψήφιοι Ανάδοχοι θα πρέπει να υποβάλουν στην οικονομική τους προσφορά **το ίδιο κόστος** Συντήρησης για κάθε έτος, επιμερισμένο ανά συντηρούμενο είδος και υπηρεσία.

Ο Ανάδοχος, στην Οικονομική του Προσφορά, πρέπει να αναφέρει το ετήσιο κόστος των υπηρεσιών για όλη τη διάρκεια σύμβασης συντήρησης

Όσον αφορά στο κόστος Συντήρησης, ο Ανάδοχος δεσμεύεται για τα ακόλουθα:

- Παροχή **Υπηρεσιών Τεχνικής Υποστήριξης** σύμφωνα με τις αναλυτικά περιγραφόμενες υποχρεώσεις του στην παράγραφο (βλ.5.3)
- Το ετήσιο κόστος Συντήρησης (μετά τη λήξη της προσφερόμενης περιόδου Εγγύησης Καλής Λειτουργίας) δεν δύναται να υπερβαίνει το **8%** του προϋπολογισμού του αντικείμενου της σύμβασης, ήτοι το ποσό των 48.012,80 € συμπεριλαμβανομένου Φ.Π.Α. 24% (παρ. 1.2 διακήρυξης).
- Το ετήσιο κόστος Συντήρησης συμπεριλαμβάνει και το κόστος συντήρησης των αδειών έτοιμου λογισμικού.

Στο κόστος Συντήρησης περιλαμβάνονται όλα τα παράπλευρα έξοδα μετακίνησης, διαμονής και αμοιβής προσωπικού.

5.3 Διαθεσιμότητα – Τήρηση εγγυημένου επιπέδου υπηρεσιών

Στην ενότητα αυτή περιγράφεται το Πλαίσιο Εγγυημένου Επιπέδου Διαθεσιμότητας των συστημάτων/υποσυστημάτων/εφαρμογών του Έργου κατά την περίοδο της Πιλοτικής και

Παραγωγικής Λειτουργίας (μέχρι την οριστική παραλαβή του Έργου), κατά την περίοδο Εγγύησης Καλής Λειτουργίας και κατά την περίοδο Συντήρησης.

Ορισμοί:



Με τη συγχρηματοδότηση της Ελλάδας και της Ευρωπαϊκής Ένωσης

Κανονικές Ώρες Κάλυψης (Κ.Ω.Κ.): ορίζεται το διάστημα μεταξύ 07:00 και 18:00 για τις εργάσιμες ημέρες.

Επιπλέον Ώρες Κάλυψης (Ε.Ω.Κ.): ορίζεται το διάστημα εκτός των ΚΩΚ, για τις εργάσιμες μέρες, συν τις αργίες.

Εργάσιμες Ημέρες (Ε.Μ.): οι εργάσιμες ημέρες σε μηνιαία βάση.

Τεχνική Ομάδα Υποστήριξης (Τ.Ο.Υ.): είναι η ομάδα του Αναδόχου, που θα αναλάβει τη λειτουργία, συντήρηση και επίλυση προβλημάτων του έργου, όταν τεθεί σε λειτουργία.

Οι απαιτήσεις για τη διαθεσιμότητα του συστήματος σε μηνιαία βάση ορίζονται σε 99%. Οι εφαρμογές που θα πρέπει να είναι διαθέσιμες 24 ώρες την ημέρα όλες τις μέρες του έτους. Το ποσοστό **ΜΗ ΔΙΑΘΕΣΙΜΟΤΗΤΑΣ** των εφαρμογών λόγω προγραμματιστικών σφαλμάτων (bugs) ή λάθους εγκατάστασης/ παραμετροποίησης, υπολογίζεται σε μηνιαία βάση και ορίζεται από το λόγο

Χρόνος αποκατάστασης

Συνολικό διάστημα αναφοράς

όπου:

- **Χρόνος αποκατάστασης** κάθε προβλήματος λογίζεται ο αριθμός των ωρών από την αναγγελία του έως την επαναφορά του *Συστήματος* σε κανονική λειτουργία. Ο **Συνολικός χρόνος αποκατάστασης** σε επίπεδο μήνα είναι το άθροισμα των επιμέρους χρόνων αποκατάστασης του συνόλου των προβλημάτων, για το μήνα αυτό.
- **Συνολικό διάστημα αναφοράς** ορίζεται το σύνολο των ωρών σε μηνιαία βάση (24 x 30). Για την εξασφάλιση του επιθυμητού επιπέδου εξυπηρέτησης, ορίζεται το μέγιστο επιτρεπτό ποσοστό **Μη Διαθεσιμότητας** των εφαρμογών ως **3%**.

Ρήτρες Μη Διαθεσιμότητας

Σε περίπτωση υπέρβασης του αποδεκτού ορίου **Μη Διαθεσιμότητας** για κάθε επιπλέον ώρα Μη Διαθεσιμότητας θα επιβάλλεται στον Ανάδοχο ρήτρα ίση με το μεγαλύτερο εκ των δύο ακόλουθων τιμών:

0,15% επί του τρέχοντος ετήσιου συνολικού κόστους συντήρησης (χωρίς ΦΠΑ) για το λογισμικό /εφαρμογές στο πλαίσιο του παρόντος έργου.

0,15% επί του συμβατικού τιμήματος (χωρίς ΦΠΑ) του Αναδόχου, για την ανάπτυξη του λογισμικού και των εφαρμογών. Θεωρείται ότι η μη διαθεσιμότητα μιας μονάδας επιφέρει τη μη διαθεσιμότητα όλων των μονάδων του Συστήματος (εφαρμογών) που εξαρτώνται λειτουργικά από αυτήν και θα συνυπολογίζεται στον προσδιορισμό της ρήτρας.



Ε.Π.
**ΜΕΤΑΡΡΥΘΜΙΣΗ
ΔΗΜΟΣΙΟΥ
ΤΟΜΕΑ**



Με τη συγχρηματοδότηση της Ελλάδας και της Ευρωπαϊκής Ένωσης

Το σύνολο των ποινικών ρητρών αυτής της περίπτωσης δεν μπορεί να υπερβαίνει το δέκα τοις εκατό (10%) της αξίας της σύμβασης.

5.4 Πλαίσιο Εγγυημένου Επιπέδου Υπηρεσιών Τεχνικής Υποστήριξης

Ο Ανάδοχος υποχρεούται να παρέχει Εγγυημένου Επιπέδου Υπηρεσίες Τεχνικής Υποστήριξης καθ' όλη τη διάρκεια της Παραγωγικής Λειτουργίας (έως την οριστική παραλαβή του Έργου) και Εγγύησης Καλής Λειτουργίας, όπως επίσης και καθ' όλη τη διάρκεια της περιόδου Συντήρησης. Οι υπηρεσίες Τεχνικής Υποστήριξης θα παρέχονται βάσει ενός συγκεκριμένου πλαισίου παροχής Υπηρεσιών Τεχνικής Υποστήριξης, το οποίο θα κατατεθεί στην Προσφορά του Αναδόχου.

Στόχος των υπηρεσιών Τεχνικής Υποστήριξης είναι η εξασφάλιση της καλής λειτουργίας του Συστήματος, η άμεση ανταπόκριση του Αναδόχου σε αναγγελίες προβλημάτων και η άμεση αποκατάσταση των προβλημάτων του Συστήματος τηρώντας πάντα τις απαιτήσεις διαθεσιμότητας.

5.5 Υπηρεσίες Τεχνικής Υποστήριξης

Το πλαίσιο Υπηρεσιών Τεχνικής Υποστήριξης θα περιλαμβάνει τα παρακάτω:

1. Αποκατάσταση ανωμαλιών λειτουργίας του λογισμικού εφαρμογών.
2. Διόρθωση σφαλμάτων του λογισμικού εφαρμογών (bug fixing).
3. Διόρθωση προβλημάτων ασφαλείας (security updates & fixes).
4. Εγκατάσταση όλων των απαραίτητων επιδιορθώσεων για το λογισμικό εφαρμογών (patches).
5. Ενημέρωση για τις νέες εκδόσεις Λογισμικού εφαρμογών.
6. Ενημέρωση της Αναθέτουσας Αρχής για πιθανή απαιτούμενη αναβάθμιση του εξοπλισμού ή του λογισμικού συστήματος, προκειμένου να υποστηριχθούν οι παραπάνω νέες εκδόσεις.
7. Προμήθεια, εγκατάσταση και ολοκλήρωση των νέων εκδόσεων των προμηθευόμενων έτοιμων πακέτων λογισμικού, εάν περιλαμβάνονται τέτοια στην τεχνική λύση.
8. Βελτιώσεις, παράδοση, υποστήριξη εγκατάστασης και ολοκλήρωση των νέων εκδόσεων του λογισμικού Εφαρμογών που θα έχει αναπτυχθεί (releases & new versions).
9. Παράδοση ενημερωμένης τεκμηρίωσης (έντυπων και ηλεκτρονικών αντιτύπων) με τις τυχόν μεταβολές ή τροποποιήσεις του Συστήματος.
10. Εντοπισμός και καταγραφή αιτιών δυσλειτουργιών και αποκατάστασή τους.

Σε κάθε περίπτωση ο Ανάδοχος έχει την πλήρη ευθύνη να εξασφαλίσει την καλή & ομαλή λειτουργία του συνολικού συστήματος μετά από οποιαδήποτε αναβάθμιση λογισμικού. Σε περίπτωση που παρουσιαστεί οποιαδήποτε δυσλειτουργία, ο Ανάδοχος οφείλει να προβεί στις απαραίτητες ενέργειες για την αποκατάσταση της ομαλής λειτουργίας του συστήματος,



Με τη συγχρηματοδότηση της Ελλάδας και της Ευρωπαϊκής Ένωσης

ακόμη και αν αυτό σημαίνει ότι πρέπει να προβεί σε αναβάθμιση προμηθευόμενου λογισμικού με δικά του έξοδα/επιβάρυνση.

5.6 Προγραμματισμένες Διακοπές Υπηρεσίας (Planned Outages)

Επιτρέπεται η διενέργεια προγραμματισμένων διακοπών της Υπηρεσίας σύμφωνα με τις παρακάτω συνθήκες:

- Κάθε προγραμματισμένη διακοπή της υπηρεσίας από τον Ανάδοχο θα ανακοινώνεται τουλάχιστον **15 ημερολογιακές ημέρες** νωρίτερα στην Α.Α.Δ.Ε. και θα πρέπει να τεκμηριώνεται κατάλληλα.
- Κάθε προγραμματισμένη διακοπή της υπηρεσίας θα πραγματοποιείται μόνο εφόσον ρητά συμφωνηθεί μεταξύ των δύο μερών.
- Η μέγιστη διάρκεια μία προγραμματισμένης διακοπής υπηρεσιών θα συμφωνείται ρητά μεταξύ των δύο μερών.
- Η χρονική περίοδος απώλειας της υπηρεσίας που οφείλεται σε προγραμματισμένη διακοπή δεν θα υπολογίζεται στη μέτρηση των Ποιοτικών Κριτηρίων.

Σε περιπτώσεις όπου, η διάρκεια της προγραμματισμένης διακοπής υπηρεσίας υπερβεί την προσυμφωνημένη χρονική διάρκεια, και γι' αυτό ευθύνεται αποκλειστικά ο Ανάδοχος, τότε η επιπλέον χρονική διάρκεια απώλειας της υπηρεσίας θεωρείται ως πρόβλημα.

5.7 Γραφείο Τεχνικής Υποστήριξης (Help Desk)

Ο Ανάδοχος οφείλει να διαθέτει σε ετοιμότητα τεχνικό προσωπικό, η εμπειρία του οποίου είναι ευθύνη του Αναδόχου, ώστε να εξασφαλίζει την έγκαιρη αποκατάσταση των βλαβών σύμφωνα με τα απαιτούμενα ποσοστά διαθεσιμότητας.

Βασική υποχρέωση του Αναδόχου είναι η οργάνωση και λειτουργία σύγχρονου Γραφείου Υποστήριξης (Help Desk) το οποίο θα είναι διαθέσιμο προς την Α.Α.Δ.Ε, σε ώρες ΚΩΚ.

Στο πλαίσιο της υπηρεσίας αυτής ο Ανάδοχος αναλαμβάνει τα ακόλουθα:

1. Ο Ανάδοχος υποχρεούται να καταγράφει τα χαρακτηριστικά στοιχεία των προβλημάτων που αναφέρονται από το προσωπικό της Υπηρεσίας. Κάθε περιστατικό πρέπει να λαμβάνει ένα μοναδιαίο κλειδί αναφοράς και να καταγράφεται τουλάχιστον η εξής πληροφορία:

2.

Υπηρεσία, εφαρμογή, περιγραφή προβλήματος, ώρα αναγγελίας

Η αναγγελία βλαβών, θα μπορεί να γίνει, εναλλακτικά, με όλους τους παρακάτω τρόπους:

- Τηλέφωνο
- Email
- Ειδική web εφαρμογή, από την οποία θα καταγράφονται κατ' ελάχιστο, ο χρόνος



Ε.Π.
ΜΕΤΑΡΡΥΘΜΙΣΗ
ΔΗΜΟΣΙΟΥ
ΤΟΜΕΑ



Με τη συγχρηματοδότηση της Ελλάδας και της Ευρωπαϊκής Ένωσης

έναρξης και λήξης του προβλήματος, η περιγραφή του και οι ενέργειες επίλυσης, καθώς και ο υπεύθυνος για κάθε ενέργεια.

3. Ο εξοπλισμός και η Web εφαρμογή που χρησιμοποιεί ο Ανάδοχος για τη λειτουργία του Γραφείου Υποστήριξης ανήκουν στην κυριότητα του Ανάδοχου. Η Α.Α.Δ.Ε. θα πρέπει να έχει πρόσβαση στην πύλη αυτή με ενιαίο τρόπο μέσω συγκεκριμένου/ων λογαριασμού/ων (username/password).

Ο Ανάδοχος θα πρέπει να οργανώσει το Γραφείο Υποστήριξης που θα αποτελεί το βασικό σημείο επικοινωνίας με το προσωπικό της Α.Α.Δ.Ε., σύμφωνα με τα οριζόμενα στις απαιτήσεις της συντήρησης.

4. Κατά τις ΕΩΚ περιόδους, ο Ανάδοχος θα πρέπει να προτείνει διαδικασία παροχής υποστήριξης σε περίπτωση ανάγκης. Η διαδικασία, θα πρέπει να ορίζει τρόπο πρόσβασης στο προσωπικό του, ενδεικτικά μέσω κινητού τηλεφώνου .

5. Στο τέλος κάθε μήνα, ο Ανάδοχος υποβάλλει στην Α.Α.Δ.Ε. Έκθεση για το βαθμό ικανοποίησης των όρων της συντήρησης. Η Έκθεση θα υποβάλλεται από τον Ανάδοχο προς την Α.Α.Δ.Ε., μέσα στο πρώτο δεκαήμερο κάθε μήνα, και θα περιλαμβάνει τα παρακάτω στοιχεία για τον προηγούμενο μήνα:

- Αριθμός αναγγελιών προβλήματος και είδη προβλημάτων.
- Αναλυτικά στοιχεία για χρόνους απόκρισης Γραφείου Υποστήριξης ανά κλήση και συνολική κατανομή.
- Αναλυτικά στοιχεία για κάθε κλήση προβλήματος που εξυπηρετήθηκε πέραν των χρονικών υποχρεώσεων που αναφέρονται στη παρούσα.
- Αναλυτικά στοιχεία και για την επιβολή ποινών (ρήτρες μη συμμόρφωσης), όπως αίτιο, χρόνος, αντίτιμο ρήτρας Κ.Ο., αλλά και συνολικό αντίτιμο επιβολής ποινών.

6. Στο τέλος κάθε έτους, ο Ανάδοχος οφείλει να υποβάλλει στην Α.Α.Δ.Ε. τελική Έκθεση, η οποία περιλαμβάνει σύνοψη των ανωτέρω στοιχείων για όλη τη συμβατική περίοδο. Το σύνολο των περιοδικών Εκθέσεων καθώς και η τελική ετήσια Έκθεση ανήκουν στην κυριότητα του φορέα Λειτουργίας.

Σε κάθε περίπτωση τα στατιστικά στοιχεία είναι πάντα διαθέσιμα on-line.

Ο Χρόνος απόκρισης σε κλήση του Help Desk δε θα υπερβαίνει τα δέκα πρώτα λεπτά (10').

5.8 Συντήρηση - Τεχνική Υποστήριξη Λογισμικού και έτοιμων πακέτων Λογισμικού



Ε.Π.
ΜΕΤΑΡΡΥΘΜΙΣΗ
ΔΗΜΟΣΙΟΥ
ΤΟΜΕΑ



Με τη συγχρηματοδότηση της Ελλάδας και της Ευρωπαϊκής Ένωσης

Ο Ανάδοχος αναπτύσσει ή/και προμηθεύει το λογισμικό που είναι αναγκαίο για την καλή λειτουργία του Έργου. Το λογισμικό αυτό περιλαμβάνει το λογισμικό που καθορίζεται στις τεχνικές προδιαγραφές ή οπουδήποτε αλλού στη διακήρυξη και κάθε πρόσθετο λογισμικό που θα είναι αναγκαίο σύμφωνα με τα αναφερόμενα στη διακήρυξη και στην προσφορά του Αναδόχου.

Ο Ανάδοχος στα πλαίσια των συμβατικών υπηρεσιών συντήρησης του λογισμικού (S/W) υποχρεούται να αποκαθιστά τα λάθη (Bugs) του προσφερόμενου λογισμικού, να επιδιορθώνει τα προβλήματα ασφαλείας (security updates & fixes), να εγκαθιστά όλες τις απαραίτητες επιδιορθώσεις λογισμικού (patches), να προμηθεύει, να εγκαθιστά & να ολοκληρώνει τις νέες εκδόσεις λογισμικού και να παρέχει βοήθεια για τη βελτιστοποίηση (Tuning), **για τουλάχιστον επτά (7) έτη από την οριστική παραλαβή.**

Ο Ανάδοχος αναλαμβάνει την υποχρέωση να εγκαθιστά τις νέες εκδόσεις λογισμικού **το αργότερο μέσα σε 90 ημέρες από την ανακοίνωσή τους από τον προμηθευτικό οίκο, μετά από συνεννόηση και σε συνεργασία με την Αναθέτουσα Αρχή.** Η ανακοίνωση αυτή θα αποδεικνύεται με επίσημο έγγραφο του προμηθευτικού οίκου.

Η παράδοση κάθε νέας έκδοσης θα θεωρείται ολοκληρωμένη μόνο εφ' όσον συνοδεύεται από τις τυχόν απαιτούμενες εκδόσεις των αντιστοίχων εγχειριδίων.

Προκειμένου η εγκατάσταση οποιουδήποτε διορθωτικού ή νέου λογισμικού να μπει σε παραγωγική λειτουργία, ο Ανάδοχος οφείλει να καταθέσει πλήρες πλάνο μετάπτωσης, αναγκαίες τροποποιήσεις και πιθανές επιπτώσεις στη λειτουργία του Συστήματος, τις προτεινόμενες λύσεις και το πλάνο επαναφοράς (recovery plan) του Συστήματος στην αρχική λειτουργία του, σε περίπτωση αστοχίας. Η υλοποίηση των ανωτέρω πλάνων γίνεται με κόστος που αναλαμβάνει ο Ανάδοχος.

Η Αναθέτουσα Αρχή δεν εμποδίζεται να θέτει σε λειτουργία την έκδοση του λογισμικού που ήδη χρησιμοποιεί.

Συντήρηση – Τεχνική Υποστήριξη Λογισμικού Εφαρμογών

Οι υπηρεσίες συντήρησης λογισμικού εφαρμογών περιλαμβάνουν: διορθώσεις, μικρές βελτιώσεις και βελτιώσεις στον κώδικα των εφαρμογών του συστήματος, που κρίνονται απαραίτητες από την Υπηρεσία.

Οι υπηρεσίες Συντήρησης Λογισμικού διακρίνονται σε:

- *Διορθωτική συντήρηση (Corrective maintenance)* - διόρθωση σφαλμάτων των εφαρμογών που εμφανίζονται κατά την παραγωγική λειτουργία, ώστε να ικανοποιούνται οι λειτουργικές απαιτήσεις.
- *Προληπτική συντήρηση (Preventative maintenance)* – τροποποιήσεις των εφαρμογών κατά τη φάση της παραγωγικής λειτουργίας (δηλαδή μετά την παράδοση και εγκατάστασή τους) με στόχο τον εντοπισμό και τη διόρθωση



Ε.Π.
ΜΕΤΑΡΡΥΘΜΙΣΗ
ΔΗΜΟΣΙΟΥ
ΤΟΜΕΑ



Με τη συγχρηματοδότηση της Ελλάδας και της Ευρωπαϊκής Ένωσης

αφανών (λανθανόντων) ελαττωμάτων του λογισμικού πριν την εκδήλωσή τους ως ουσιαστικών σφαλμάτων.

- *Προσαρμοστική συντήρηση (Adaptive maintenance)* – τροποποιητικές παρεμβάσεις στις εφαρμογές κατά τη φάση της παραγωγικής λειτουργίας (δηλαδή μετά την παράδοση και εγκατάστασή τους) με στόχο την προσαρμογή τους και τη διατήρησή τους σε λειτουργία σε ένα μεταβαλλόμενο περιβάλλον.
- *Βελτιστοποιητική συντήρηση (Perfective maintenance)* – τροποποιήσεις των εφαρμογών κατά τη φάση της παραγωγικής λειτουργίας (δηλαδή μετά την παράδοση και εγκατάστασή τους) με στόχο τη βελτίωση της απόδοσης ή/και της συντηρησιμότητάς τους. Η βελτιστοποιητική συντήρηση περιλαμβάνει βελτιώσεις που αφορούν τη χρηστικότητα των εφαρμογών (αλλαγές που απαιτούν οι χειριστές), βελτιώσεις της τεκμηρίωσης και βελτιώσεις που αφορούν τα τεχνικά χαρακτηριστικά της εφαρμογής όπως η απόδοση.

Οι υπηρεσίες Συντήρησης Λογισμικού ορίζονται σύμφωνα με τα ISO/IEC 14764 και ISBSG (International Software Benchmarking Standards Group). Πιο συγκεκριμένα οι υπηρεσίες συντήρησης λογισμικού που θα παρέχει ο Ανάδοχος είναι οι ακόλουθες:

- **Διορθώσεις (Corrections)** – Αφορούν τη διορθωτική συντήρηση σφαλμάτων των εφαρμογών που εντοπίζονται κατά την παραγωγική λειτουργία του, καθώς και την προληπτική συντήρηση που αφορά τον εντοπισμό και τη διόρθωση αφανών σφαλμάτων (που δεν έχουν εκδηλωθεί) των εφαρμογών. Ενδεικτικά και όχι αποκλειστικά, περιλαμβάνονται:

- αστοχία του Λογισμικού Εφαρμογών στην παραγωγή ορθών αποτελεσμάτων, ή
- αδυναμία εκτέλεσης λειτουργιών του Λογισμικού Εφαρμογών.

- **Μικρές Βελτιώσεις (Minor Enhancements)** – μεταβολή ή/και ανάπτυξη Τμήματος των εφαρμογών που αφορά αλλαγές μικρής κλίμακας. Σχεδιασμός και ανάπτυξη τμημάτων διεπαφών λογισμικού που αφορούν μικρές αλλαγές στις εφαρμογές. Μικρές αλλαγές στον κώδικα, στη δομή της Βάσης Δεδομένων καθώς και στην τεκμηρίωση. Ενδεικτικά και όχι αποκλειστικά, περιλαμβάνονται:

- Διορθωτικές ενέργειες σε αστοχίες ή αδυναμίες του Λογισμικού Εφαρμογών, συμπεριλαμβανομένων και των περιπτώσεων όπου μπορεί να προβλεφθεί περαιτέρω προστασία από αμέλεια και κακή ή και λανθασμένη χρήση του Λογισμικού Εφαρμογών.

- Ενέργειες για την εξασφάλιση της καλής λειτουργίας του Λογισμικού Εφαρμογών μετά από ελεγχόμενες παρεμβάσεις βελτίωσης μικρής κλίμακας τμημάτων του Εξοπλισμού Πληροφορικής που έχουν σαν αποτέλεσμα την εμφάνιση προβλημάτων ολοκλήρωσης (integration) ή σφαλμάτων.

- Μικρής κλίμακας βελτιώσεις του Περιβάλλοντος Χρήσης (User Interface) του Λογισμικού Εφαρμογών, η οποία αναφέρεται σε υλοποίηση νέων τρόπων χρήσης των διαθεσίμων



Ε.Π.
ΜΕΤΑΡΡΥΘΜΙΣΗ
ΔΗΜΟΣΙΟΥ
ΤΟΜΕΑ



Με τη συγχρηματοδότηση της Ελλάδας και της Ευρωπαϊκής Ένωσης

λειτουργιών του Λογισμικού Εφαρμογών, καθώς και νέων λειτουργιών παρουσίασης των διαθέσιμων δεδομένων (πχ. νέες εκτυπώσεις).

- Υποστήριξη του μηχανισμού ενημέρωσης του περιεχομένου των ηλεκτρονικών υπηρεσιών του Έργου και της διαδικτυακής πλατφόρμας (web).

- Μεταφορά/Μετάπτωση και ρύθμιση (tuning) των ηλεκτρονικών υπηρεσιών, των υποστηρικτικών εφαρμογών και των βάσεων δεδομένων στις νέες εκδόσεις των προϊόντων που έχει προμηθεύσει ο Ανάδοχος ή έχει διαθέσει η & Γ.Γ.Π.Σ.Δ.Δ. (μέσω του εξοπλισμού του Data Center ή/και του G-Cloud).

Οι Διορθώσεις και οι μικρές βελτιώσεις του κώδικα, θα αφορούν ενέργειες με ανθρωποπροσπάθεια μικρότερη των δεκαπέντε (15) ανθρωποημερών ανά βελτίωση, μετά από συμφωνία μεταξύ του Αναδόχου και της ΕΠΕ και σύμφωνα και με το ISBSG (International Software Benchmarking StandardsGroup).

• **Βελτιώσεις** (Enhancements) – Αφορούν τη μεταβολή της λειτουργικότητας των εφαρμογών ή/και σημαντικές αλλαγές στη δομή των δεδομένων των εφαρμογών. Οι βελτιώσεις θα επιφέρουν αλλαγές και περιλαμβάνουν ανασχεδιασμό και ανάπτυξη τμήματος των εφαρμογών / υποσυστημάτων του, σχεδιασμό και ανάπτυξη διεπαφών λογισμικού, καθώς και γενικευμένες αλλαγές στον κώδικα, στη δομή της Βάσης Δεδομένων και στην τεκμηρίωση, ώστε το λογισμικό των εφαρμογών να προσαρμόζεται σε νέες λειτουργικές απαιτήσεις.

Ενδεικτικά και όχι αποκλειστικά, περιλαμβάνονται:

- Σημαντικές Βελτιώσεις του Περιβάλλοντος Χρήσης (User Interface) του Λογισμικού Εφαρμογών, η οποία αναφέρεται σε υλοποίηση νέων τρόπων χρήσης των διαθέσιμων λειτουργιών του Λογισμικού Εφαρμογών, καθώς και νέων λειτουργιών παρουσίασης των διαθέσιμων δεδομένων (ενδεικτικά, νέες εκτυπώσεις).

- Προσαρμογή του λογισμικού των εφαρμογών σε μεταβολές της επιχειρησιακής λογικής (ενδεικτικά, μεταβολές της Ενωσιακής και Εθνικής Νομοθεσίας που αφορά τις Υπηρεσίες/Χρήστες του Έργου).

Ανά έτος, οι υπηρεσίες συντήρησης λογισμικού εφαρμογών που θα μπορεί να απαιτήσει η Υπηρεσία από τον Ανάδοχο για βελτιώσεις συνολικά δεν θα μπορούν να ξεπερνούν τους δύο (2) ανθρωπομήνες.



Ε.Π.
ΜΕΤΑΡΡΥΘΜΙΣΗ
ΔΗΜΟΣΙΟΥ
ΤΟΜΕΑ



Με τη συγχρηματοδότηση της Ελλάδας και της Ευρωπαϊκής Ένωσης

5.9 Ενημερωτικά εγχειρίδια και τεκμηρίωση

Ο Ανάδοχος εφοδιάζει την Α.Α.Δ.Ε. με όλα τα εγχειρίδια, τεχνικές σημειώσεις και όποια τεκμηρίωση τεχνικών χαρακτηριστικών και πράξεων παραμετροποίησης απαιτείται για να εξασφαλιστεί η ικανοποιητική και αποδοτική λειτουργία του συστήματος. Τα στοιχεία αυτά θα περιλαμβάνουν, αλλά όχι αποκλειστικά και μόνο, την τεκμηρίωση που καθορίζεται στη Σύμβαση (system manuals, operation manuals, user manuals κ.λπ.).

Ο Υποψήφιος Ανάδοχος καθορίζει στην Προσφορά του τον αριθμό εγχειριδίων, τον τύπο και την έκταση της τεκμηρίωσης.

Τα εγχειρίδια και η τεκμηρίωση χορηγούνται συνταγμένα στη γλώσσα της Αναθέτουσας Αρχής, εκτός αν έχει γίνει διαφορετική συμφωνία.

Ο Ανάδοχος εκσυγχρονίζει ή αντικαθιστά στον κατάλληλο χρόνο **δωρεάν**, όλα τα εγχειρίδια και το τεκμηριωτικό υλικό για διάστημα επτά (7) ετών από την ημερομηνία οριστικής παραλαβής.

Η τεκμηρίωση που θα απευθύνεται στο χρήστη των ηλεκτρονικών υπηρεσιών θα είναι online, ενσωματωμένη στην εφαρμογή.

Ο Ανάδοχος παραδίδει όλη την προβλεπόμενη της Διακήρυξης τεκμηρίωση και ό,τι επί πλέον αναφέρει στην Προσφορά του.

6. Χρονοδιάγραμμα υλοποίησης έργου

Ο Υποψήφιος Ανάδοχος:

Έχοντας διαμορφώσει μια σαφή και ολοκληρωμένη αντίληψη για το Έργο,

Λαμβάνοντας υπόψη την απαιτούμενη συνεργασία του με το προσωπικό της Α.Α.Δ.Ε. και των άλλων Αρχών,

Λαμβάνοντας υπόψη την εμπειρία του και τις βέλτιστες διεθνείς πρακτικές που απορρέουν από την ανάπτυξη και υλοποίηση παρόμοιων Έργων, και αξιολογώντας και κάνοντας χρήση των εργαλείων και μεθοδολογιών που αυτός διαθέτει, υποχρεούται να παρουσιάσει στην Προσφορά του μια ολοκληρωμένη μεθοδολογική προσέγγιση που θα ακολουθήσει για την υλοποίηση του Έργου.



Ε.Π.
ΜΕΤΑΡΡΥΘΜΙΣΗ
ΔΗΜΟΣΙΟΥ
ΤΟΜΕΑ



Με τη συγχρηματοδότηση της Ελλάδας και της Ευρωπαϊκής Ένωσης

Η διάρκεια του έργου ορίζεται σε δέκα (10) μήνες από την ημερομηνία ανάρτησης στο ΚΗΜΔΗΣ της σύμβασης και ολοκληρώνεται με την πρώτη υποβολή του τελευταίου χρονικά παραδοτέου του έργου.

Για την υποβοήθηση του έργου των υποψήφιων Αναδόχων, παρατίθεται το παρακάτω ενδεικτικό χρονοδιάγραμμα εργασιών, προσδιορίζοντας τις βασικές ενδιάμεσες παραλαβές από την ΕΠΠΕ που απαιτούνται για το συγκεκριμένο Έργο.

ΕΡΓΑΣΙΑ	1	2	3	4	5	6	7	8	9	10
Εκπόνηση Σχεδίου Διαχείρισης Έργου (Project Management Plan)	■									
Μελέτη Εφαρμογής	■	■								
Ανάπτυξη εφαρμογών			■	■	■	■	■	■		
Εγκατάσταση Συστήματος								■		
Εκπαίδευση Χρηστών - Διαχειριστών Συστήματος								■	■	
Πιλοτική Λειτουργική Συστήματος									■	
Παραγωγική Λειτουργία Συστήματος										■



Ε.Π.
ΜΕΤΑΡΡΥΘΜΙΣΗ
ΔΗΜΟΣΙΟΥ
ΤΟΜΕΑ



Με τη συγχρηματοδότηση της Ελλάδας και της Ευρωπαϊκής Ένωσης

Οι χρόνοι υλοποίησης των Φάσεων που αναφέρονται ανωτέρω είναι ενδεικτικοί. Ο συνολικός χρόνος υλοποίησης του Έργου είναι δεσμευτικός για τον Ανάδοχο. Επίσης, δεσμευτική είναι η διάρκεια των φάσεων της πιλοτικής και παραγωγικής λειτουργίας.

Στην Προσφορά τους οι υποψήφιοι θα πρέπει να παραθέσουν αναλυτικό χρονοδιάγραμμα εργασιών, συμβατό με τη μεθοδολογία υλοποίησης και διαχείρισης Έργου που θα ακολουθηθεί, όπου θα έχουν συμπεριλάβει το χρόνο παραλαβής των παραδοτέων και των Φάσεων του Έργου, με σαφείς χρόνους βάσει των αναφερομένων στο κεφάλαιο 3.6, χωρίς να παραβιαστεί η ζητούμενη μέγιστη διάρκεια υλοποίησης του έργου που είναι οι δέκα (10) μήνες, καθώς και η διάρκεια των φάσεων της πιλοτικής και παραγωγικής λειτουργίας. Ζητείται οι υποψήφιοι να υπολογίσουν στο χρονοδιάγραμμά τους ικανό χρόνο για όλους τους πιθανούς κύκλους παρατηρήσεων, ειδικά στις φάσεις που αποτελούν προϋπόθεση για την έναρξη άλλων φάσεων.

Σημειωτέο ότι κατά τη διάρκεια υλοποίησης του Έργου, η Αναθέτουσα Αρχή δικαιούται να κάνει εσωτερικές αλλαγές σε κάθε Φάση του παρακάτω χρονοδιαγράμματος χωρίς επιπλέον κόστος, εφόσον οι αλλαγές αυτές δεν καθιστούν ανέφικτη τη συμφωνημένη καταληκτική ημερομηνία ολοκλήρωσης και παράδοσης του Έργου από τον Ανάδοχο και εφόσον πληρούνται οι όροι και οι προϋποθέσεις του άρθρου 132 ν. 4412/2016 .

7. Τόπος υλοποίησης και παράδοση έργου

Η συνεργασία του Αναδόχου με τα στελέχη της Α.Α.Δ.Ε. θα πραγματοποιείται σε χώρους της Α.Α.Δ.Ε. που θα του υποδειχθούν. Η πρόσβαση σε υπάρχοντα συστήματα και δεδομένα θα είναι ελεγχόμενη, σε κρυπτογραφημένα δεδομένα, ακολουθώντας όλους τους κανόνες ασφάλειας εφαρμογών και δεδομένων της Α.Α.Δ.Ε.

Ο Ανάδοχος θα πρέπει να εγκαταστήσει και να παραδώσει σε πλήρη λειτουργία το σύνολο του λογισμικού και εφαρμογών στους χώρους που θα του υποδείξει η Αναθέτουσα Αρχή.

Ο Ανάδοχος στα Σημεία Εγκατάστασης του Λογισμικού και των Εφαρμογών υποχρεούται:

- Να εγκαταστήσει και να παραδώσει σε πλήρη λειτουργία το σύνολο του ζητούμενου λογισμικού και των εφαρμογών.
- Να εκτελέσει οποιαδήποτε εργασία απαιτείται για την εγκατάσταση και καλή λειτουργία. Ο Ανάδοχος στα σημεία εγκατάστασης του λογισμικού υποχρεούται να εκτελέσει οποιαδήποτε εργασία απαιτείται για την εγκατάσταση και καλή λειτουργία των παραπάνω σύμφωνα με τις προδιαγραφές στο υπάρχον δίκτυο, χωρίς να διαταραχθεί η κανονική λειτουργία του.
- Να συνεργασθεί με τους υπευθύνους της Αναθέτουσας Αρχής για την ένταξη του νέου



Ευρωπαϊκή Ένωση
Ευρωπαϊκό Διαρθρωτικό
και Επενδυτικό Ταμείο

Ε.Π.
ΜΕΤΑΡΡΥΘΜΙΣΗ
ΔΗΜΟΣΙΟΥ
ΤΟΜΕΑ



ΕΣΠΑ
2014-2020
ανάπτυξη - εργασία - αλληλεγγύη

Με τη συγχρηματοδότηση της Ελλάδας και της Ευρωπαϊκής Ένωσης

συστήματος στην υφιστάμενη υποδομή.

8. Οργάνωση του έργου

Ο υποψήφιος ανάδοχος υποχρεούται να υποβάλει στην προσφορά του ολοκληρωμένη πρόταση για το σχήμα διοίκησης, την οργάνωση και τον προγραμματισμό του Έργου, το προσωπικό που θα διαθέσει για τη διοίκηση και υλοποίηση του έργου, το αντικείμενο και τον χρόνο απασχόλησης τους στο Έργο.

Κατά την εκτέλεση της Σύμβασης ο Ανάδοχος μπορεί να επικαιροποιεί την Ομάδα Έργου που είχε υποβάλει με την προσφορά του, προσθέτοντας στελέχη είτε αντικαθιστώντας άτομα που είχε αρχικά προτείνει με άλλα, με την προϋπόθεση ότι αυτά θα πληρούν τις ελάχιστες απαιτήσεις του ρόλου για τον οποίο προορίζονται και θα φέρουν ισοδύναμα ή ανώτερα προσόντα από τα άτομα που αντικαθιστούν.

Για την επικαιροποίηση της Ομάδας έργου ο Ανάδοχος θα υποβάλει εγγράφως σχετικό αίτημα στην Αναθέτουσα Αρχή, όπου θα αιτιολογεί την αναγκαιότητα προσθήκης ή αντικατάστασης στελέχους. Το αίτημα πρέπει να προηγείται κατά τριάντα (30) ημερολογιακές ημέρες από την προτεινόμενη ημερομηνία αντικατάστασης του στελέχους. Εφ' όσον η Αναθέτουσα Αρχή συναινεί στις προτεινόμενες αλλαγές θα ενημερώνει γραπτώς τον Ανάδοχο.

Σε κάθε περίπτωση, η σύνθεση τις Ομάδας Έργου του Αναδόχου θα πρέπει να πληροί τις ελάχιστες απαιτήσεις (ενδεικτικά Πλήθος Μελών ανά Ρόλο, ποσοστά υπαλλήλων του Αναδόχου, Πιστοποιήσεις) που τίθενται στην παρούσα.

Την ευθύνη της εκτέλεσης της σύμβασης έχει ο Ανάδοχος. Η Α.Α.Δ.Ε. συμμετέχει στην υλοποίηση της σύμβασης με δικό της στελεχιακό δυναμικό με ρόλο:

- Την αποτελεσματική επίβλεψη και έλεγχο της προόδου των εργασιών της σύμβασης.
- Την ικανοποίηση των αναγκών των χρηστών (πληρότητα, ακρίβεια, απόδοση, ευχρηστία, κλπ.).
- Την ενεργό συμμετοχή στην ανάπτυξη νέων εφαρμογών.
- Τον προγραμματισμό, έλεγχο και υλοποίηση δράσεων που διασφαλίζουν τη μελλοντική αυτοδυναμία της Α.Α.Δ.Ε. τόσο στην υποστήριξη των Π.Σ. όσο και σε τυχόν μελλοντικές επεκτάσεις τους.
- Τον έλεγχο πληρότητας και ποιότητας των παραδοτέων

Η συμμετοχή των στελεχών της Α.Α.Δ.Ε. θα εξασφαλίζει ποσοτικά και ποιοτικά την επίτευξη των παραπάνω στόχων.

Η συνεργασία της Α.Α.Δ.Ε. και του Αναδόχου κατά την εκτέλεση της σύμβασης είναι υποχρέωση αμφοτέρων, έτσι ώστε να εξασφαλίζεται αφενός η ορθή εκτέλεση της σύμβασης και αφετέρου η



Ευρωπαϊκή Ένωση
Ευρωπαϊκό Ταμείο για την Ανάπτυξη και την Απασχόληση



Με τη συγχρηματοδότηση της Ελλάδας και της Ευρωπαϊκής Ένωσης

απόκτηση δεξιοτήτων και η δημιουργία της απαιτούμενης γνώσης στο προσωπικό της Α.Α.Δ.Ε. με στόχο την εν συνεχεία αυτοδύναμη λειτουργία των εφαρμογών από την Α.Α.Δ.Ε.

Για την παρακολούθηση και παραλαβή του Έργου θα συσταθεί από την Υπηρεσία η Επιτροπή Παρακολούθησης και Παραλαβής του Έργου (ΕΠΠΕ), η οποία θα έχει και τη γενική εποπτεία της πορείας των εργασιών και των συμβατικών υποχρεώσεων του Αναδόχου. Η ΕΠΠΕ είναι αρμόδια για την έγκριση και πιστοποίηση όλων των παραδοτέων, με βάση τη διαδικασία παραλαβής που περιγράφεται στη συνέχεια. Η ΕΠΠΕ μπορεί επίσης, πέραν των παραλαβών, να διενεργεί απροειδοποίητους δειγματοληπτικούς ελέγχους κατά την εξέλιξη των εργασιών κάθε φάσης.

Η ΕΠΠΕ έχει τις ακόλουθες αρμοδιότητες:

α) τη διοίκηση, διαχείριση και συντονισμό όλων των ενεργειών και δράσεων που αφορούν στην ανάπτυξη του λογισμικού εφαρμογών και την προετοιμασία της τεχνολογικής υποδομής για την υποδοχή τους

β) το σχεδιασμό και παρακολούθηση της προετοιμασίας για θέση σε πιλοτική και παραγωγική λειτουργία

γ) τη συνεργασία με τον Ανάδοχο για την έγκαιρη και αποτελεσματική υλοποίηση του έργου

δ) τον έλεγχο καλής λειτουργίας του προς παράδοση λογισμικού.

ΜΕΡΟΣ Β - ΟΙΚΟΝΟΜΙΚΟ ΑΝΤΙΚΕΙΜΕΝΟ ΤΗΣ ΣΥΜΒΑΣΗΣ

Α) ΧΡΗΜΑΤΟΔΟΤΗΣΗ

Η παρούσα σύμβαση χρηματοδοτείται από την Ευρωπαϊκή Ένωση (Ευρωπαϊκό Κοινωνικό Ταμείο) και εθνικούς πόρους μέσω του Προγράμματος Δημοσίων Επενδύσεων (Συλλογική Απόφαση Ένταξης **451/1**, κωδικός ενάρθρου: **2021ΣΕ45110000**).

Η σύμβαση περιλαμβάνεται στην Πράξη: «Ανάπτυξη Ολοκληρωμένου Πληροφοριακού συστήματος (ΟΠΣ) Παρακολούθησης των Κρίσιμων Δεικτών Απόδοσης της Α.Α.Δ.Ε.», η οποία έχει ενταχθεί στο Επιχειρησιακό Πρόγραμμα «Μεταρρύθμιση Δημοσίου Τομέα 2014-2020» με βάση την με αρ. πρωτ. **985/23-07-2021** Απόφαση Ένταξης (ΑΔΑ: 9Ι4346ΜΤΛΡ-ΥΙΑ) της Ειδικής Γραμματέως Διαχείρισης Προγραμμάτων ΕΚΤ και στο ΠΔΕ 2021 με βάση την με αρ. πρωτ. **89098/06-08-2021** (ΑΔΑ: Ω0ΞΤ46ΜΤΛΡ-ΞΒΚ) Απόφαση Ένταξης του Υφυπουργού Ανάπτυξης και Επενδύσεων και έχει λάβει κωδικό **MIS/ΟΠΣ 5072653**. Τα ανωτέρω αναρτήθηκαν στο Κ.Η.Μ.ΔΗ.Σ. ως συνημμένα του Δ.Π.Κ.Υ. Α.Α.Δ.Ε. Α2 1020915 ΕΞ 2022/11-03-2022 εγγράφου ως έγκριση του πρωτογενούς αιτήματος με ΑΔΑΜ: 22REQ010512540.

Ο προϋπολογισμός του φυσικού αντικειμένου του έργου ανέρχεται στο ποσό των 600.160,00 € συμπεριλαμβανομένου Φ.Π.Α. 24% (προϋπολογισμός χωρίς Φ.Π.Α.: 484.000,00 €, πλέον Φ.Π.Α.: 116.160,00 €). Η εν λόγω δαπάνη αφορά το συγχρηματοδοτούμενο σκέλος του έργου και θα επιβαρύνει τη ΣΑΕ 451/1.

Στο πλαίσιο ενεργοποίησης του **δικαιώματος προαίρεσης συντήρησης**, προβλέπεται ετήσια δαπάνη, η οποία δε θα υπερβεί το ποσοστό 8% ετησίως επί του κόστους του αντικειμένου της



Ευρωπαϊκή Ένωση
Ευρωπαϊκό Ταμείο
ανάπτυξης και
επένδυσης



Ε.Π.
ΜΕΤΑΡΡΥΘΜΙΣΗ
ΔΗΜΟΣΙΟΥ
ΤΟΜΕΑ
ΤΟΜΕΑ



ΕΣΠΑ
2014-2020
ανάπτυξη - εργασία - αλληλεγγύη

Με τη συγχρηματοδότηση της Ελλάδας και της Ευρωπαϊκής Ένωσης

σύμβασης, μετά την λήξη της περιόδου εγγύησης, ήτοι $600.160,00 \text{ €} \times 8\% = 48.012,80 \text{ €}$ συμπεριλαμβανομένου του Φ.Π.Α. 24% (38.720,00 € + 9.292,80 € Φ.Π.Α.) και συνολικά για τα πέντε (5) έτη 240.064,00 € (διακόσιες σαράντα χιλιάδες εξήντα τέσσερα ευρώ) συμπεριλαμβανομένου του Φ.Π.Α. 24% (193.600,00 € + 46.464,00 € Φ.Π.Α.).

Η προκαλούμενη δαπάνη για την παροχή υπηρεσιών συντήρησης θα βαρύνει τον **Α.Λ.Ε. 2420389001** «Λοιπές αμοιβές και έξοδα συντηρήσεων και επισκευών» του Τακτικού Προϋπολογισμού της Α.Α.Δ.Ε. (Ε.Φ. 1023-801-0000000) των οικονομικών ετών 2026-2030 στο πλαίσιο του εκάστοτε ισχύοντος ΜΠΔΣ.

Για τη δέσμευση της σχετικής πίστωσης για την παροχή υπηρεσιών συντήρησης έχει εκδοθεί το με αρ. πρωτ. Δ.Π.Δ.Α. Α.Α.Δ.Ε. Α 1025013 ΕΞ 2022/22-03-2021 αίτημα προς τον Υπουργό Οικονομικών για την έκδοση απόφασης έγκρισης ανάληψης πολυετούς υποχρέωσης για τα έτη 2026 – 2028, η βάσει αυτού με αρ. πρωτ. 2/113637/ΔΠΓΚ/08-04-2022 απόφαση του Αναπληρωτή Υπουργού Οικονομικών **έγκρισης ανάληψης πολυετούς υποχρέωσης** για τα έτη **2026-2028** (ΑΔΑ: 9Θ2ΚΗ-48Λ, ΑΔΑΜ: 22REQ010513851), η με αρ. πρωτ. Δ.Π.Δ.Α. Α.Α.Δ.Ε. Α 1025007 ΕΞ 2022/22-03-2022 **έγκριση ανάληψης πολυετούς υποχρέωσης** (ΑΔΑ: 6ΘΙΡ46ΜΠ3Ζ-7ΑΟ, ΑΔΑΜ: 22REQ010513851) για τα έτη **2029 – 2030** και η με αρ. πρωτ. Δ.Π.Δ.Α. Α.Α.Δ.Ε. Α 1034522 ΕΞ 2022/19-04-2022 **βεβαίωση** επί της απόφασης πολυετούς έγκρισης στον τακτικό προϋπολογισμό της Α.Α.Δ.Ε. για τα έτη 2026-2030 (ΑΔΑ: 61ΧΘ46ΜΠ3Ζ-Ψ9Ζ).

Β) ΥΠΕΡ ΤΡΙΤΩΝ ΚΡΑΤΗΣΕΙΣ

Τον Ανάδοχο βαρύνουν οι υπέρ τρίτων κρατήσεις, ως και κάθε άλλη επιβάρυνση, σύμφωνα με την κείμενη νομοθεσία, μη συμπεριλαμβανομένου Φ.Π.Α., για την παροχή των υπηρεσιών στον τόπο και με τον τρόπο που προβλέπεται στα έγγραφα της σύμβασης.

Οι υπέρ τρίτων κρατήσεις υπόκεινται στο εκάστοτε ισχύον αναλογικό τέλος χαρτοσήμου 3,00% και στην επ' αυτού εισφορά υπέρ ΟΓΑ 20%.

Με κάθε πληρωμή θα γίνεται η προβλεπόμενη από την κείμενη νομοθεσία παρακράτηση φόρου εισοδήματος αξίας **8%** επί του καθαρού ποσού.



ΒΙΟΓΡΑΦΙΚΟ ΣΗΜΕΙΩΜΑ

ΠΡΟΣΩΠΙΚΑ ΣΤΟΙΧΕΙΑ

Επώνυμο:	Όνομα:
Πατρώνυμο:	Μητρώνυμο:
Ημερομηνία Γέννησης: __/__/____	Τόπος Γέννησης:
Τηλέφωνο:	E-mail:
Διεύθυνση Κατοικίας:	

ΕΚΠΑΙΔΕΥΣΗ

Όνομα Ιδρύματος	Τίτλος Πτυχίου	Ειδικότητα	Ημερομηνία Απόκτησης Πτυχίου

ΠΙΣΤΟΠΟΙΗΣΗ

Όνομα Οργανισμού	Κατηγορία προϊόντος λογισμικού	Τίτλος Πιστοποίησης	Ημερομηνία Απόκτησης Πιστοποίησης



Ευρωπαϊκή Ένωση
Ευρωπαϊκό Ταμείο Ανάπτυξης
και Επένδυσης



Ε.Π.
ΜΕΤΑΡΡΥΘΜΙΣΗ
ΔΗΜΟΣΙΟΥ
ΤΟΜΕΑ
ΙΣΤΕΚ



ΕΣΠΑ
2014-2020
ανάπτυξη - εργασία - αλληλεγγύη

<p>ΡΟΛΟΣ ΣΤΕΛΕΧΟΥΣ</p> <p>Επιλέξατε μία (1) από τις ακόλουθες περιγραφές</p> <ol style="list-style-type: none"> 1. Υπεύθυνος Έργου 2. Αναπληρωτής Υπεύθυνος Έργου 3. Έμπειρος προγραμματιστής 4. Έμπειρος αναλυτής επιχειρησιακών διαδικασιών 5. Προγραμματιστής 6. Αναλυτής επιχειρησιακών διαδικασιών 	
--	--

ΕΠΑΓΓΕΛΜΑΤΙΚΗ ΕΜΠΕΙΡΙΑ					
Έργο (ή Θέση)	Εργοδότης	Ρόλος και Καθήκοντα στο Έργο (ή Θέση)	Ειδική Αναφορά στα αντικείμενα απασχόλησης (στο έργο)	Απασχόληση στο Έργο	
				Περίοδος (από- έως)	ΑΜ
				// // _____ // // _____	



ΠΑΡΑΡΤΗΜΑ ΙΙΙ – Περιγραφή υποδομής on-premise Υπολογιστικού Νέφους της ΓΓΠΣΔΔ

Στο on-premise Υπολογιστικό Νέφος που διαχειρίζεται η ΓΓΠΣΔΔ παρέχονται οι εξής υπηρεσίες και αδειοδοτήσεις:

- Παροχή **εικονικών μηχανών (VMs)** (VMWARE / Hyper-V)
- **Backup της εικονικής μηχανής**
- Υποδομή Δικτύου (**switching**)
- Υπηρεσίες ελέγχου Δικτυακής πρόσβασης (**firewall**)
- Υπηρεσίες **Load Balancing** στο web layer & ssl off-loading
- Υπηρεσίες **DDoS** προστασίας
- **Αδειοδότηση προϊόντων Microsoft** που αφορούν λειτουργικά συστήματα (**Windows Servers**) και διαχείρισης βάσεων δεδομένων (**SQL Server**)
- Αδειοδότηση προϊόντων που αφορούν επίπεδο **middleware** (application και web servers) τεχνολογίας **Oracle**. Συγκεκριμένα:
 - Internet Application Server Enterprise Edition (Forms, Reports, BI Publisher, OAM, LDAP)
 - Weblogic Server Enterprise Edition
 - Web Tier
- Υπηρεσία **DBaaS μέσω του Oracle ExaCC**, το οποίο περιγράφεται λεπτομερώς στη συνέχεια.

Περιγραφή υποδομής DBaaS βάσεων δεδομένων Oracle ExaCC της ΓΓΠΣΔΔ

Η Γ.Γ.Π.Σ.Δ.Δ., με σκοπό την αναβάθμιση των παρεχόμενων υπηρεσιών της σε επίπεδο PaaS, ολοκλήρωσε διαγωνιστική διαδικασία για το έργο «Παροχή Υπηρεσιών Ιδιωτικού Υπολογιστικού Νέφους Βάσεων Δεδομένων και Προμήθεια Υποδομής Συνεχούς Λήψης Αντιγράφων Ασφαλείας Βάσεων Δεδομένων» για την προμήθεια υποδομής υπολογιστικού νέφους **Oracle Exadata Cloud@Customer X8M** και υποδομής συνεχούς λήψης αντιγράφων ασφαλείας Βάσεων Δεδομένων **Oracle Zero Data Loss Recovery Appliance X8M**.

Οι υποδομές είναι εγκατεστημένες στο κύριο και στο εφεδρικό μηχανογραφικό κέντρο της Γ.Γ.Π.Σ.Δ.Δ. και παρέχουν τις παρακάτω υπηρεσίες για τη χρονική διάρκεια της σύμβασης του έργου:

- **Database as a Service:** Βάσεις δεδομένων ως υπηρεσία,
- **Continuous Database Backup as a Service:** Συνεχή αντίγραφα ασφαλείας βάσεων δεδομένων ως υπηρεσία.

Οι υποδομές υπολογιστικού νέφους στο εφεδρικό μηχανογραφικό κέντρο της Γ.Γ.Π.Σ.Δ.Δ. προσφέρουν τους ίδιους συνολικούς διαθέσιμους φυσικούς πόρους με αυτούς του κύριου μηχανογραφικού κέντρου. Ωστόσο, όσο αυτό λειτουργεί ως εφεδρικό κέντρο, ενεργοποιημένοι θα είναι μόνο οι απαραίτητοι πόροι για να γίνεται ο απαιτούμενος συγχρονισμός των βάσεων δεδομένων μεταξύ παραγωγικού και εφεδρικού συστήματος.



Ευρωπαϊκή Ένωση
Ευρωπαϊκό Ταμείο για την Ανάπτυξη και την Απασχόληση



Με τη συγχρηματοδότηση της Ελλάδας και της Ευρωπαϊκής Ένωσης

Στη συνέχεια δίδονται περισσότερες πληροφορίες για την εν λόγω υποδομή.

Υποδομή υπολογιστικού νέφους Exadata Cloud@Customer X8M

Η υποδομή υπολογιστικού νέφους **Exadata Cloud@Customer X8M** προσφέρει φιλική γραφική web διεπαφή, μέσω της οποίας η Γ.Γ.Π.Σ.Δ.Δ. ανά πάσα στιγμή μπορεί εύκολα να δημιουργεί εικονικές μηχανές, με κατάλληλα υποστηριζόμενο λειτουργικό σύστημα, συστοιχίες βάσεων δεδομένων (database clusters) και βάσεις δεδομένων (databases) προσφέροντας υπηρεσίες Platform as a Service και συγκεκριμένα υπηρεσίες **Database as a Service**.

Η υποδομή περιλαμβάνει τον απαραίτητο εξοπλισμό, το λογισμικό και τις υπηρεσίες που είναι απαραίτητες για την καθημερινή λειτουργία, συντήρηση και παρακολούθηση των συστημάτων που φιλοξενούνται στη Γ.Γ.Π.Σ.Δ.Δ. σε επίπεδο βάσης δεδομένων.

Η υπηρεσία υπολογιστικού νέφους περιλαμβάνει το λογισμικό της **Oracle Database Enterprise Edition** καθώς και όλες τις **διαθέσιμες προεκτάσεις (options)** του. Συγκεκριμένες προεκτάσεις της Oracle Database Enterprise Edition θα βοηθήσουν σε συνδυασμό με το προσφερόμενο υλικό της υπηρεσίας υπολογιστικού νέφους τη Γ.Γ.Π.Σ.Δ.Δ να ανταπεξέλθει στη συνεχώς αυξανόμενη χρήση του συστήματος και να αποφευχθεί οποιοσδήποτε κορεσμός του συστήματος αποθήκευσης. Οι προεκτάσεις αυτές είναι:

- **In Memory** - Ενσωματωμένη τεχνολογία αποθήκευσης δεδομένων σε μορφή κολώνας στη μνήμη του συστήματος σε συμπιεσμένη μορφή, χωρίς να απαιτούνται αλλαγές στο σχήμα της ΒΔ ή στον κώδικα των εφαρμογών.
- **Advanced Compression** - υποστηρίζει την αυτόματη συμπίεσης δεδομένων βάσει πραγματικής χρήσης και πολιτικών διαχείρισης του κύκλου ζωής δεδομένων. Εξοικονομεί πόρους του αποθηκευτικού συστήματος τόσο χωρητικότητας μιας και συμπιέζει έως και 4x τα δεδομένα αλλά και εύρος I/O μιας και απαιτούνται λιγότερες κλήσεις (IOPS) για ανάκτηση συμπιεσμένων δεδομένων.
- **Partitioning** - Κατάτμηση μεγάλων πινάκων σε partitions και τοποθέτησής τους σε διαφορετικούς δίσκους με υποστήριξη πολλαπλών μεθόδων κατάτμησης range, list, hash, rangerange, list-range, range - hash, listhash, list-list και interval. Με τη χρήση του partitioning περιορίζεται η διαδικασία εύρεσης δεδομένων ενός εκτελούμενου ερωτήματος μόνο στα τμήματα του πίνακα που ικανοποιούν το κριτήριο ευρέσεως, π.χ. έτος, μήνας, κωδικός προϊόντος, γεωγραφική περιοχή, κτλ.

Επιπλέον, η υπηρεσία υπολογιστικού νέφους, Exadata Cloud at Customer X8M εμπεριέχει **ενσωματωμένη αδειοδότηση έτοιμου λογισμικού Oracle Database Enterprise Edition** με τις παρακάτω **λειτουργικότητες (Database Options)**:

- Λογισμικό υψηλής διαθεσιμότητας και ισοκατανομής φόρτου εργασίας (**Oracle Real Application Clusters**) που προσφέρει τη δυνατότητα λειτουργίας πολλαπλών instances της βάσης δεδομένων σε διαφορετικούς κόμβους ενός hardware cluster με ταυτόχρονη πρόσβαση σε μια κοινή Β.Δ. διασφαλίζοντας υψηλή διαθεσιμότητα και ισοκατανομή φόρτου εργασίας.



Ευρωπαϊκή Ένωση
Ευρωπαϊκό Ταμείο για την Ανάπτυξη και την Απασχόληση



Με τη συγχρηματοδότηση της Ελλάδας και της Ευρωπαϊκής Ένωσης

- Λογισμικό αυτόματης διάγνωσης προβλημάτων (**Oracle Diagnostics Pack**) που προσφέρει ανεπτυγμένες δυνατότητες συνεχούς συλλογής και ανάλυσης στατιστικών στοιχείων χρήσης και επίδοσης της Β.Δ. και δυναμική παρακολούθηση των σχετικών παραμέτρων.
- Λογισμικό αυτόματης επίλυσης προβλημάτων (**Oracle Tuning Pack**) που διαθέτει δυνατότητες SQL tuning και εφαρμογή βελτιώσεων διαφανώς ως προς τις εφαρμογές.
- Λογισμικό για αυξημένη ασφάλεια και κρυπτογράφηση των δεδομένων στη ΒΔ (**Oracle Advanced Security**) που υποστηρίζει τη συνολική και επιλεκτική κρυπτογράφηση και αποκρυπτογράφηση των αποθηκευμένων ευαίσθητων δεδομένων δίχως να απαιτούνται αλλαγές στον κώδικα των εφαρμογών.
- Λογισμικό προστασίας ευαίσθητων δεδομένων από τους χρήστες (**Oracle Database Vault**) που επιτρέπει τον αποκλεισμό των διαχειριστών της βάσης δεδομένων από συγκεκριμένους πίνακες και δεν επιτρέπει την εκτέλεση οποιαδήποτε ερωτήματος ή ενημέρωσης των συγκεκριμένων πινάκων.
- Λογισμικό συγκάλυψης και υποσυνόλου δεδομένων (**Oracle Data Masking and Subsetting**) που θα αποαυτοποιεί (mas) ευαίσθητα δεδομένων σε μη παραγωγικά περιβάλλοντα με πλήρη σεβασμό στη ορθή λειτουργία των εφαρμογών και με προαιρετικά ταυτόχρονη μείωση του μεταφερόμενου όγκου δεδομένων.
- Λογισμικό ελέγχου πρόσβασης δεδομένων με χρήση ετικετών (**Oracle Label Security**) που επιτρέπει τη δημιουργία πολιτικών ασφαλείας σε επίπεδο πρόσβασης εγγραφών βασισμένο σε στρατιωτικά πρότυπα διαβαθμίσεως με χρήση ετικετών.
- Λογισμικό συμπίεσης δεδομένων στη ΒΔ (**Oracle Advanced Compression**) που επιτρέπει την αυτόματη συμπίεση δεδομένων βάσει πραγματικής χρήσης και πολιτικών διαχείρισης του κύκλου ζωής δεδομένων μειώνοντας αισθητά την επιβάρυνση σε χώρο του αποθηκευτικού συστήματος και επιταχύνοντας τα ερωτήματα των εφαρμογών.
- Λογισμικό για κατάτμηση πινάκων ΒΔ (**Oracle Partitioning**) που επιτρέπει την κατάτμηση μεγάλων πινάκων σε partitions και τοποθέτησής τους σε διαφορετικούς δίσκους με υποστήριξη των μεθόδων κατάτμησης όπως range, list, hash, range-range, list-range, range - hash, list- hash, list-list και interval διασφαλίζοντας χαμηλότερο χρόνο απόκρισης των ερωτημάτων αλλά και καλύτερη διαχείριση του κύκλου ζωής των δεδομένων.
- Λογισμικό για καλύτερο διαμοιρασμό πόρων, αυξημένη ενοποίηση και γρήγορη υλοποίηση ΒΔ (**Oracle Multitenant**) που προσφέρει τη δυνατότητα φιλοξενίας πολλαπλών βάσεων δεδομένων κάτω από ένα κοινό κέλυφος δομών μνήμης, background διαδικασιών και ορισμού των διαθέσιμων πόρων σε καθεμία από αυτές.
- Λογισμικό για ανάλυση δεδομένων σε πραγματικό χρόνο στη μνήμη (**Oracle Database inMemory**) που προσφέρει τη δυνατότητα αποθήκευσης δεδομένων σε μορφή κολώνας στη μνήμη του συστήματος σε συμπιεσμένη μορφή, χωρίς να απαιτούνται αλλαγές στο σχήμα της ΒΔ ή στον κώδικα των εφαρμογών επιταχύνοντας ερωτήματα αναλύσεων ή γενικά ερωτήματα που προσπελάζουν πεδία (κολώνες) στη βάση δεδομένων.
- Λογισμικό εξελιγμένης ανάλυσης δεδομένων (**Oracle Advanced Analytics**) που προσφέρει τη δυνατότητα εκτέλεσης μέσα στη βάση δεδομένων αναλυτικών προβλέψεων (predictive analytics) και παροχή αλγορίθμων εξόρυξης δεδομένων (data mining).
- Λογισμικό εξελιγμένων λειτουργιών για συγχρονισμένα αντίγραφα ΒΔ (**Oracle Active Data Guard**) που προσφέρει τη δυνατότητα εκτέλεσης read only φόρτων εργασίας από το πλήρως συγχρονισμένο εφεδρικό κέντρο δεδομένων αποφορτίζοντας το παραγωγικό



Ευρωπαϊκή Ένωση
Ευρωπαϊκό Ταμείο Περιφερειακής Ανάπτυξης



Με τη συγχρηματοδότηση της Ελλάδας και της Ευρωπαϊκής Ένωσης

περιβάλλον Λογισμικό πολυδιάστατης ανάλυσης δεδομένων (Oracle Online Analytical Processing – OLAP) που προσφέρει τη δυνατότητα δημιουργίας πολυδιάστατων κύβων (MOLAP) επιταχύνοντας εξελιγμένες αναλύσεις δεδομένων.

- Λογισμικό δοκιμών εφαρμογών (**Oracle Real Application Testing**) που προσφέρει το κατάλληλο εργαλείο για την καταγραφή του φόρτου εργασίας της βάσης δεδομένων και αναπαραγωγής του σε περιβάλλον δοκιμών για τη διασφάλιση ομαλής μετάβασης σε νέα έκδοση λειτουργικού συστήματος, βάσης δεδομένων ή και αλλαγής του υποκείμενου υλικού υποδομής.
- Λογισμικό χωρικών δεδομένων και γραφημάτων (**Oracle Spatial and Graph**) που προσφέρει τεχνολογία αποθήκευσης και επεξεργασίας γεωγραφικών δεδομένων με δυνατότητα εγγενούς υποστήριξης γεωγραφικού τύπου δεδομένων (διανυσματικά, raster, 3D) και τελεστών (spatial operators). Επιπλέον, προσφέρει υποστήριξη geocoding δεδομένων και εγγενή τύπο δεδομένων για την αποθήκευση, διαχείριση τοπολογιών (topology data model) και δομών δικτύου (network data model).
- Λογισμικό διαχείρισης κύκλου ζωής ΒΔ (**Oracle Database Lifecycle Management Pack for Oracle Database**) που προσφέρει το κατάλληλο γραφικό web εργαλείο για την πλήρη αυτοματοποίηση εργασιών της βάσης δεδομένων, όπως μεταφορά, αντιγραφή, configuration management και τη συνεχή ενημέρωση και εφαρμογή διαθέσιμων ενημερώσεων του λογισμικού ΣΔΒΔ.

Υποδομή συνεχούς λήψης αντιγράφων ασφαλείας Βάσεων Δεδομένων Oracle Zero Data Loss Recovery Appliance X8M

Η υποδομή συνεχούς λήψης αντιγράφων ασφαλείας Βάσεων Δεδομένων **Oracle Zero Data Loss Recovery Appliance X8M** (ZDLRA) προσφέρει φιλική γραφική web διεπαφή, μέσω της οποίας η Γ.Γ.Π.Σ.Δ.Δ. ανά πάσα στιγμή μπορεί εύκολα να διαχειρίζεται τα αντίγραφα ασφαλείας βάσεων δεδομένων Oracle και τις αντίστοιχες πολιτικές ασφαλείας προσφέροντας υπηρεσίες Database Backup as a Service.

Το ZDLRA προσφέρει λειτουργικότητα λήψης, διατήρησης και επαναφοράς αντιγράφων ασφαλείας βάσεων δεδομένων Oracle με τα εξής οφέλη:

- Εξάλειψη απώλειας δεδομένων χρησιμοποιώντας τεχνική τύπου Data Guard για τη συνεχή αποστολή αλλαγών των βάσεων δεδομένων στο σύστημα backup.
- Συνεχή επικύρωση αντιγράφων ασφαλείας για αποφυγή σιωπηλής αλλοίωσης δεδομένων ή άλλων προβλημάτων.
- Γρήγορη ανάκτηση σε οποιοδήποτε χρονικό σημείο (any point-in-time).
- Προστασία από:
 - κακόβουλο λογισμικό ή ανθρώπους,
 - τυχαία διαγραφή δεδομένων, ανθρώπινα λάθη,
 - βλάβες εφαρμογών.
- Δυνατότητα προαιρετικής χρήσης ταινιών (tape libraries) για αποφόρτωση των αντιγράφων ασφαλείας.
- Δυνατότητα replication των αντιγράφων ασφαλείας στην προσφερόμενη υποδομή του εφεδρικού κέντρου δεδομένων.



Ευρωπαϊκή Ένωση
Ευρωπαϊκό Ταμείο
ανάπτυξης και
επιχειρησιακής
βοήθειας



Ε.Π.
ΜΕΤΑΡΡΥΘΜΙΣΗ
ΔΗΜΟΣΙΟΥ
ΤΟΜΕΑ
ΤΟΜΕΑ



ΕΣΠΑ
2014-2020
ανάπτυξη - εργασία - αλληλεγγύη

Με τη συγχρηματοδότηση της Ελλάδας και της Ευρωπαϊκής Ένωσης

Δυνατότητα Επέκτασης της Υποδομής

Παρέχεται η δυνατότητα ελαστικής αυξομείωσης της αδειοδοτημένης επεξεργαστικής ισχύος με την κατάλληλη επιπλέον χρέωση σε ωριαία ή ημερήσια διαστήματα (συμπεριλαμβανομένης της αδειοδότησης του παρεχόμενου έτοιμου λογισμικού) αναφορικά με το **Oracle Exadata Cloud@Customer**.

Επιπλέον, παρέχεται η δυνατότητα ελαστικής επαύξησης της χωρητικότητας αποθήκευσης και των επιδόσεων του συστήματος αναφορικά με το **Oracle Zero Data Loss Recovery Appliance X8M**.

Πιο συγκεκριμένα, για να διασφαλιστεί ευελιξία και αμεσότητα στην επαύξηση της αδειοδοτημένης επεξεργαστικής ισχύος, συμπεριλαμβανομένης της αδειοδότησης της βάσης δεδομένων, προβλέπεται δικαίωμα προαίρεσης, το οποίο θα αξιοποιηθεί:

- **Στην ενεργοποίηση επιπρόσθετων επεξεργαστικών πυρήνων της υπηρεσίας Βάσεων Δεδομένων (DBaaS)** (φυσικοί πυρήνες και αδειοδότηση βάσεων δεδομένων), οι οποίοι θα προσφερθούν για χρήση και θα αφορούν τόσο στο Κύριο κέντρο δεδομένων (πυρήνες σε συνεχή λειτουργία 24 ώρες επί 7 ημέρες την εβδομάδα) όσο και στο Εφεδρικό κέντρο δεδομένων (πυρήνες σε συνεχή λειτουργία 24 ώρες επί 7 ημέρες την εβδομάδα). **Ο αριθμός των πυρήνων θα προσδιοριστεί στη φάση που αυτές θα απαιτηθούν βάσει των αναγκών για την παροχή των νέων ηλεκτρονικών υπηρεσιών και τη φιλοξενία και υποστήριξη των νέων έργων.** Ο χρόνος ενεργοποίησης των επιπλέον επεξεργαστικών πυρήνων θα ορίζεται από τον φορέα που έχει την ευθύνη της παραγωγικής λειτουργίας των νέων ηλεκτρονικών υπηρεσιών/ νέων έργων σε συνεργασία με τη Δ/νση Διαχείρισης Υπολογιστικών Υποδομών – Κυβερνητικού Νέφους της Γ.Γ.Π.Σ.Δ.Δ..
- **Στην επαύξηση της υποδομής συνεχούς λήψης αντιγράφων ασφαλείας Βάσεων Δεδομένων (DBaaS)** πέραν της χωρητικότητας, η οποία θα προσφερθεί προς χρήση. **Η επιπλέον χωρητικότητα θα προσδιοριστεί στη φάση που αυτή θα απαιτηθεί βάσει του ρυθμού αύξησης δεδομένων, των αναγκών χωρητικότητας νέων ηλεκτρονικών υπηρεσιών και τη φιλοξενία και υποστήριξη των νέων έργων.** Ο χρόνος επέκτασης της χωρητικότητας θα ορίζεται από τον φορέα που έχει την ευθύνη της παραγωγικής λειτουργίας των νέων ηλεκτρονικών υπηρεσιών/ νέων έργων σε συνεργασία με τη Δ/νση Διαχείρισης Υπολογιστικών Υποδομών - Κυβερνητικού Νέφους της Γ.Γ.Π.Σ.Δ.Δ..



Με τη συγχρηματοδότηση της Ελλάδας και της Ευρωπαϊκής Ένωσης

ΠΑΡΑΡΤΗΜΑ IV – Περιγραφή υποδομής Δημοσίου Υπολογιστικού Νέφους της ΓΓΠΣΔΔ (Microsoft azure)

Με τη σύναψη Επιχειρησιακής Σύμβασης Enterprise Agreement για προϊόντα και υπηρεσίες Microsoft, μέσω του έργου «Προμήθεια Αδειών Λογισμικού μέσω Εταιρικής Σύμβασης (Enterprise Agreement)», η Γ.Γ.Π.Σ.Δ.Δ. έχει εξασφαλίσει τη δυνατότητα χρήσης υπηρεσιών υπολογιστικού νέφους Microsoft Azure για την κάλυψη των αναγκών της Δημόσιας Διοίκησης.

Οι διαθέσιμες υπηρεσίες υπολογιστικού νέφους περιγράφονται και αναλύονται ως εξής:

A) Υποδομές και Υπηρεσίες Νέφους - Infrastructure as a Service (IaaS):

- **Υποδομές Εικονικών μηχανών (VMs) διαφόρων υπολογιστικών προφίλ, μεγεθών και επεξεργαστικών δυνατοτήτων.** Οι εικονικές μηχανές έχουν τη δυνατότητα επιλογής των λειτουργικών συστημάτων φιλοξενίας και μεγάλη δυνατότητα παραμετροποίησής τους ως προς τις υπολογιστικές δυνατότητές τους αφορούν στοιχεία όπως τύπος CPU (Intel/AMD), cores, memory, disk, καθώς και στα αντίστοιχα εικονικά δίκτυα ώστε να υπάρχει ασφαλής και απρόσκοπτη πρόσβαση σε αυτά. Προσφέρεται η δυνατότητα αλλαγής μεγεθών των εικονικών μηχανών καθώς και επιλογή μοντέλων με πληρωμή βάση χρήσης (pay as you go) είτε δέσμευσης της χρήσης για μακροχρόνια και σταθερή χρήση φορτίων.
- **Υποδομές Αποθηκευτικών Μέσων (Storage disks) διαφόρων χωρητικότητας.** Δίνεται η δυνατότητα επιλογών μεταξύ διαφορετικού τύπου αποθηκευτικών μέσων όπως τυπικοί μηχανικοί δίσκοι, δίσκοι στερεάς κατάστασης], με επιλογή να μπορούν να διασυνδεθούν με εικονικές μηχανές για αποθήκευση δεδομένων.
- **Υποδομές εικονικών δικτυακών πόρων (Virtual Network resources).** Οι υποδομές αυτές περιέχουν τα απαραίτητα στοιχεία δικτύου τα οποία μπορούν να υλοποιηθούν και συμπληρώνουν τη δικτυακή διασύνδεση των υπολογιστικών υποδομών Νέφους όπως static IP addresses, Bandwidth, Firewalls, Application Gateways (L7), Load Balancers (L4), VPN Gateways. Δίνεται η δυνατότητα διαφόρων επιλογών από κάθε δικτυακό στοιχείο με βάση τις ανάγκες χρήσης του και τα χαρακτηριστικά του. Το περιβάλλον υπολογιστικού νέφους Microsoft Azure έχει ενταχθεί στο εθνικό δίκτυο δημοσίας διοίκησης Σύζευξις μέσω διασύνδεσης με Γ.Γ.Π.Σ.Δ.Δ. και η διευθυνσιοδότηση γίνεται μέσω πόρων Σύζευξις.
- **Υποδομές δεσμευμένων, απομονωμένων φυσικών διακομιστών εικονικοποίησης (Physical Virtualization Hosts).** Για την εξυπηρέτηση φιλοξενίας εικονικών μηχανών (VMs) Φορέων/Οργανισμών ειδικών κατηγοριών υπάρχει η δυνατότητα να δεσμεύονται συγκεκριμένοι φυσικοί εξυπηρετητές οι οποίοι είναι εφοδιασμένοι με πλατφόρμα εικονικοποίησης (Hypervisor) ώστε να δέχονται φορτία από VMs, χωρίς να διαμοιράζονται οι υπολογιστικοί τους πόροι με φορτία άλλων χρηστών του παρόχου του Νέφους. Η δυνατότητα επιλογών των υπολογιστικών προφίλ κάθε φυσικού διακομιστή βασίζεται σε στοιχεία όπως είδος CPU (Intel/AMD), cores, memory, storage για να καλύπτονται διαφορετικές ανάγκες.

B) Υποδομές και Υπηρεσίες Νέφους - Platform as a Service (PaaS):

- **Υπηρεσίες πλατφόρμας Ονοματολογίας Περιοχής DNS** για φιλοξενία και εξυπηρέτηση DNS ζωνών (δημοσίων ή ιδιωτικών) με δυνατότητα διαβάθμισης της υπηρεσίας σε σχέση με τον αριθμό των ζωνών ή/και τον αριθμό των εξυπηρετούμενων αιτημάτων.
- **Υπηρεσίες πλατφόρμας Database as a Service (DBaaS)** για διάφορα είδη Βάσεων Δεδομένων Σχεσιακών (RDBMS) και Μη Σχεσιακών (noSQL DBs) με δυνατότητα κλιμάκωσης των τεχνικών πόρων όπως cores, memory, disk, backup & retention policies ώστε να καλύπτουν μια ευρεία κλίμακα από ανάγκες. Διατίθενται επιλογές για φιλοξενία με κοινή ή απομονωμένη χρήση φυσικών πόρων (shared/dedicated resources) καθώς και δυνατότητα επιλογών μεταξύ διαφορετικού τύπου τεχνολογιών (π.χ. Microsoft SQL Server, Oracle DB, MySQL, PostreSQL, MariaDB, κ.α.)
- **Υπηρεσίες πλατφόρμας Application Services** για τη φιλοξενία και εξυπηρέτηση διαδικτυακών εφαρμογών (Web Hosting as a Service) με δυνατότητα κλιμάκωσης και αυτόματης αυξομείωσης των τεχνικών πόρων cores, memory, disk ώστε να καλύπτουν μια ευρεία κλίμακα αναγκών φιλοξενίας διαδικτυακών εφαρμογών. Διατίθενται επιλογές ως προς το λειτουργικό σύστημα κάθε υπολογιστικού προφίλ (Windows / Linux).
- **Πλατφόρμα εικονικοποίησης (virtualization) σε επίπεδο Λειτουργικού Συστήματος** για την παροχή υπολογιστικών υπηρεσιών και εφαρμογών (ενδεικτικά αναφέρεται η πλατφόρμα ανοικτού κώδικα Docker) και πλατφόρμα ενορχήστρωσης της φάρμας των εικονικών μηχανών (ενδεικτικά αναφέρεται η πλατφόρμα ανοικτού κώδικα Kubernetes)
- **Πλατφόρμα υπηρεσιών Serverless Computing** για εκτέλεση υπολογιστικών φορτίων με στόχο την ανάλυση μεγάλου όγκου δεδομένων και Επιχειρησιακής Ευφυΐας. Δίνονται επιλογές ως προς τα υπολογιστικά προφίλ ώστε να καλύπτουν διαφορετικές ανάγκες.
- **Υπηρεσίες πλατφόρμας διαχείρισης και κλιμάκωσης API** με επιλογές ως προς διαφορετικά υπολογιστικά προφίλ με στοιχεία όπως cache, αριθμός αιτημάτων/sec, κ.α.
- **Υπηρεσίες πλατφόρμας παροχής αποθηκευτικού χώρου (Storage as a Service)**. Δίνεται επιλογή σε σχέση με τη διαθέσιμη χωρητικότητα, τον τύπο τον τύπο του αποθηκευτικού χώρου, το επίπεδο απόδοσης/πρόσβασης καθώς και τα επίπεδα διαθεσιμότητας.
- **Υπηρεσίες πλατφόρμας σχεδιασμού και υλοποίησης συστημάτων Data Warehouse και Data Analytics** για υπολογιστικά φορτία σε σχέση με αλγόριθμους ανάλυσης και εξαγωγής επιχειρησιακών συμπερασμάτων.
- **Υπηρεσίες πλατφόρμας αυθεντικοποίησης/πιστοποίησης χρηστών η/και εφαρμογών**. Δίνεται η δυνατότητα επιλογής με βάση στοιχεία όπως ο αριθμός των χρηστών/αντικειμένων που αυθεντικοποιούνται και αποκτούν πρόσβαση, οι πολιτικές ασφαλείας που μπορούν να εφαρμοστούν καθώς και η χρήση πολύ-παραγοντικών μηχανισμών πιστοποίησης (multi-factor authentication)
- **Υπηρεσίες πλατφόρμας Αντιγράφων ασφαλείας (Backup) / Επαναφοράς (Recovery)** ώστε να λαμβάνονται αντίγραφα ασφαλείας σε υπολογιστικούς πόρους που βρίσκονται εγκατεστημένοι είτε τοπικά (On-premises) είτε στη περιβάλλον υπολογιστικού νέφους. Ως προστατευόμενοι υπολογιστικοί πόροι δύναται να θεωρηθούν στοιχεία όπως VMs, DBs, Folders/Files. Υπάρχει η δυνατότητα επιλογής επαναφοράς των προστατευμένων υποδομών είτε τοπικά (On-premises) είτε στο περιβάλλον υπολογιστικού νέφους.



Ευρωπαϊκή Ένωση
Ευρωπαϊκό Ταμείο Ανάπτυξης
και Επένδυσης



Με τη συγχρηματοδότηση της Ελλάδας και της Ευρωπαϊκής Ένωσης

- **Υπηρεσίες πλατφόρμας εικονικού περιβάλλοντος εργασίας χρήστη (Virtual Desktop Environment)** με δυνατότητα επιλογής των υπολογιστικών πόρων cores, memory, storage, δημιουργώντας ένα εικονικό περιβάλλον εργασίας για κάθε χρήστη. Με βάση το είδος χρήσης, προσφέρονται επιλογές υπολογιστικών προφίλ (τυπική/αυξημένη/υψηλή χρήση) καθώς επίσης και η δυνατότητα ανάθεσης συγκεκριμένης εικονικής μηχανής σε χρήστες ή κοινόχρηστης χρήσης δεξαμενής εικονικών μηχανών για πολλαπλούς χρήστες (με παράλληλη ανεξαρτησία και απομόνωση των εικονικών περιβαλλόντων εργασίας των χρηστών μεταξύ τους).
- **Υπηρεσίες πλατφόρμας ολοκλήρωσης συστημάτων** με ανταλλαγή events και messages μεταξύ τους. Δίνεται η δυνατότητα επιλογών μεταξύ διαφορετικών προφίλ χρήσης με βάση στοιχεία όπως αριθμός operations/events/messages.
- **Υπηρεσίες πλατφόρμας Προστασίας/Ασφάλειας έναντι επιθέσεων Άρνησης Υπηρεσίας (DDoS)** για την προστασία συστημάτων και υπηρεσιών έναντι DDoS επιθέσεων.
- **Υπηρεσίες πλατφόρμας Συστημάτων Ασφαλείας και Ανάλυσης Δεδομένων** (ενδεικτικά αναφέρονται υπηρεσίες Security Information and Event Management), όπου δίνεται η δυνατότητα κλιμάκωσης και επιλογών με βάση στοιχεία όπως όγκος των αναλυόμενων δεδομένων/αρχείων καταγραφής.
- **Υπηρεσίες πλατφόρμας φιλοξενίας διαχείρισης και υποστήριξης εφαρμογών Internet of Things (IoT)** στις οποίες δίνεται δυνατότητα κλιμάκωσης και επιλογών με βάση το επίπεδο χρήσης, με στοιχεία όπως αριθμός συνδεδεμένων συσκευών, αριθμός μηνυμάτων.
- **Υπηρεσίες πλατφόρμας παρακολούθησης του κόστους χρήσης όλων των ανωτέρω προσφερόμενων νεφοϋπολογιστικών υπηρεσιών** με χρήση έτοιμων και εξειδικευμένων εργαλείων λογισμικού, με δυνατότητες διαβαθμισμένης πρόσβασης και ελέγχου δικαιωμάτων (role-based security) σε χρήστες ή/και ομάδες χρηστών, ώστε η Γ.Γ.Π.Σ.Δ.Δ. να παρακολουθεί το κόστος χρήσης των υποδομών Νέφους που κατανέμονται στους Φορείς/Οργανισμούς του Δημοσίου Τομέα.



Ε.Π.
ΜΕΤΑΡΡΥΘΜΙΣΗ
ΔΗΜΟΣΙΟΥ
ΤΟΜΕΑ



Με τη συγχρηματοδότηση της Ελλάδας και της Ευρωπαϊκής Ένωσης

- **Γενικά**

Το σύστημα βασίζεται σε κεντροποιημένη αρχιτεκτονική (thin client - fat server) με χρήση τεχνολογίας Web.

Η αρχιτεκτονική του Συστήματος είναι πολυεπίπεδη (multi-tier), σύμφωνα με την οποία, τα δεδομένα και το περιεχόμενο του της δικτυακής πύλης του M.I.S. αποθηκεύονται σε Βάσεις Δεδομένων (Database Server), ενώ το λογισμικό και οι εφαρμογές των χρηστών που προσφέρονται μέσω δικτυακής πύλης, θα εκτελούνται σε εξυπηρετές εφαρμογών (application server). Οι χρήστες, αφού πρώτα πιστοποιηθούν, θα έχουν πρόσβαση στις εφαρμογές μέσα από web browser σε “thin clients” (προσωπικοί υπολογιστές που τρέχουν τους διαδεδωμένους web browsers, π.χ. Internet Explorer, Firefox κλπ).

- **Αρχιτεκτονική**

Η αρχιτεκτονική χαρακτηρίζεται από την πρωτοβάθμια πρόσβαση μέσω web browser, σε μετωπικό σύστημα (επίπεδο web) που αφού πιστοποιήσει τον χρήστη, δρομολογεί τις αιτήσεις για παροχή υπηρεσιών και διαχειρίζεται τη δευτεροβάθμια πρόσβαση στο επίπεδο application, που λειτουργεί τη συγκεκριμένη εφαρμογή των Κεντρικών Υπηρεσιών.

Ο Application Server στέλνει συγκεκριμένα αιτήματα πληροφόρησης στο Data Warehouse: Αυτό αποτελεί το κεντρικό M.I.S. σύστημα και συνίσταται από την βάση δεδομένων, το σύστημα Data Mining, το σύστημα απεικόνισης και το σύστημα διάφορων σεναρίων προσομοίωσης και στατιστικής

Η αρχιτεκτονική ορίζει ένα δίκτυο χωρισμένο σε δύο ζώνες με ροή πληροφοριών και υπηρεσιών μεταξύ δύο υπολογιστικών στελεχών (tiers).

Ο φόρτος θα κατανέμεται στο εσωτερικό δίκτυο μέσω ISP load balancer συσκευών, οι οποίες θα φροντίζουν για την κατανομή της κίνησης, τόσο της εισερχόμενης όσο και της εξερχόμενης. Η κάθε οδός δρομολόγησης, προστατεύεται από συστοιχία firewalls. Και οι δύο δρομολογητές τροφοδοτούν με στοιχεία κίνησης έναν κεντρικό audit log server, ο οποίος λειτουργεί αφανώς και καταγράφει στοιχεία για έλεγχο και εντοπισμό αποπειρών παραβίασης του δικτύου.

Η διασύνδεση με την αποστρατικοποιημένη ζώνη (De-Militarized Zone) γίνεται μέσω δύο switches. Στην αποστρατικοποιημένη ζώνη βρίσκονται όλοι οι εξυπηρετητές, που δημιουργούν την εξωστρεφή διεπαφή των υπηρεσιών του συστήματος:

- ⇒ **Επίπεδο Web (HTTP):** Συστοιχία εξυπηρετών που μοιράζονται τα αιτήματα των χρηστών με χρήση τεχνολογίας συμμετρικής πολυεπεξεργασίας και εξισορρόπησης φόρτου (SMP, Load-Balancing).
- ⇒ **SSL Accelerators & Load Balancers:** Συσκευές επιτάχυνσης κρυπτογραφίας για την υλοποίηση SSL.

Η αποστρατικοποιημένη ζώνη συνδέεται με την εσωτερική ζώνη μέσω firewall με δύο ανεξάρτητες πλεονάζουσες συνδέσεις.

Στην εσωτερική ζώνη βρίσκονται:

- ⇒ **Επίπεδο Application:** Συστοιχία εξυπηρετών που μοιράζονται τις εργασίες που αφορούν τη λογική και επεξεργασία από μέρους των εφαρμογών με χρήση τεχνολογίας συμμετρικής πολυεπεξεργασίας ή και εξισορρόπησης φόρτου (SMP, Load - Balancing).
- ⇒ **Επίπεδο Database:** Οι εξυπηρετητές δεδομένων, οι οποίοι λειτουργούν με χρήση τεχνολογίας συμμετρικής πολυεπεξεργασίας ή και εξισορρόπησης φόρτου (SMP, load-balancing).
- ⇒ **LDAP Server:** Εξυπηρετητής διαχείρισης καταλόγου χρηστών (με stand – by server).

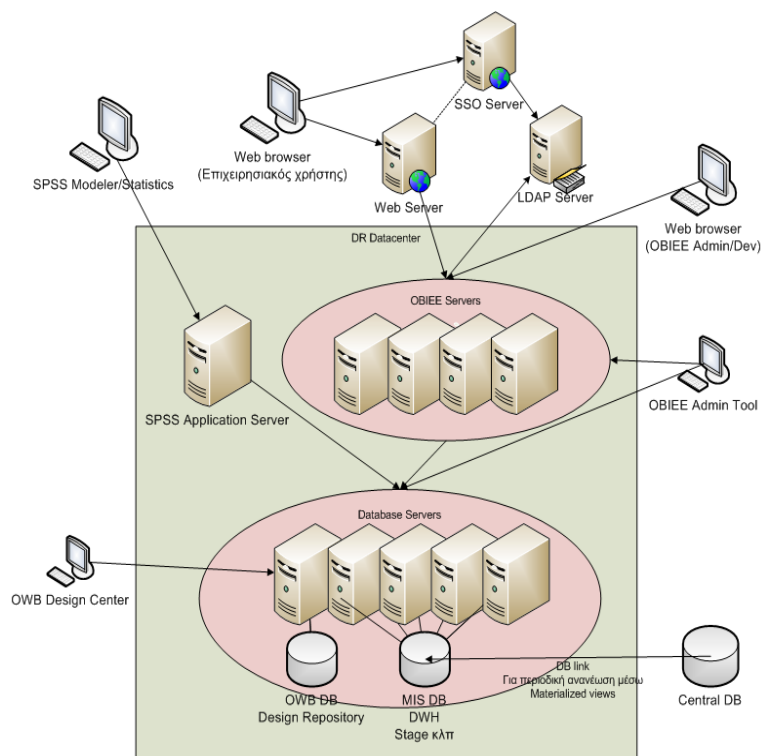

• Περιβάλλοντα

Περιβάλλον Ανάπτυξης

- Database Server
- OWB Repository
- OBIEE Server (no proxy, weblogic embedded-LDAP authentication)

Περιβάλλον Παραγωγής

- 5 Database Servers (RAC)
- OWB Repository
- 4 OBIEE Servers (cluster)
- SPSS Application Server

- **Εκδόσεις εγκατεστημένου λογισμικού**

- Oracle Database 12c
- Oracle Warehouse Builder 11.2.0.4

Oracle Business Intelligence Enterprise Edition 11g (11.1.1.9.0)



Ε.Π.
**ΜΕΤΑΡΡΥΘΜΙΣΗ
ΔΗΜΟΣΙΟΥ
ΤΟΜΕΑ**
ΙΩΝΕΥ



Με τη συγχρηματοδότηση της Ελλάδας και της Ευρωπαϊκής Ένωσης

ΠΑΡΑΡΤΗΜΑ VI – Υποδείγματα Παρακολούθησης Στοχοθεσίας & Πινάκων Αποτελεσμάτων

Υπόδειγμα 1: Έντυπο Παρακολούθησης Ποσοτικού Στόχου Ε.1

ΑΔΔΕ/ΔΣΣ/ΤΜΗΜΑ Α' - ΣΤΡΑΤΗΓΙΚΟΥ ΣΧΕΔΙΑΣΜΟΥ ΚΑΙ ΠΑΡΑΚΟΛΟΥΘΗΣΗΣ ΑΠΟΔΟΣΗΣ												
ΕΠΙΧΕΙΡΗΣΙΑΚΟ ΣΧΕΔΙΟ Α.Α.Δ.Ε. 2021: ΠΑΡΑΚΟΛΟΥΘΗΣΗ ΠΟΣΟΤΙΚΟΥ ΣΤΟΧΟΥ												E.1
Κωδικός Στόχου ΕΣ. ΑΑ.Δ.Ε. 2021											Σε υλοποίηση	
Περιγραφή Στόχου ΕΣ. ΑΑ.Δ.Ε. 2021												
Α. ΤΑΥΤΟΤΗΤΑ ΠΟΣΟΤΙΚΟΥ ΣΤΟΧΟΥ												
Αρμόδια Δ/νση παρακολούθησης												
Αρμόδια/ες Δ/νση/εις - Τμήμα/τα υλοποίησης												
Υπεύθυνος/οι αναφοράς στόχου/ων											τηλέφωνο	e-mail
Αποτέλεσμα 2019											Αποτέλεσμα 2020	Στόχος 2021
Τρόπος Υπολογισμού												
Σχόλια & Παρατηρήσεις												
Β. ΠΑΡΑΚΟΛΟΥΘΗΣΗ ΠΟΣΟΤΙΚΟΥ ΣΤΟΧΟΥ												
ΠΕΡΙΟΔΟΣ ΑΝΑΦΟΡΑΣ	01/01-31/01	01/01-28/02	01/01-31/03	01/01-30/04	01/01-31/05	01/01-30/06	01/01-31/07	01/01-31/08	01/01-30/09	01/01-31/10	01/01-30/11	01/01-31/12
Αποτέλεσμα												
Περιοδικός στόχος (όπου ορίζεται)												
Επίτευξη επί του στόχου (%)												
Γ. ΑΓΤΕΣ ΑΠΟΚΛΙΣΕΩΝ & ΑΠΑΙΤΟΥΜΕΝΕΣ ΔΙΟΡΘΩΤΙΚΕΣ ΕΝΕΡΓΕΙΕΣ												
Δ. ΣΤΟΙΧΕΙΑ ΥΠΟΒΟΛΗΣ												
Υπηρεσία Υποβάλλοντος											Περίοδος Αναφοράς	
Όνομα/μο Υποβάλλοντος											Ημερομηνία Υποβολής	
Με την υποβολή του παρόντος εντύπου συνυποβάλλονται:												
Ε. ΔΕΔΟΜΕΝΑ ΠΡΟΣΔΙΟΡΙΣΜΟΥ ΔΕΙΚΤΩΝ												
ΔΕΔΟΜΕΝΑ ΠΡΟΣΔΙΟΡΙΣΜΟΥ ΑΠΟΤΕΛΕΣΜΑΤΟΣ ΣΤΟΧΟΥ	01/01-31/01	01/01-28/02	01/01-31/03	01/01-30/04	01/01-31/05	01/01-30/06	01/01-31/07	01/01-31/08	01/01-30/09	01/01-31/10	01/01-30/11	01/01-31/12
ΣΤ. ΕΠΙΤΕΥΞΗ ΕΤΗΣΙΟΥ ΣΤΟΧΟΥ												



Ευρωπαϊκή Ένωση
Ευρωπαϊκό Διαρθρωτικό
και Επενδυτικό Ταμείο

Ε.Π.
ΜΕΤΑΡΡΥΘΜΙΣΗ
ΔΗΜΟΣΙΟΥ
ΤΟΜΕΑ
ΕΚΠΑ



Με τη συγχρηματοδότηση της Ελλάδας και της Ευρωπαϊκής Ένωσης

Υπόδειγμα 3: Αναφορά Παρακολούθησης της Διενέργειας Τελωνειακών Ελέγχων (απόσπασμα)

2021 ΠΙΝΑΚΑΣ Ι ΙΑΝΟΥΑΡΙΟΣ				Α' ΤΕΛΩΝΕΙΟ ΕΙΣΑΓΩΓΩΝ -		Α' ΤΕΛΩΝΕΙΟ ΕΙΣΑΓΩΓΗΣ		ΤΕΛΩΝΕΙΟ ΑΓΙΟΥ ΚΗΡΥΚΟΥ		ΤΕΛΩΝΕΙΟ ΑΓΙΟΥ ΝΙΚΟΛΑΟΥ		ΤΕΛΩΝΕΙΟ ΑΕΡΟΛΙΜΕΝΑ		ΣΥΝΟΛΟ	
α/α	ΚΑΤΗΓΟΡΙΑ ΣΤΟΧΟΥ	ΥΠΟΚΑΤΗΓΟΡΙΑ ΣΤΟΧΟΥ	ΚΩΔΙΚΟΣ ICISnet	ΕΛΕΓΧΟΙ	ΠΑΡΑΒΑΣΕΙΣ	ΕΛΕΓΧΟΙ	ΠΑΡΑΒΑΣΕΙΣ	ΕΛΕΓΧΟΙ	ΠΑΡΑΒΑΣΕΙΣ	ΕΛΕΓΧΟΙ	ΠΑΡΑΒΑΣΕΙΣ	ΕΛΕΓΧΟΙ	ΠΑΡΑΒΑΣΕΙΣ	ΕΛΕΓΧΟΙ	ΠΑΡΑΒΑΣΕΙΣ
1	Ελεγχος σε σημεία πώλησης προϊόντων που υπόκεινται σε Ε.Φ.Κ.	ΕΝΕΡΓΕΙΑΚΑ	3400												
2	Ελεγχος στο υγραέριο		3450												
3	Ελεγχος στη διακίνηση πετρελαιοειδών	ΕΠΙΔΟΣΚΟΙΝΟΤΙΚΗ, ΤΡΙΤΩΝ ΧΩΡΩΝ, ΣΤΗΝ ΕΓΧΩΡΙΑ ΑΓΟΡΑ	2350 1960 2395												
4	Ελεγχος οφειδισμών πλοίων, αλευτικών και λοιπών επαγγελματιών με καύσιμα		1460												
5	Ελεγχος νόμιμης χρήσης πετρελαίου	Παραλαβή - χρήση πετρελαίου κίνησης σε βιομηχανίες - βιοτεχνίες- ενοικιαζόμενα-προναιά - νοσηλευτικά ιδρύματα (Απόφαση Διοικητή ΑΑΔΕ Α.1072/2019)	1470												
		Παραλαβή - χρήση πετρελαίου σε πλοία (Απόφαση Διοικητή ΑΑΔΕ Α.1070/2019)	1480												
		Ελεγχος σε οχήματα για Νόμιμη Χρήση Πετρελαίου	1490												
6	Ελεγχος ποσότητας καυσίμων δεξαμενών ΙΧΦ εισερχόμενων από τρ. Χώρες (Δ18Α 5017560/10/ΑΥΟ,ΦΕΚ 610 Β')		2270												
7	Ελεγχος σε σημεία πώλησης προϊόντων που υπόκεινται σε Ε.Φ.Κ.	ΚΑΠΝΙΚΑ	3500												
8	Ελεγχος στη διακίνηση καπνικών	Ενδοκοινοτική	2350												
		Τρίτων χωρών	1360												
		Στην Εγχώρια Αγορά Καπνού και εξοπλισμού βάσει της αρ. Α1121/20 Απόφασης	3800 1365												



Ευρωπαϊκή Ένωση
Ευρωπαϊκό Ταμείο Ανάπτυξης
και Επένδυσης

Ε.Π.
ΜΕΤΑΡΡΥΘΜΙΣΗ
ΔΗΜΟΣΙΟΥ
ΤΟΜΕΑ



ΕΣΠΑ
2014-2020
ανάπτυξη - εργασία - αλληλεγγύη

Με τη συγχρηματοδότηση της Ελλάδας και της Ευρωπαϊκής Ένωσης

Υπόδειγμα 4: Αναφορά Αποτελεσμάτων Εισηράξεων (απόσπασμα)

ΠΙΝΑΚΑΣ Α: ΑΠΟΤΕΛΕΣΜΑΤΑ ΕΙΣΠΡΑΞΕΩΝ ΕΝΑΝΤΙ "ΠΑΛΙΟΥ ΛΗΣΙΠΡΟΘΕΣΜΟΥ ΥΠΟΛΟΙΠΟΥ"																
	(1)	(2)	(3)=(2)/(1)*1	(4)	(5)=(2)/(4)	(6)	(7)	(8)=(7)/(6)*1	(9)	(10)=(7)/(9)	(11)=(1)*(6)	(12)=(2)*(7)	(13)=(12)/(1)*1			
Α/Α	ΚΩΔ.	Δ.Ο.Υ.	ΕΙΣΠΡΑΞΕΙΣ 1/1/2020-30/9/2020 ΕΝΑΝΤΙ ΛΗΣΙΠΡΟΘΕΣΜΟΥ ΥΠΟΛΟΙΠΟΥ 5/1/2019 (ΘΕΤΙΛΕΣ ΤΗΝ 31/12/2019 ΣΕ ΚΑΘΥΣΤΕΡΗΝ ΜΕΓΑΛΥΤΕΡΗ ΤΩΝ 360 ΗΜΕΡΩΝ)	ΕΙΣΠΡΑΞΕΙΣ 1/1/2021-30/9/2021 ΕΝΑΝΤΙ ΛΗΣΙΠΡΟΘΕΣΜΟΥ ΥΠΟΛΟΙΠΟΥ 5/1/2020 (ΘΕΤΙΛΕΣ ΤΗΝ 31/12/2020 ΣΕ ΚΑΘΥΣΤΕΡΗΝ ΜΕΓΑΛΥΤΕΡΗ ΤΩΝ 360 ΗΜΕΡΩΝ)	ΜΕΤΑΒΟΛΗ 2021/2020 (%)	ΣΤΟΧΟΙ ΕΙΣΠΡΑΞΗΣ ΠΕΡΙΟΔΟΥ 1/1/2021-30/9/2021 ΕΝΑΝΤΙ ΛΗΣΙΠΡΟΘΕΣΜΩΝ ΟΦΕΙΛΩΝ 31/12/2020 ΣΕ ΚΑΘΥΣΤΕΡΗΝ ΜΕΓΑΛΥΤΕΡΗ ΤΩΝ 360 ΗΜΕΡΩΝ	ΠΟΣΟΣΤΟ ΕΠΙΤΥΧΗΣ ΣΤΟΧΟΥ	ΕΙΣΠΡΑΞΕΙΣ 1/1/2020-30/9/2020 ΕΝΑΝΤΙ ΛΗΣΙΠΡΟΘΕΣΜΟΥ ΥΠΟΛΟΙΠΟΥ 6/1/2019-30/11/2019 (ΘΕΤΙΛΕΣ ΤΗΝ 31/12/2019 ΣΕ ΚΑΘΥΣΤΕΡΗΝ ΜΙΚΡΟΤΕΡΗ ΤΩΝ 360 ΗΜΕΡΩΝ)	ΕΙΣΠΡΑΞΕΙΣ 1/1/2021-30/9/2021 ΕΝΑΝΤΙ ΛΗΣΙΠΡΟΘΕΣΜΟΥ ΥΠΟΛΟΙΠΟΥ 6/1/2020-30/11/2020 (ΘΕΤΙΛΕΣ ΤΗΝ 31/12/2020 ΣΕ ΚΑΘΥΣΤΕΡΗΝ ΜΙΚΡΟΤΕΡΗ ΤΩΝ 360 ΗΜΕΡΩΝ)	ΜΕΤΑΒΟΛΗ 2021/2020 (%)	ΣΤΟΧΟΙ ΕΙΣΠΡΑΞΗΣ ΠΕΡΙΟΔΟΥ 1/1/2021-30/9/2021 ΕΝΑΝΤΙ ΛΗΣΙΠΡΟΘΕΣΜΩΝ ΟΦΕΙΛΩΝ 31/12/2020 ΣΕ ΚΑΘΥΣΤΕΡΗΝ ΜΙΚΡΟΤΕΡΗ ΤΩΝ 360 ΗΜΕΡΩΝ	ΠΟΣΟΣΤΟ ΕΠΙΤΥΧΗΣ ΣΤΟΧΟΥ	ΕΙΣΠΡΑΞΕΙΣ 1/1/2020-30/9/2020 ΕΝΑΝΤΙ ΛΗΣΙΠΡΟΘΕΣΜΟΥ ΥΠΟΛΟΙΠΟΥ 30/11/2019	ΕΙΣΠΡΑΞΕΙΣ 1/1/2021-30/9/2021 ΕΝΑΝΤΙ ΛΗΣΙΠΡΟΘΕΣΜΟΥ ΥΠΟΛΟΙΠΟΥ 30/11/2020	ΜΕΤΑΒΟΛΗ 2021/2020 (%)	
Α. ΕΛΕΓΚΤΙΚΑ ΚΕΝΤΡΑ																
1	1118	Κ.Ε.ΜΕ.ΕΠ.														
2	1119	Κ.Ε.ΦΟ.ΜΕ.Π.														
ΣΥΝΟΛΑ (Α)																
Β. ΠΕΡΙΦΕΡΕΙΑ ΑΘΗΝΩΝ																
1	1159	Φ.Α.Ε. ΑΘΗΝΩΝ														
2	1101	Α' ΑΘΗΝΩΝ														
3	1104	Δ' ΑΘΗΝΩΝ														
4	1113	Γ' ΑΘΗΝΩΝ														
5	1117	Ζ' ΑΘΗΝΩΝ														
6	1125	ΚΑΤΟΙΚΩΝ ΕΣΩΤΕΡΙΚΟΥ														
7	1130	Α' ΚΑΛΛΙΘΕΑΣ														
8	1131	Ν. ΙΩΝΙΑΣ														
9	1136	ΑΓ. ΑΝΑΡΤΥΡΩΝ														
10	1139	ΓΑΥΦΑΔΑΣ														
11	1151	ΧΟΛΑΡΓΟΥ														
12	1153	ΚΗΦΙΣΙΑΣ														
13	1158	ΠΕΡΙΣΤΕΡΙΟΥ														
14	1173	ΗΛΙΟΥΠΟΛΗΣ														
15	1303	ΕΛΕΥΣΙΝΑΣ														
16	1312	ΠΑΛΛΗΝΗΣ														
17	1421	ΛΕΙΒΑΔΕΙΑΣ														
18	1732	ΧΑΛΚΙΔΑΣ														
19	1832	ΛΑΜΙΑΣ														
ΣΥΝΟΛΑ (Β)																
Γ. ΠΕΡΙΦΕΡΕΙΑ ΠΕΙΡΑΙΑΣ																
1	1206	Φ.Α.Ε. ΠΕΙΡΑΙΑΣ														
2	1201	Α' ΠΕΙΡΑΙΑΣ														



Ευρωπαϊκή Ένωση
Ευρωπαϊκό Ταμείο Ανάπτυξης
και Επένδυσης

Ε.Π.
ΜΕΤΑΡΡΥΘΜΙΣΗ
ΔΗΜΟΣΙΟΥ
ΤΟΜΕΑ
ΤΟΜΕΑ



ΕΣΠΑ
2014-2020
ανάπτυξη - εργασία - αλληλεγγύη

Με τη συγχρηματοδότηση της Ελλάδας και της Ευρωπαϊκής Ένωσης

Υπόδειγμα 5: Αναφορά Επιστροφών Περιφέρειας

ΑΝΕΞΑΡΤΗΤΗ ΑΡΧΗ ΔΗΜΟΣΙΩΝ ΕΣΟΔΩΝ ΓΕΝΙΚΗ Δ/ΝΣΗ ΦΟΡΟΛΟΓΙΚΗΣ ΔΙΟΙΚΗΣΗΣ ΔΙΕΥΘΥΝΣΗ ΕΙΣΠΡΑΞΕΩΝ ΤΜΗΜΑ Δ'										ΠΑΡΑΡΤΗΡΑ ΓΓΠΣ - ΔΠΛΣΕ / Α' Αναφορά D16-epit-stoxon-2020 Ενημέρωση ΒΔ: Οριστικά εσοδών 9/2021 Παραγωγή: 19/10/2021 1:05:55 μμ			
ΠΙΝΑΚΑΣ 3. ΠΟΡΕΙΑ ΕΠΙΣΤΡΟΦΩΝ ΑΠΟ ΜΗΝΑ ΙΑΝΟΥΑΡΙΟ ΕΩΣ ΣΕΠΤΕΜΒΡΙΟ ΕΤΟΥΣ 2021 ΠΕΡΙΦΕΡΕΙΑ ΘΕΣΣΑΛΟΝΙΚΗΣ													
(τα ποσά είναι σε χιλ. ευρώ)													
Α/Α	ΤΑΧΙΣ Κωδ. ΔΟΥ	3ψήφ. Κωδ. ΔΟΥ	ΔΟΥ	ΠΕΡΙΟΔΟΣ 1 - 9 / 2021				ΕΤΗΣΙΟΣ ΣΤΟΧΟΣ ΕΠΙΣΤΡΟΦΩΝ 2021	ΔΟΥ ΜΕ ΕΛΕΓΧΟ ΚΑΙ ΔΙΚΑΣΤΙΚΟ ΠΕΡΙΟΔΟΣ 1 - 9 / 2021				
				ΕΠΙΣΤΡΟΦΕΣ ΠΕΡΙΟΔΟΥ	ΣΤΟΧΟΣ ΕΠΙΣΤΡΟΦΩΝ ΠΕΡΙΟΔΟΥ	ΑΠΟΚΛΙΣΗ ΣΤΟΧΟΥ			ΕΠΙΣΤΡΟΦΕΣ ΠΕΡΙΟΔΟΥ	ΣΤΟΧΟΣ ΕΠΙΣΤΡΟΦΩΝ ΠΕΡΙΟΔΟΥ	ΑΠΟΚΛΙΣΗ ΣΤΟΧΟΥ		ΕΤΗΣΙΟΣ ΣΤΟΧΟΣ ΕΠΙΣΤΡΟΦΩΝ 2021
						ΠΟΣΟ	%			ΠΟΣΟ	%		
1	5211	154	ΑΛΕΞΑΝΔΡΟΥΠΟΛΗΣ										
	5231	687	ΟΡΕΣΤΙΑΔΑΣ										
2	4233	160	ΑΜΠΕΛΟΚΗΠΩΝ ΘΕΣ/ΝΙΚΗΣ										
	4234	365	ΙΩΝΙΑΣ ΘΕΣ/ΝΙΚΗΣ										
	4222	519	ΛΑΓΚΑΔΑ										
	4411	463	ΚΙΛΚΙΣ										
3	3321	214	ΒΟΛΟΥ										
	3323	220	Ν.ΙΩΝΙΑΣ ΒΟΛΟΥ										
4	5111	264	ΔΡΑΜΑΣ										
5	4631	285	ΕΔΕΣΣΑΣ										
	4621	236	ΓΙΑΝΝΙΤΣΩΝ										
6	4112	327	ΒΕΡΟΙΑΣ										
7	4214	351	Δ' ΘΕΣ/ΝΙΚΗΣ										
8	4215	353	Ε' ΘΕΣ/ΝΙΚΗΣ										
	4211	345	Α' ΘΕΣ/ΝΙΚΗΣ										
9	4217	357	Ζ' ΘΕΣ/ΝΙΚΗΣ										
	4228	358	Η' ΘΕΣ/ΝΙΚΗΣ										
	4232	410	ΚΑΛΑΜΑΡΙΑΣ ΘΕΣ/ΝΙΚΗΣ										
10	4224	370	ΦΑΕ ΘΕΣ/ΝΙΚΗΣ										
11	5321	413	ΚΑΒΑΛΑΣ										
12	3111	431	ΚΑΡΔΙΤΣΑΣ										
13	4311	445	ΚΑΣΤΟΡΙΑΣ										
	4812	933	ΦΛΩΡΙΝΑΣ										
14	4541	471	ΚΟΖΑΝΗΣ										
	4521	242	ΓΡΕΒΕΝΩΝ										
	4531	293	ΠΤΟΛΕΜΑΙΔΑΣ										
15	5511	473	ΚΟΜΟΤΗΝΗΣ										
16	3231	529	Α' ΛΑΡΙΣΑΣ										
17	5411	675	ΞΑΝΘΗΣ										
18	4711	779	ΚΑΤΕΡΙΝΗΣ										
19	5621	834	ΣΕΡΡΩΝ										
20	3412	886	ΤΡΙΚΑΛΩΝ										
21	4922	947	ΠΟΛΥΓΥΡΟΥ										
	4923	659	ΝΕΩΝ ΜΟΥΔΑΝΙΩΝ										



Ευρωπαϊκή Ένωση
Ευρωπαϊκό Ταμείο Ανάπτυξης
και Επένδυσης

**Ε.Π.
ΜΕΤΑΡΡΥΘΜΙΣΗ
ΔΗΜΟΣΙΟΥ
ΤΟΜΕΑ
ΕΣΠΑ**



ΕΣΠΑ
2014-2020
ανάπτυξη - εργασία - αλληλεγγύη

Με τη συγχρηματοδότηση της Ελλάδας και της Ευρωπαϊκής Ένωσης

Υπόδειγμα 6: Αναφορά Πορείας Γενικών Εσόδων Περιφέρειας

ΠΙΝΑΚΑΣ 1													
ΠΟΡΕΙΑ ΓΕΝΙΚΩΝ ΕΣΟΔΩΝ													
ΑΠΟ ΜΗΝΑ ΙΑΝΟΥΑΡΙΟ ΕΩΣ ΣΕΠΤΕΜΒΡΙΟ ΕΤΟΥΣ 2021													
ΠΕΡΙΦΕΡΕΙΑ ΘΕΣΣΑΛΟΝΙΚΗΣ													
(τα ποσά είναι σε χιλ. ευρώ)			ΠΕΡΙΟΔΟΣ 1 - 9 / 2021						ΔΟΥ ΜΕ ΕΛΕΓΧΟ ΚΑΙ ΔΙΚΑΣΤΙΚΟ				
Α/Α	ΤΑΧΙΣ Κωδ. ΔΟΥ	3ψήφ. Κωδ. ΔΟΥ	ΔΟΥ	ΕΣΟΔΑ ΠΕΡΙΟΔΟΥ	ΣΤΟΧΟΣ ΕΣΟΔΩΝ ΠΕΡΙΟΔΟΥ	ΑΠΟΚΛΙΣΗ ΣΤΟΧΟΥ ΕΣΟΔΩΝ ΠΕΡΙΟΔΟΥ		ΕΤΗΣΙΟΣ ΣΤΟΧΟΣ ΕΣΟΔΩΝ	ΕΣΟΔΑ ΠΕΡΙΟΔΟΥ	ΣΤΟΧΟΣ ΕΣΟΔΩΝ ΠΕΡΙΟΔΟΥ	ΑΠΟΚΛΙΣΗ ΣΤΟΧΟΥ ΕΣΟΔΩΝ ΠΕΡΙΟΔΟΥ		ΕΤΗΣΙΟΣ ΣΤΟΧΟΣ ΕΣΟΔΩΝ
						ΠΟΣΟ	%				ΠΟΣΟ	%	
1	5211	154	ΑΛΕΞΑΝΔΡΟΥΠΟΛΗΣ										
		5231	ΟΡΕΣΤΙΑΔΑΣ										
2	4233	160	ΑΜΠΕΛΟΚΗΠΩΝ ΘΕΣ/ΝΙΚΗΣ										
		4234	ΙΩΝΙΑΣ ΘΕΣ/ΝΙΚΗΣ										
		4222	ΛΑΓΚΑΔΑ										
		4411	ΚΙΛΚΙΣ										
3	3321	214	ΒΟΛΟΥ										
		3323	Ν.ΙΩΝΙΑΣ ΒΟΛΟΥ										
4	5111	264	ΔΡΑΜΑΣ										
5	4631	285	ΕΛΕΣΣΑΣ										
		4621	ΓΙΑΝΝΙΤΣΩΝ										
6	4112	327	ΒΕΡΟΙΑΣ										
7	4214	351	Δ' ΘΕΣ/ΝΙΚΗΣ										
8	4215	353	Ε' ΘΕΣ/ΝΙΚΗΣ										
		4211	Α' ΘΕΣ/ΝΙΚΗΣ										
9	4217	357	Ζ' ΘΕΣ/ΝΙΚΗΣ										
		4228	Η' ΘΕΣ/ΝΙΚΗΣ										
		4232	ΚΑΛΑΜΑΡΙΑΣ ΘΕΣ/ΝΙΚΗΣ										
10	4224	370	ΦΛΕ ΘΕΣ/ΝΙΚΗΣ										
11	5321	413	ΚΑΒΑΛΑΣ										
12	3111	431	ΚΑΡΔΙΤΣΑΣ										
13	4311	445	ΚΑΣΤΟΡΙΑΣ										
		4812	ΦΛΩΡΙΝΑΣ										
14	4541	471	ΚΟΖΑΝΗΣ										
		4521	ΓΡΕΒΕΝΩΝ										
		4531	ΠΤΟΛΕΜΑΙΔΑΣ										
15	5511	473	ΚΟΜΟΤΗΝΗΣ										
16	3231	529	Α' ΛΑΡΙΣΑΣ										
17	5411	675	ΞΑΝΘΗΣ										
18	4711	779	ΚΑΤΕΡΙΝΗΣ										
19	5621	834	ΣΕΡΡΩΝ										
20	3412	886	ΤΡΙΚΑΛΩΝ										
21	4922	947	ΠΟΛΥΓΥΡΟΥ										
		4923	ΝΕΩΝ ΜΟΥΔΑΝΙΩΝ										



**Ε.Π.
ΜΕΤΑΡΡΥΘΜΙΣΗ
ΔΗΜΟΣΙΟΥ
ΤΟΜΕΑ
ΙΩΜΕΝ**



Με τη συγχρηματοδότηση της Ελλάδας και της Ευρωπαϊκής Ένωσης

Υπόδειγμα 7: Ανάλυση Διενεργηθέντων Ελέγχων (απόσπασμα)

ΑΝΑΛΥΣΗ ΔΙΕΝΕΡΓΗΘΕΝΤΩΝ ΕΛΕΓΧΩΝ ΤΩΝ Φ.Ε.Υ. ΕΤΟΥΣ 2021

ΚΩΔ.	ΦΕΥ	ΠΛΗΘΟΣ ΕΛΕΓΚΤΩΝ	ΠΛΗΘΟΣ ΕΛΕΓΧΩΝ ΠΛΗΝ ΕΠΙΣΤΡΟΦΩΝ	ΠΛΗΘΟΣ ΕΛΕΓΧΩΝ ΕΠΙΣΤΡΟΦΩΝ	ΣΥΝΟΛΟ ΕΛΕΓΧΩΝ	ΕΛΕΓΧΟΙ ΕΠΙΣΤΡΟΦΩΝ ΒΑΣΕΙ ΔΕΙΓΜΑΤΟΣ ΣΠ. 1.2.127	ΠΛΗΘΟΣ ΕΛΕΓΧΩΝ ΤΥΧΑΙΩΣ ΔΕΙΓΜΑΤΟΣ (ΣΥΜΠΕΡΙΛΑΜΒΑΝΟΝΤΑΙ ΣΤΟ ΣΥΝΟΛΟ ΤΩΝ ΕΛΕΓΧΩΝ ΠΛΗΝ ΤΩΝ ΕΠΙΣΤΡΟΦΩΝ ΒΑΣΕΙ ΔΕΙΓΜΑΤΟΣ) ΣΠ. 1.2.97	ΣΥΝΟΛΙΚΗ ΒΕΒΑΙΩΣΗ ΑΠΟ ΕΛΕΓΧΟΥΣ	ΒΕΒΑΙΩΣΗ ΑΠΟ ΕΜΜΕΣΕΣ ΤΕΧΝΙΚΕΣ	ΠΛΗΘΟΣ ΕΛΕΓΧΩΝ ΚΕΦΑΛΑΙΟΥ	ΠΛΗΘΟΣ ΕΛΕΓΧΩΝ ΠΛΗΝ ΕΠΙΣΤΡΟΦΩΝ (Π3)	% ΕΠΙΤΥΧΗΣ ΣΤΟΧΟΥ ΠΛΗΘΟΣ ΕΛΕΓΧΩΝ ΠΛΗΝ ΕΠΙΣΤΡΟΦΩΝ	ΠΛΗΘΟΣ ΕΛΕΓΧΩΝ ΕΠΙΣΤΡΟΦΩΝ (Π4)	% ΕΠΙΤΥΧΗΣ ΣΤΟΧΟΥ ΠΛΗΘΟΣ ΕΛΕΓΧΩΝ ΕΠΙΣΤΡΟΦΩΝ	ΣΥΝΟΛΟ ΕΛΕΓΧΩΝ (Π3)+(Π4)	% ΕΠΙΤΥΧΗΣ ΣΤΟΧΟΥ ΣΥΝΟΛΟΥ ΕΛΕΓΧΩΝ	ΕΛΕΓΧΟΙ ΕΠΙΣΤΡΟΦΩΝ ΒΑΣΕΙ ΔΕΙΓΜΑΤΟΣ ΣΠ. 1.2.127 (Π5)	% ΕΠΙΤΥΧΗΣ ΣΤΟΧΟΥ ΠΛΗΘΟΣ ΕΛΕΓΧΩΝ ΕΠΙΣΤΡΟΦΩΝ ΒΑΣΕΙ ΔΕΙΓΜΑΤΟΣ	ΣΥΝΟΛΟ ΕΛΕΓΧΩΝ ΣΥΜΠΕΡΙΛΑΜΒΑΝΟΜΕΝΩΝ ΤΩΝ ΕΛΕΓΧΩΝ ΕΠΙΣΤΡΟΦΩΝ ΒΑΣΕΙ ΔΕΙΓΜΑΤΟΣ (Π3)+(Π4)+(Π5)	
																				1159
1206	ΦΑΕ ΠΕΙΡΑΙΑ																			
4224	ΦΑΕ ΘΕΣΣΑΛΟΝΙΚΗΣ																			
ΣΥΝΟΛΟ ΦΑΕ																				
1101	Α' ΑΘΗΝΩΝ																			
1104	Δ' ΑΘΗΝΩΝ																			
1113	Γ' ΑΘΗΝΩΝ																			
1117	Ζ' ΑΘΗΝΩΝ																			
1125	ΚΑΤΟΙΚΩΝ ΕΣΩΤΕΡΙΚΟΥ																			
1130	ΚΑΛΙΒΡΕΑΣ																			
1131	ΝΕΑΣ ΙΩΝΙΑΣ																			
1136	ΑΓΙΩΝ ΑΝΑΡΤΥΡΩΝ																			
1139	ΓΑΥΔΑΔΑΣ																			
1151	ΧΟΛΑΡΓΟΥ																			
1153	ΚΗΦΙΣΙΑΣ																			
1158	ΠΕΡΙΣΤΕΡΙΟΥ																			
1173	ΗΛΙΟΥΠΟΛΗΣ																			
1305	ΕΛΕΥΣΙΝΑΣ																			
1312	ΠΑΛΛΗΝΗΣ																			
1421	ΛΙΒΑΔΕΙΑΣ																			
1732	ΧΑΛΚΙΔΑΣ																			
1832	ΛΑΜΙΑΣ																			



Ευρωπαϊκή Ένωση
Ευρωπαϊκό Ταμείο Αγροτικής Ανάπτυξης
και Επιστημονική Έρευνα

Ε.Π.
**ΜΕΤΑΡΡΥΘΜΙΣΗ
ΔΗΜΟΣΙΟΥ
ΤΟΜΕΑ**
Rural Development



ΕΣΠΑ
2014-2020
ανάπτυξη - εργασία - αλληλεγγύη

Με τη συγχρηματοδότηση της Ελλάδας και της Ευρωπαϊκής Ένωσης

ΚΩΔ.	ΦΕΥ	ΒΕΒΑΙΩΣΗ											ΕΙΣΠΡΑΧΗ ΑΠΟ ΒΕΒΑΙΩΣΗ ΕΛΕΓΧΩΝ ΤΡΕΧΟΝΤΟΣ ΕΤΟΥΣ	ΕΙΣΠΡΑΧΗ ΑΠΟ ΒΕΒΑΙΩΣΕΙΣ ΕΛΕΓΧΩΝ (Ε1)	ΕΙΣΠΡΑΧΗ ΑΠΟ Ν.4512/2018 (Ε2)	
		ΑΡΧΙΚΗ ΒΕΒΑΙΩΣΗ	ΔΙΑΓΡΑΦΕΣ/ ΜΕΙΩΣΕΙΣ	ΥΠΟΛΟΙΠΟ ΒΕΒΑΙΩΣΗΣ (Β1)	ΒΕΒΑΙΩΣΗ ΔΙΑΔΙΚΑΣΤΙΚΩΝ ΠΑΡΑΒΑΣΕΩΝ ΑΡΡΩΦ 54 ΚΩΔ (Β2)	ΒΕΒΑΙΩΣΗ ΑΠΟ Ν. 4512/2018 (Β3)	ΦΟΡΟΣ ΠΟΥ ΑΝΑΔΕΙΧΕΤΑΙ ΑΠΟ ΜΕΙΩΣΗ ΖΗΜΙΑΣ ΔΩΦΕ (20% ΕΠΙ ΤΟΥ ΠΟΣΟΥ ΜΕΙΩΣΗΣ ΖΗΜΙΑΣ) (Β4)	ΜΕΙΩΣΗ ΠΙΣΤΟΤΙΚΟΥ ΥΠΟΛΟΙΠΟΥ ΟΠΛΑ (Β5)	ΣΥΝΟΛΙΚΟΣ ΑΠΟΛΟΓΙΣΜΟΣ ΑΠΟ ΕΛΕΓΧΟΥΣ (Β1)-(Β4)+(Β5)	ΒΕΒΑΙΩΣΗ ΑΠΟ ΔΙΑΣΤΑΥΡΩΣΕΙΣ (Β6)	ΣΥΝΟΛΙΚΟΣ ΑΠΟΛΟΓΙΣΜΟΣ ΑΠΟ ΕΛΕΓΧΟΥΣ & ΔΙΑΣΤΑΥΡΩΣΕΙΣ ΣΥΜΠΕΡΙΛΑΜΒΑΝΟΜΕΝΩΝ ΤΩΝ ΔΙΑΔΙΚΑΣΤΙΚΩΝ ΠΑΡΑΒΑΣΕΩΝ ΑΡΡΩΦ. 54 ΚΩΔ (Β1)-(Β3)+(Β4)+(Β5)+(Β6)	ΣΤΟΧΟΥ ΣΥΝΟΛΙΚΟΣ ΑΠΟΛΟΓΙΣΜΟΣ ΑΠΟ ΕΛΕΓΧΟΥΣ & ΔΙΑΣΤΑΥΡΩΣΕΙΣ ΑΦΑΙΡΟΥΜΕΝΩΝ ΤΩΝ ΔΙΑΔΙΚΑΣΤΙΚΩΝ ΠΑΡΑΒΑΣΕΩΝ ΑΡΡΩΦ. 54 ΚΩΔ (Β1)-(Β3)+(Β4)+(Β5)+(Β6)				ΒΕΒΑΙΩΣΗ ΑΠΟ ΕΜΜΕΣΕΣ ΤΕΧΝΙΚΕΣ
1159	Φ.Δ.Ε. ΑΘΗΝΩΝ															
1206	ΦΑΕ ΠΕΡΑΙΑ															
4224	ΦΑΕ ΒΕΣΣΑΛΟΝΙΚΗΣ															
ΣΥΝΟΛΟ ΦΑΕ																
1101	Α' ΑΘΗΝΩΝ															
1104	Δ' ΑΘΗΝΩΝ															
1113	Γ' ΑΘΗΝΩΝ															
1117	Ζ' ΑΘΗΝΩΝ															
1125	ΚΑΤΟΙΚΩΝ ΕΣΩΤΕΡΙΚΟΥ															
1130	ΚΑΛΙΘΕΑΣ															
1131	ΝΕΑΣ ΙΩΝΙΑΣ															
1136	ΑΓΙΩΝ ΑΝΑΡΓΥΡΩΝ															
1139	ΓΛΥΦΑΔΑΣ															
1151	ΧΟΛΑΡΓΟΥ															
1153	ΚΗΦΙΣΙΑΣ															
1158	ΠΕΡΙΣΤΕΡΙΟΥ															
1173	ΗΛΙΟΥΠΟΛΗΣ															
1303	ΕΛΕΥΣΙΝΑΣ															
1312	ΠΑΛΛΗΝΗΣ															
1421	ΛΙΒΑΔΕΙΑΣ															
1732	ΧΑΛΚΙΔΑΣ															
1832	ΛΑΜΙΑΣ															



Ευρωπαϊκή Ένωση
Ευρωπαϊκό Ταμείο Ανάπτυξης
και Επένδυσης

Ε.Π.
ΜΕΤΑΡΡΥΘΜΙΣΗ
ΔΗΜΟΣΙΟΥ
ΤΟΜΕΑ



ΕΣΠΑ
2014-2020
ανάπτυξη - εργασία - αλληλεγγύη

Με τη συγχρηματοδότηση της Ελλάδας και της Ευρωπαϊκής Ένωσης

ΚΩΔ.	ΦΕΥ	ΕΙΣΠΡΑΞΗ					ΕΠΙΠΡΟΣΒΛΗΤΟΤΗΤΑ ΑΦΑΙΡΟΥΜΕΝΩΝ ΤΩΝ ΔΙΑΔΙΚΑΣΤΙΚΩΝ ΠΑΡΑΒΑΣΕΩΝ ΑΡΘΡ. 54 ΚΩΔ. (%) (Ε1)+(Ε2)+(Ε3) / (Β1) - (Β2)+(Β3)+(Β6)	ΕΠΙΠΡΟΣΒΛΗΤΟΤΗΤΑ ΣΥΜΠΕΡΙΛΑΜΒΑΝΟΜΕΝΩΝ ΤΩΝ ΔΙΑΔΙΚΑΣΤΙΚΩΝ ΠΑΡΑΒΑΣΕΩΝ ΑΡΘΡ. 54 ΚΩΔ. (%) (Ε1)+(Ε2)+(Ε3) / (Β1)+(Β3)+(Β6)	ΑΝΑΛΥΣΗ ΒΕΒΑΙΩΣΗΣ ΑΝΑ ΕΙΔΟΣ ΦΟΡΟΥ						ΑΝΑΛΥΣΗ ΠΛΗΘΟΥΣ & ΒΕΒΑΙΩΣ			
		ΕΙΣΠΡΑΞΗ ΑΠΟ Ν.4512/2018 (Ε2)	ΣΥΝΟΛΙΚΗ ΕΙΣΠΡΑΞΗ ΑΠΟ ΕΛΕΓΧΟΥΣ (Ε1)+(Ε2)	ΕΙΣΠΡΑΞΗ ΑΠΟ ΔΙΑΣΤΑΥΡΩΣΕΙΣ (Ε3)	ΤΕΛΙΚΗ ΕΙΣΠΡΑΞΗ ΑΠΟ ΕΛΕΓΧΟΥΣ & ΔΙΑΣΤΑΥΡΩΣΕΙΣ (Ε1)+(Ε2)+(Ε3)	ΕΙΣΟΔΗΜΑ			Φ.Π.Α.		ΛΟΙΠΟΙ ΦΟΡΟΙ		Κ.Β.Σ.	ΝΙ		ΝΕΣΣ (Ν3+Ν5)		
						ΦΟΡΟΣ			ΠΡΟΣΤΙΜΑ & ΠΡΟΣΥΛΗΞΕΙΣ	ΦΟΡΟΣ	ΠΡΟΣΤΙΜΑ & ΠΡΟΣΥΛΗΞΕΙΣ	ΦΟΡΟΣ		ΠΡΟΣΤΙΜΑ & ΠΡΟΣΥΛΗΞΕΙΣ	ΠΡΟΣΤΙΜΑ	ΠΛΗΘΟΣ	ΥΠΟΛΟΙΠΟ ΒΕΒΑΙΩΣΗΣ	ΠΛΗΘΟΣ
1159	Φ.Α.Ε. ΑΒΗΝΩΝ																	
1206	ΦΑΕ ΠΕΙΡΑΙΑ																	
4224	ΦΑΕ ΘΕΣΣΑΛΟΝΙΚΗΣ																	
ΣΥΝΟΛΟ ΦΑΕ																		
1101	Α' ΑΒΗΝΩΝ																	
1104	Δ' ΑΒΗΝΩΝ																	
1113	Γ' ΑΒΗΝΩΝ																	
1117	Ζ' ΑΒΗΝΩΝ																	
1125	ΚΑΤΟΙΚΩΝ ΕΣΩΤΕΡΙΚΟΥ																	
1190	ΚΑΛΛΙΘΕΑΣ																	
1191	ΝΕΑΣ ΙΩΝΙΑΣ																	
1196	ΑΓΙΩΝ ΑΝΑΡΓΥΡΩΝ																	
1199	ΓΥΦΩΔΑΣ																	
1151	ΧΟΛΑΡΓΟΥ																	
1155	ΚΗΦΙΣΙΑΣ																	
1158	ΠΕΡΙΣΤΕΡΙΟΥ																	
1173	ΗΛΙΟΥΠΟΛΗΣ																	
1305	ΕΚΕΥΤΙΝΑΣ																	
1312	ΠΑΛΗΝΗΣ																	
1421	ΛΙΒΑΔΙΑΣ																	
1792	ΧΑΛΚΙΔΑΣ																	
1832	ΛΑΜΙΑΣ																	



Ευρωπαϊκή Ένωση
Ευρωπαϊκό Ταμείο Ανάπτυξης
και Επένδυσης

Ε.Π.
ΜΕΤΑΡΡΥΘΜΙΣΗ
ΔΗΜΟΣΙΟΥ
ΤΟΜΕΑ
ΤΩΝΕΣ



ΕΣΠΑ
2014-2020
ανάπτυξη - εργασία - αλληλεγγύη

Με τη συγχρηματοδότηση της Ελλάδας και της Ευρωπαϊκής Ένωσης

ΚΩΔ.	ΦΕΥ	ΠΛΗΘΟΣ ΕΛΕΓΧΩΝ ΑΝΑ ΠΑΛΑΙΟΤΗΤΑ				ΑΝΑΛΥΣΗ ΑΝΑ ΕΙΔΟΣ ΕΛΕΓΧΟΥ				ΚΕΦΑΛΑΙΟ			ΠΛΗΘΟΣ ΕΛΕΓΧΩΝ ΤΥΧΑΙΟΥ ΔΕΙΓΜΑΤΟΣ (ΣΥΜΠΕΡΙΛΑΜΒΑΝΟΝΤΑΙ ΣΤΟ ΣΥΝΟΛΟ ΤΩΝ ΕΛΕΓΧΩΝ ΠΛΗΝ ΤΩΝ ΕΠΙΣΤΡΟΦΩΝ ΒΑΣΕΙ ΔΕΙΓΜΑΤΟΣ)	% ΕΠΙΤΕΥΞΗΣ ΣΤΟΧΟΥ ΕΛΕΓΧΩΝ ΤΥΧΑΙΟΥ ΔΕΙΓΜΑΤΟΣ	ΠΛΗΘΟΣ ΕΛΕΓΧΩΝ ΔΕΟΥΣΑΣ ΕΠΙΜΕΛΕΙΑΣ
		Π		ΝΕΟΙ (N3+N5)		ΠΑΡΗΣ ΕΛΕΓΧΟΙ		ΜΕΡΙΚΟΙ ΕΛΕΓΧΟΙ		ΠΛΗΘΟΣ ΕΛΕΓΧΩΝ ΚΕΦΑΛΑΙΟΥ	ΒΕΒΑΙΩΣΗ ΕΛΕΓΧΩΝ ΚΕΦΑΛΑΙΟΥ	% ΕΠΙΤΕΥΞΗΣ ΣΤΟΧΟΥ ΕΛΕΓΧΩΝ ΚΕΦΑΛΑΙΟΥ			
		ΠΛΗΘΟΣ	ΥΠΟΛΟΙΠΟ ΒΕΒΑΙΩΣΗΣ	% ΕΠΙΤΕΥΞΗΣ ΣΤΟΧΟΥ ΕΛΕΓΧΟΥ ΕΠΙ ΠΛΗΘΟΥΣ ΝΕΩΝ (N3+N5) ΥΠΟΘΕΣΕΩΝ	% ΒΕΒΑΙΩΣΗΣ ΝΕΩΝ (N3+N5) ΥΠΟΘΕΣΕΩΝ ΕΠΙ ΣΥΝ. ΒΕΒΑΙΩΣΗΣ	ΠΛΗΘΟΣ	ΒΕΒΑΙΩΣΗ	ΠΛΗΘΟΣ	ΒΕΒΑΙΩΣΗ						
1159	Φ.Δ.Ε. ΑΘΗΝΩΝ														
1206	ΦΑΕ ΠΕΙΡΑΙΑ														
4224	ΦΑΕ ΘΕΣΣΑΛΟΝΙΚΗΣ														
ΣΥΝΟΛΟ ΦΑΕ															
1101	Α' ΑΘΗΝΩΝ														
1104	Δ' ΑΘΗΝΩΝ														
1113	Γ' ΑΘΗΝΩΝ														
1117	Ζ' ΑΘΗΝΩΝ														
1125	ΚΑΤΟΙΚΩΝ ΕΣΩΤΕΡΙΚΟΥ														
1130	ΚΑΛΛΙΘΕΑΣ														
1131	ΝΕΑΣ ΙΩΝΙΑΣ														
1136	ΑΙΓΙΩΝ ΑΝΑΡΤΥΡΩΝ														
1139	ΓΑΥΦΑΔΑΣ														
1151	ΧΟΛΑΡΓΟΥ														
1153	ΚΗΦΙΣΙΑΣ														
1158	ΠΕΡΙΣΤΕΡΙΟΥ														
1173	ΗΛΙΟΥΠΟΛΗΣ														
1303	ΕΛΕΥΘΙΝΑΣ														
1312	ΠΑΛΛΗΝΗΣ														
1421	ΛΙΒΑΔΕΙΑΣ														
1732	ΧΑΛΚΙΔΑΣ														
1832	ΛΑΜΙΑΣ														



Ευρωπαϊκή Ένωση
Ευρωπαϊκό Ταμείο Ανάπτυξης
και Επένδυσης

Ε.Π.
ΜΕΤΑΡΡΥΘΜΙΣΗ
ΔΗΜΟΣΙΟΥ
ΤΟΜΕΑ
ΙΩΜΕΑ



ΕΣΠΑ
2014-2020
ανάπτυξη - εργασία - αλληλεγγύη

Με τη συγχρηματοδότηση της Ελλάδας και της Ευρωπαϊκής Ένωσης

Υπόδειγμα 8: Αποτελέσματα Ελέγχων ΥΕΔΔΕ (απόσπασμα)

	ΔΙΕΝΕΡΓΗΘΕΝΤΕΣ ΕΛΕΓΧΟΙ				ΜΕΡΙΚΟΙ ΕΠΙΤΟΠΙΟΙ ΣΕ ΣΤΟΧΕΥΜΕΝΕΣ ΓΕΩΓΡΑΦΙΚΕΣ ΠΕΡΙΟΧΕΣ/ΚΛΑΔΟΥΣ	ΣΤΟΧΕΥΜΕΝΟ Ι ΜΕΡΙΚΟΙ ΕΠΙΤΟΠΙΟΙ ΕΛΕΓΧΟΙ	ΕΙΔΙΚΟΙ ΜΕΡΙΚΟΙ ΕΠΙΤΟΠΙΟΙ ΕΛΕΓΧΟΙ	ΕΡΕΥΝΕΣ ΠΟΥ ΟΛΟΚΛΗΡΩΘ ΗΚΑΝ	ΣΥΝΟΛΟ	ΔΙΑΦΥΓΟΝΤΑ ΕΣΟΔΑ ΕΡΕΥΝΩΝ & ΠΡΟΣΤΙΜΑ ΠΡΟΛΗΠΤΙΚΩΝ ΕΛΕΓΧΩΝ	ΑΠΟΚΡΥΒΕΙΣ ΦΟΡΟΛΟΓΗΤΕΑ ΥΛΗ	ΑΝΑΛΥΣΗ ΟΛΟΚΛΗΡΩΘΕΙΣΩΝ ΕΡΕΥΝΩΝ							
	ΜΕΡΙΚΟΙ ΕΠΙΤΟΠΙΟΙ ΣΕ ΣΤΟΧΕΥΜΕΝΕΣ ΓΕΩΓΡΑΦΙΚΕΣ ΠΕΡΙΟΧΕΣ/ΚΛΑΔΟΥΣ	ΕΜΦΑΝΕΙΣ ΕΛΕΓΧΟΙ	ΣΤΟΧΕΥΜΕΝΟΙ ΜΕΡΙΚΟΙ ΕΠΙΤΟΠΙΟΙ ΕΛΕΓΧΟΙ	ΕΙΔΙΚΟΙ ΜΕΡΙΚΟΙ ΕΠΙΤΟΠΙΟΙ ΕΛΕΓΧΟΙ									ΕΡΕΥΝΕΣ ΠΟΥ ΟΛΟΚΛΗΡΩΘ ΗΚΑΝ	ΣΥΝΟΛΟ	ΔΙΑΦΥΓΟΝΤΑ ΕΣΟΔΑ ΕΡΕΥΝΩΝ & ΠΡΟΣΤΙΜΑ ΠΡΟΛΗΠΤΙΚΩΝ ΕΛΕΓΧΩΝ	ΑΠΟΚΡΥΒΕΙΣ ΦΟΡΟΛΟΓΗΤΕΑ ΥΛΗ	ΑΝΑΛΥΣΗ ΟΛΟΚΛΗΡΩΘΕΙΣΩΝ ΕΡΕΥΝΩΝ		
ΙΑΝΟΥΑΡΙΟΣ 2021	ΜΕΡΙΚΟΙ ΕΠΙΤΟΠΙΟΙ ΣΕ ΣΤΟΧΕΥΜΕΝΕΣ ΓΕΩΓΡΑΦΙΚΕΣ ΠΕΡΙΟΧΕΣ/ΚΛΑΔΟΥΣ	ΕΜΦΑΝΕΙΣ ΕΛΕΓΧΟΙ	ΣΤΟΧΕΥΜΕΝΟΙ ΜΕΡΙΚΟΙ ΕΠΙΤΟΠΙΟΙ ΕΛΕΓΧΟΙ	ΕΙΔΙΚΟΙ ΜΕΡΙΚΟΙ ΕΠΙΤΟΠΙΟΙ ΕΛΕΓΧΟΙ	ΕΡΕΥΝΕΣ ΠΟΥ ΟΛΟΚΛΗΡΩΘ ΗΚΑΝ	ΣΥΝΟΛΟ	ΔΙΑΦΥΓΟΝΤΑ ΕΣΟΔΑ ΕΡΕΥΝΩΝ & ΠΡΟΣΤΙΜΑ ΠΡΟΛΗΠΤΙΚΩΝ ΕΛΕΓΧΩΝ	ΑΠΟΚΡΥΒΕΙΣ ΦΟΡΟΛΟΓΗΤΕΑ ΥΛΗ	ΑΝΑΛΥΣΗ ΟΛΟΚΛΗΡΩΘΕΙΣΩΝ ΕΡΕΥΝΩΝ										
	ΕΜΦΑΝΕΙΣ ΕΛΕΓΧΟΙ	ΣΤΟΧΕΥΜΕΝΟΙ ΜΕΡΙΚΟΙ ΕΠΙΤΟΠΙΟΙ ΕΛΕΓΧΟΙ	ΕΙΔΙΚΟΙ ΜΕΡΙΚΟΙ ΕΠΙΤΟΠΙΟΙ ΕΛΕΓΧΟΙ	ΕΡΕΥΝΕΣ ΠΟΥ ΟΛΟΚΛΗΡΩΘ ΗΚΑΝ	ΣΥΝΟΛΟ	ΔΙΑΦΥΓΟΝΤΑ ΕΣΟΔΑ ΕΡΕΥΝΩΝ & ΠΡΟΣΤΙΜΑ ΠΡΟΛΗΠΤΙΚΩΝ ΕΛΕΓΧΩΝ	ΑΠΟΚΡΥΒΕΙΣ ΦΟΡΟΛΟΓΗΤΕΑ ΥΛΗ	ΑΝΑΛΥΣΗ ΟΛΟΚΛΗΡΩΘΕΙΣΩΝ ΕΡΕΥΝΩΝ											
	ΕΡΕΥΝΕΣ ΠΟΥ ΟΛΟΚΛΗΡΩΘ ΗΚΑΝ	ΕΠΙΧΕΙΡΗΣΕΙΣ ΜΕ ΠΑΡΑΒΑΣΕΙΣ	ΑΡΙΘΜΟΣ ΠΑΡΑΒΑΣΕΩΝ	ΠΟΣΟΣΤΟ ΠΑΡΑΒΑΤΙΚΟΤΗΤΑΣ(%) ΕΠΙΧΕΙΡΗΣΕΙΣ ΜΕ ΠΑΡΑΒΑΣΗ	ΑΡΙΘΜΟΣ ΠΑΡΑΒΑΣΕΩΝ	ΠΟΣΟΣΤΟ ΠΑΡΑΒΑΤΙΚΟΤΗΤΑΣ(%) ΕΠΙΧΕΙΡΗΣΕΙΣ ΜΕ ΠΑΡΑΒΑΣΕΙΣ	ΑΡΙΘΜΟΣ ΠΑΡΑΒΑΣΕΩΝ	ΠΟΣΟΣΤΟ ΠΑΡΑΒΑΤΙΚΟΤΗΤΑΣ(%) ΕΠΙΧΕΙΡΗΣΕΙΣ ΜΕ ΠΑΡΑΒΑΣΕΙΣ	ΑΡΙΘΜΟΣ ΠΑΡΑΒΑΣΕΩΝ	ΠΟΣΟΣΤΟ ΠΑΡΑΒΑΤΙΚΟΤΗΤΑΣ(%) ΔΙΑΦΥΓΟΝΤΑ ΕΣΟΔΑ ΑΠΑΤΗΣ Φ.Π.Α.	ΔΙΑΦΥΓΟΝΤΑ ΕΣΟΔΑ ΕΡΕΥΝΩΝ ΦΟΡΟΔΙΑΦΥΓΗΣ ΠΡΟΛΗΠΤΙΚΩΝ ΕΛΕΓΧΩΝ	ΣΥΝΟΛΙΚΑ ΔΙΑΦΥΓΟΝΤΑ ΕΣΟΔΑ ΕΛΕΓΧΩΝ ΚΑΙ ΕΡΕΥΝΩΝ	ΠΡΟΣΤΙΜΑ ΕΛΕΓΧΩΝ ΚΑΙ ΕΡΕΥΝΩΝ	ΑΠΟΚΡΥΒΕΙΣ ΦΟΡΟΛΟΓΗΤΕΑ ΥΛΗ ΑΠΑΤΗΣ Φ.Π.Α.	ΑΠΟΚΡΥΒΕΙΣ ΦΟΡΟΛΟΓΗΤΕΑ ΥΛΗ ΕΡΕΥΝΩΝ ΦΟΡΟΔΙΑΦΥΓΗΣ	ΑΠΟΚΡΥΒΕΙΣ ΦΟΡΟΛΟΓΗΤΕΑ ΥΛΗ ΠΡΟΛΗΠΤΙΚΩΝ ΕΛΕΓΧΩΝ	ΣΥΝΟΛΙΚΗ ΑΠΟΚΡΥΒΕΙΣ ΦΟΡΟΛΟΓΗΤΕΑ ΥΛΗ ΕΛΕΓΧΩΝ & ΕΡΕΥΝΩΝ	ΕΡΕΥΝΕΣ ΦΟΡΟΔΙΑΦΥΓΗΣ ΕΡΕΥΝΕΣ ΑΠΑΤΗΣ ΦΠΑ	
Υ.Ε.Δ.Δ.Ε. ΑΤΤΙΚΗΣ																			
Υ.Ε.Δ.Δ.Ε. ΘΕΣΣΑΛΟΝΙΚΗΣ																			
Υ.Ε.Δ.Δ.Ε. ΠΑΤΡΑΣ																			
Υ.Ε.Δ.Δ.Ε. ΗΡΑΚΛΕΙΟΥ																			
ΣΥΝΟΛΑ																			
ΓΕΝΙΚΟ ΣΥΝΟΛΟ ΜΗΝΟΣ																			



Ευρωπαϊκή Ένωση
Ευρωπαϊκό Ταμείο Ανάπτυξης
και Επένδυσης

Ε.Π.
ΜΕΤΑΡΡΥΘΜΙΣΗ
ΔΗΜΟΣΙΟΥ
ΤΟΜΕΑ



ΕΣΠΑ
2014-2020
ανάπτυξη - εργασία - αλληλεγγύη

Με τη συγχρηματοδότηση της Ελλάδας και της Ευρωπαϊκής Ένωσης

Υπόδειγμα 9: Έντυπο Παρακολούθησης Προόδου Υλοποίησης Έργου

ΜΗΝΙΑΙΑ ΑΝΑΦΟΡΑ ΠΡΟΟΔΟΥ ΕΡΓΟΥ ΕΠΙΧΕΙΡΗΣΙΑΚΟΥ ΣΧΕΔΙΟΥ ΑΑΔΕ 2021

Κωδικός Έργου

Τίτλος Έργου

Αρμόδια Υπηρεσία

Εμπλεκόμενες Υπηρεσίες

Ημερομηνία Ολοκλήρωσης

Λήξη Περιόδου Αναφοράς

ΧΡΟΝΟΔΙΑΓΡΑΜΜΑ - ΥΛΟΠΟΙΗΣΗ ΕΡΓΟΥ

Περιγραφή Φάσης/Παραδοτέο	Προγραμματισμός			Υλοποίηση			Υπευθινή Υπηρεσία Παραδοτέων Φάσης
	Ημ/νία Έναρξης	Ημ/νία Λήξης	% Βαρύτητα	Βαθμός Ολοκλήρωσης	Πραγματική Ημερ/νία Έναρξης	Ημ/νία Ολοκλήρωσης	
Φ01							
Φ02							
Φ03							
Φ04							
Φ05							
Φ06							
Φ07							
Φ08							
Φ09							
Φ10							
Φ11							
Φ12							
Φ13							
Φ14							
Φ15							
ΣΥΝΟΛΟ			0%	0%			

Υπόδειγμα 9: Έντυπο Παρακολούθησης Προόδου Υλοποίησης Έργου

ΜΗΤΡΩΟ ΚΙΝΔΥΝΩΝ						
Περιγραφή Κινδύνου	Πιθανότητα Εμφάνισης (1: Μικρή 2: Μεσαία 3: Μεγάλη)	Ισχύς Επιπτώσεων (1: Μικρή 2: Μεσαία 3: Μεγάλη)	Εξωτερικός ως προς την ΑΑΔΕ	Υπάρχει Πλάνο Αποφυγής;	Περιγραφή Πλάνου Αποφυγής	Status Κινδύνου (1: Σε ισχύ 2: Προέκυψε 0: Αποφεύχθηκε ή Αντιμετωπίστηκε)
K1						
K2						
K3						
K4						
K5						
K6						
K7						
K8						
K9						
K10						

Όνοματεπώνυμο Συντονιστή Έργου	
Στοιχεία Επικοινωνίας Συντονιστή	-
Παρατηρήσεις (προβλήματα, ιδιαίτερες καταστάσεις, Ολοκληρωμένα Παραδοτέα κ.α.)	
Όνομ/νυμο Υποβάλλοντος	
Στοιχεία Υποβολής	ημερομηνία Υποβολής



Ευρωπαϊκή Ένωση
Ευρωπαϊκό Ταμείο Περιφερειακής Ανάπτυξης

Ε.Π.
ΜΕΤΑΡΡΥΘΜΙΣΗ
ΔΗΜΟΣΙΟΥ
ΤΟΜΕΑ
ΕΚΠΑ



ΕΣΠΑ
2014-2020
ανάπτυξη - εργασία - αλληλεγγύη

Με τη συγχρηματοδότηση της Ελλάδας και της Ευρωπαϊκής Ένωσης

ΠΑΡΑΡΤΗΜΑ VII – Υποχρεώσεις τήρησης κανόνων δημοσιότητας

Στο πλαίσιο τήρησης των Κανονισμών (ΕΕ) 1303/2013 και 821/2014 αναφορικά με την δημοσιότητα και την προβολή της συγχρηματοδοτούμενης πράξης απαιτούνται τα εξής:

Σηματοδότηση πληροφοριακού συστήματος

Αναφορικά με την προβολή της πράξης με κωδικό MIS 5072653 «Ανάπτυξη Ολοκληρωμένου Πληροφοριακού Συστήματος (ΟΠΣ) Παρακολούθησης των Κρίσιμων Δεικτών Απόδοσης της Α.Α.Δ.Ε.» απαιτείται η σήμανση του **Ολοκληρωμένου Πληροφοριακού Συστήματος** που πρόκειται να αναπτυχθεί στο πλαίσιο υλοποίησης του έργου.

Στο πλαίσιο αυτό, η ηλεκτρονική πλατφόρμα θα πρέπει να φέρει την ακόλουθη οπτική ταυτότητα με το έμβλημα της Ευρωπαϊκής Ένωσης, την αναφορά στα Ευρωπαϊκά Διαρθρωτικά και Επενδυτικά Ταμεία και τον logo ΕΣΠΑ 2014-2020.



Η εν λόγω σηματοδότηση της ηλεκτρονικής πλατφόρμας πραγματοποιείται με την ανάρτηση του ηλεκτρονικού banner το οποίο θα πρέπει να εμφανίζεται στο ανω-σέλιδο της χωρίς να απαιτείται η κύλιση της σελίδας προς τα κάτω.

Σηματοδότηση διαχειριστικών εγγράφων

Η συγκεκριμένη οπτική ταυτότητα θα πρέπει να εμφανίζεται σε όλα τα έγγραφα και ιδίως στα εγχειρίδια χρήσης των διαχειριστών του συστήματος.

Ο Επικοινωνιακός Οδηγός ΕΣΠΑ 2014-2020, https://www.espa.gr/elibrary/EO_2014-2020_v30_5.pdf προσδιορίζει ακριβώς τα χρώματα του Ευρωπαϊκού Εμβλήματος, όπως αυτά καθορίζονται στο Παράρτημα II του Εκτελεστικού Κανονισμού (ΕΕ) 821/2014 καθώς και την τετραχρωμία στο λογοτύπου του ΕΣΠΑ.



ΠΑΡΑΡΤΗΜΑ VIII – Πίνακας Συμμόρφωσης

ΠΕΡΙΓΡΑΦΗ	ΥΠΟΧΡΕΩΤΙΚΗ ΑΠΑΝΤΗΣΗ	ΑΠΑΝΤΗΣΗ ΥΠΟΨΗΦΙΟΥ	ΠΑΡΑΠΟΜΠΗ
A. Αρχιτεκτονική του πληροφοριακού συστήματος			
1.	Φυσική Αρχιτεκτονική Συμμόρφωση με τις προδιαγραφές και τις διαθέσιμες υποδομές και άδειες, όπως περιγράφονται στο Παράρτημα I, §2.6 «Αρχιτεκτονική-Περιβάλλον ανάπτυξης και εγκατάστασης του συστήματος» και τα Παραρτήματα III «Περιγραφή υποδομής on-premise Υπολογιστικού Νέφους της ΓΓΠΣΔΔ» και IV. «Περιγραφή υποδομής Δημοσίου Υπολογιστικού Νέφους της ΓΓΠΣΔΔ (Microsoft Azure)»	ΝΑΙ	
2	Συμπλήρωση των Πινάκων της §2.6 του Παραρτήματος I	ΝΑΙ	
B. Ασφάλεια			
1.	Αρχές Ασφάλειας Συμμόρφωση με τις προδιαγραφές και τις διαθέσιμες υποδομές και άδειες, όπως περιγράφονται στο Παράρτημα I, §2.7.1 «Αρχές Ασφάλειας»	ΝΑΙ	
2.	Ρήτρες εμπιστευτικότητας Συμμόρφωση με τις με τις απαιτήσεις που περιγράφονται στο Παράρτημα I, §2.7.2 «Ρήτρες εμπιστευτικότητας Συμβάσεων Έργου»	ΝΑΙ	
3.	Ασφάλεια Τεχνολογικής Λύσης Συμμόρφωση με τις με τις απαιτήσεις που περιγράφονται στο Παράρτημα I, §2.7.3 «Σχεδιασμός τεχνολογικής λύσης»	ΝΑΙ	
4.	Μελέτη Ασφάλειας Συμμόρφωση με τις με τις απαιτήσεις που περιγράφονται στο Παράρτημα I, §2.7.4 «Μελέτη Ασφάλειας»	ΝΑΙ	
5.	Αξιολόγηση Ασφάλειας	ΝΑΙ	



Ευρωπαϊκή Ένωση
Ευρωπαϊκό Διαρθρωτικό
και Επενδυτικό Ταμείο

Ε.Π.
ΜΕΤΑΡΡΥΘΜΙΣΗ
ΔΗΜΟΣΙΟΥ
ΤΟΜΕΑ



ΕΣΠΑ
2014-2020
ανάπτυξη - εργασία - αλληλεγγύη

Με τη συγχρηματοδότηση της Ελλάδας και της Ευρωπαϊκής Ένωσης

	Συμμόρφωση με τις με τις απαιτήσεις που περιγράφονται στο Παράρτημα Ι, §2.7.5 «Αξιολόγηση Ασφάλειας»			
6.	Απαιτήσεις Ασφάλειας στο πλαίσιο της συντήρησης Συμμόρφωση με τις απαιτήσεις που περιγράφονται στο Παράρτημα Ι, §2.7.6 «Ελάχιστες απαιτήσεις στο πλαίσιο της συντήρησης»	ΝΑΙ		

Γ. Λοιπές Τεχνικές Απαιτήσεις

1.	Συμμόρφωση με τις προδιαγραφές και απαιτήσεις που περιγράφονται στο Παράρτημα Ι, §2.8 «Λοιπές Τεχνικές Απαιτήσεις συστήματος» σχετικά με: <ul style="list-style-type: none"> • Ανοιχτά Πρότυπα • Απαιτήσεις Ποιότητας Σχεδιασμού και Ανάπτυξης • Απαιτήσεις Ευχρηστίας Συστήματος • Απαιτήσεις Διασυνδεσιμότητας • Απαιτήσεις Επεκτασιμότητας / Παραμετρικότητας • Απαιτήσεις Συμβατότητας και Ομαλής Ολοκλήρωσης • Απαιτήσεις Ηλεκτρονικής Προσβασιμότητας / Χρηστικότητα Υπηρεσιών • Πρόσβαση / Προσπέλαση • Πλοήγηση / Υποστήριξη Χρηστών • Πολιτική Αδειών Χρήσης 	ΝΑΙ		
----	---	-----	--	--

Δ. Επιχειρησιακές Απαιτήσεις

1.	Υλοποίηση του Υποσυστήματος 1 Παρακολούθησης Στρατηγικού Σχεδίου, σύμφωνα με τα αναφερόμενα στο ΠΑΡΑΡΤΗΜΑ Ι, §2.3.1.	ΝΑΙ		
2.	Υλοποίηση του Υποσυστήματος 2 Στοχοθεσίας, σύμφωνα με τα αναφερόμενα	ΝΑΙ		



Ευρωπαϊκή Ένωση
Ευρωπαϊκό Διαρθρωτικό
και Επενδυτικό Ταμείο

Ε.Π.
ΜΕΤΑΡΡΥΘΜΙΣΗ
ΔΗΜΟΣΙΟΥ
ΤΟΜΕΑ
ΕΚΠΑ



ΕΣΠΑ
2014-2020
ανάπτυξη - εργασία - αλληλεγγύη

Με τη συγχρηματοδότηση της Ελλάδας και της Ευρωπαϊκής Ένωσης

	στο ΠΑΡΑΡΤΗΜΑ Ι, §2.3.2			
3.	Υλοποίηση του Υποσυστήματος 3 Παρακολούθησης Έργων, σύμφωνα με τα αναφερόμενα στο ΠΑΡΑΡΤΗΜΑ Ι, §2.3.3	ΝΑΙ		
4.	Υλοποίηση του Υποσυστήματος 4 Εισαγωγής Δεδομένων και Υποβολής Αποτελεσμάτων, σύμφωνα με τα αναφερόμενα στο ΠΑΡΑΡΤΗΜΑ Ι, §2.3.4	ΝΑΙ		
5.	Υλοποίηση του Υποσυστήματος 5 Παρακολούθησης Επιχειρησιακού Σχεδίου, σύμφωνα με τα αναφερόμενα στο ΠΑΡΑΡΤΗΜΑ Ι, §2.3.5	ΝΑΙ		
6.	Υλοποίηση του Υποσυστήματος 6 Δημιουργίας και Διαχείρισης Αναφορών και Στατιστικών, σύμφωνα με τα αναφερόμενα στο ΠΑΡΑΡΤΗΜΑ Ι, §2.3.6	ΝΑΙ		
7.	Υλοποίηση του Υποσυστήματος 7 Διαχείρισης Χρηστών και Συστήματος, σύμφωνα με τα αναφερόμενα στο ΠΑΡΑΡΤΗΜΑ Ι, §2.3.7	ΝΑΙ		
8.	Συμμόρφωση με τις προδιαγραφές και απαιτήσεις που περιγράφονται στο Παράρτημα Ι, §2.4 «Ειδικότερες λειτουργίες/δυνατότητες» σχετικά με: <ul style="list-style-type: none"> • Λειτουργίες Χρηστών • Λειτουργίες Διαχειριστών 	ΝΑΙ		
9.	Συμμόρφωση με τις προδιαγραφές και απαιτήσεις αδειοδότησης που περιγράφονται στο Παράρτημα Ι, §2.5 «Δυνητικοί Χρήστες συστήματος»	ΝΑΙ		
10.	Συμμόρφωση με τις απαιτήσεις διαλειτουργικότητας, όπως αυτές αποτυπώνονται στο ΠΑΡΑΡΤΗΜΑ Ι, §1.2.1 και §1.2.2	ΝΑΙ		
Ε. Υπηρεσίες Εκπαίδευσης				
1.	Οι υπηρεσίες εκπαίδευσης απευθύνονται σε κατηγορίες εκπαιδευομένων, με βάση τον ρόλο κάθε στελέχους στη λειτουργία του συστήματος. Ο Υποψήφιος Ανάδοχος θα πρέπει να προσφέρει τις υπηρεσίες εκπαίδευσης, σύμφωνα με τα αναφερόμενα	ΝΑΙ		

	στο ΠΑΡΑΡΤΗΜΑ Ι, §2.9			
ΣΤ. Μεθοδολογία υλοποίησης				
1.	<p>Ο Υποψήφιος Ανάδοχος θα πρέπει να παρουσιάσει στην Τεχνική Προσφορά του μια ολοκληρωμένη μεθοδολογική προσέγγιση, την οποία θα ακολουθήσει για την υλοποίηση του έργου, σύμφωνα με τα αναφερόμενα στο ΠΑΡΑΡΤΗΜΑ Ι, §3. Θα πρέπει να συμπεριλαμβάνονται:</p> <ul style="list-style-type: none"> • Αποτύπωση και ανάλυση των Φάσεων Υλοποίησης • Ανάλυση των σταδίων και των παραδοτέων κάθε Φάσης που θα εμπεριέχουν κατ' ελάχιστον τα περιεχόμενα των παραδοτέων που περιγράφονται αναλυτικά στο ΠΑΡΑΡΤΗΜΑ Ι, §3.1 και συνοπτικά στο ΠΑΡΑΡΤΗΜΑ Ι, §4. • Χρονοδιάγραμμα υλοποίησης των Φάσεων και των Παραδοτέων, όπου θα διασφαλίζεται η έγκαιρη ολοκλήρωση του έργου εντός του τιθέμενου χρονοδιαγράμματος (12 μήνες), σύμφωνα με το ΠΑΡΑΡΤΗΜΑ Ι, §6 	ΝΑΙ		
Ζ. Υπηρεσίες Εγγύησης και Συντήρησης				
1.	<p>Συμμόρφωση με τις χρονικές απαιτήσεις της περιόδου εγγύησης και συντήρησης, όπως περιγράφονται στο ΠΑΡΑΡΤΗΜΑ Ι, §5.1 και §5.2 και ειδικότερα:</p> <ul style="list-style-type: none"> • Περίοδο Εγγύησης ≥ 2 έτη • Περίοδος Συντήρησης 5 έτη 	ΝΑΙ		
2.	<p>Ο Υποψήφιος Ανάδοχος θα πρέπει να καταθέσει στην Προσφορά του συγκεκριμένο πλαίσιο παροχής Υπηρεσιών Διαθεσιμότητας και Υποστήριξης, σύμφωνα με τα αναφερόμενα στο ΠΑΡΑΡΤΗΜΑ Ι, §5.1 «Περίοδος & Υπηρεσίες Εγγύησης Καλής Λειτουργίας»</p>	ΝΑΙ		
3.	<p>Συμμόρφωση με τις απαιτήσεις υπηρεσιών των περιόδων Εγγύησης και Συντήρησης</p>	ΝΑΙ		

	όπως περιγράφονται στο ΠΑΡΑΡΤΗΜΑ Ι, §5.1 και §5.2			
4.	Συμμόρφωση με τις απαιτήσεις διαθεσιμότητας, όπως αυτές περιγράφονται στο ΠΑΡΑΡΤΗΜΑ Ι, §5.3 «Διαθεσιμότητα – Τήρηση εγγυημένου επιπέδου υπηρεσιών»	ΝΑΙ		
5.	Συμμόρφωση με τις απαιτήσεις παροχής πλαισίου εγγυημένου επιπέδου υπηρεσιών Τεχνικής Υποστήριξης, όπως περιγράφονται στο ΠΑΡΑΡΤΗΜΑ Ι, §5.4 «Πλαίσιο Εγγυημένου Επιπέδου Υπηρεσιών Τεχνικής Υποστήριξης»	ΝΑΙ		
6.	Συμμόρφωση με τις απαιτήσεις υπηρεσιών Τεχνικής Υποστήριξης, όπως περιγράφονται στο ΠΑΡΑΡΤΗΜΑ Ι, §5.5 «Υπηρεσίες Τεχνικής Υποστήριξης»	ΝΑΙ		
7.	Συμμόρφωση με τις απαιτήσεις επιτρεπόμενων Προγραμματισμένων Διακοπών Υπηρεσίας, όπως περιγράφονται στο ΠΑΡΑΡΤΗΜΑ Ι, §5.6 «Προγραμματισμένες Διακοπές Υπηρεσίας (Planned Outages)»	ΝΑΙ		
8.	Συμμόρφωση με τις απαιτήσεις διάθεσης γραφείου Τεχνικής Υποστήριξης, όπως περιγράφονται στο ΠΑΡΑΡΤΗΜΑ Ι, §5.7 «Γραφείο Τεχνικής Υποστήριξης (Help Desk)»	ΝΑΙ		
9.	Συμμόρφωση με τις απαιτήσεις Συντήρησης και Τεχνικής Υποστήριξης Λογισμικού και έτοιμων πακέτων λογισμικού, όπως περιγράφονται στο ΠΑΡΑΡΤΗΜΑ Ι, §5.8 «Συντήρηση - Τεχνική Υποστήριξη Λογισμικού και έτοιμων πακέτων Λογισμικού»	ΝΑΙ		
10.	Συμμόρφωση με τις απαιτήσεις διάθεσης των απαραίτητων εγχειριδίων και τεκμηρίωσης, όπως περιγράφονται στο ΠΑΡΑΡΤΗΜΑ Ι, §5.9 «Ενημερωτικά εγχειρίδια και τεκμηρίωση»	ΝΑΙ		
Η. Τήρηση Κανόνων Δημοσιότητας				
1.	Συμμόρφωση με τις υποχρεώσεις που αναφέρονται στο ΠΑΡΑΡΤΗΜΑ VI «Υποχρεώσεις Τήρησης Κανόνων	ΝΑΙ		

	Δημοσιότητας»			
--	---------------	--	--	--

ΠΑΡΑΡΤΗΜΑ ΙΧ – ΕΕΕΣ

Από τις 2-5-2019, οι αναθέτουσες αρχές συντάσσουν το ΕΕΕΣ με τη χρήση της νέας ηλεκτρονικής υπηρεσίας Promitheus ESPDint (<https://espdint.eprocurement.gov.gr/>), που προσφέρει τη δυνατότητα ηλεκτρονικής σύνταξης και διαχείρισης του Ευρωπαϊκού Ενιαίου Εγγράφου Σύμβασης (ΕΕΕΣ). Η σχετική ανακοίνωση είναι διαθέσιμη στη Διαδικτυακή Πύλη του ΕΣΗΔΗΣ «www.promitheus.gov.gr». Το περιεχόμενο του αρχείου, είτε ενσωματώνεται στο κείμενο της διακήρυξης, είτε, ως αρχείο PDF, ηλεκτρονικά υπογεγραμμένο, αναρτάται ξεχωριστά ως αναπόσπαστο μέρος αυτής. Το αρχείο XML αναρτάται για την διευκόλυνση των οικονομικών φορέων προκειμένου να συντάξουν μέσω της υπηρεσίας eΕΕΕΣ τη σχετική απάντησή τους.



Ε.Π.
ΜΕΤΑΡΡΥΘΜΙΣΗ
ΔΗΜΟΣΙΟΥ
ΤΟΜΕΑ



Με τη συγχρηματοδότηση της Ελλάδας και της Ευρωπαϊκής Ένωσης

ΠΑΡΑΡΤΗΜΑ Χ – Υπόδειγμα Οικονομικής Προσφοράς

1. Στοιχεία Οικονομικής Προσφοράς	
Ανήκει στην υπ ' αριθμ.	Διακήρυξη
ΟΙΚΟΝΟΜΙΚΗ ΠΡΟΣΦΟΡΑ	
ΕΠΩΝΥΜΙΑ ΠΡΟΣΦΕΡΟΝΤΟΣ	
ΔΙΕΥΘΥΝΣΗ, ΤΚ, ΠΟΛΗ ΕΔΡΑΣ	
ΤΗΛΕΦΩΝΟ ΕΠΙΚΟΙΝΩΝΙΑΣ	
E-MAIL	
A.Φ.Μ. - Δ.Ο.Υ.	
ΝΟΜΙΜΟΣ ΕΚΠΡΟΣΩΠΟΣ	
A.Δ.Τ. (Νόμιμου Εκπροσώπου)	
Υπεύθυνος Επικοινωνίας	



Ευρωπαϊκή Ένωση
Ευρωπαϊκό Διαρθρωτικό
και Επενδυτικό Ταμείο

Ε.Π.
ΜΕΤΑΡΡΥΘΜΙΣΗ
ΔΗΜΟΣΙΟΥ
ΤΟΜΕΑ
ΕΡΕΥΝΑΣ ΚΑΙ
ΑΝΑΠΤΥΞΗΣ



ΕΣΠΑ
2014-2020
ανάπτυξη - εργασία - αλληλεγγύη

Με τη συγχρηματοδότηση της Ελλάδας και της Ευρωπαϊκής Ένωσης

2. Παραδοτέα Υπηρεσιών (πλην εκπαίδευσης και έτοιμου λογισμικού)

Α/Α	ΔΡΑΣΤΗΡΙΟΤΗΤΑ/ΠΑΡΑΔΟΤΕΟ	ΣΥΝΟΛΟ ΑΝΘΡΩΠΟΜΗΝΩΝ ΑΠΑΣΧΟΛΗΣΗΣ	ΑΞΙΑ ΧΩΡΙΣ ΦΠΑ (€)		ΦΠΑ (€)	ΣΥΝΟΛΙΚΗ ΑΞΙΑ ΜΕ ΦΠΑ (€)
			ΤΙΜΗ ΜΟΝΑΔΟΣ	ΣΥΝΟΛΟ		
1	Εκπόνηση Σχεδίου Διαχείρισης Έργου (Π1)					
2	Εκπόνηση Τεύχους Ανάλυσης Απαιτήσεων Χρηστών και Μετάπτωσης Δεδομένων (Π2)					
3	Εκπόνηση Μελέτης Εφαρμογής και Διαλειτουργικότητας (Π3)					
4	Ανάπτυξη Πληροφοριακού Συστήματος (Π4)					
5	Εγκατάσταση και Παραμετροποίηση Πληροφοριακού Συστήματος (Π5)					
6	Διασύνδεση Πληροφοριακού Συστήματος με Πηγές Δεδομένων (Π6)					
7	Υποστήριξη Πιλοτικής Λειτουργίας (Π10)					
8	Υποστήριξη Παραγωγικής Λειτουργίας (Π11)					
	ΣΥΝΟΛΟ					



Ευρωπαϊκή Ένωση
Ευρωπαϊκό Ταμείο για την Ανάπτυξη και την Απασχόληση

Ε.Π.
ΜΕΤΑΡΡΥΘΜΙΣΗ
ΔΗΜΟΣΙΟΥ
ΤΟΜΕΑ
ΤΩΜΕΑ



ΕΣΠΑ
2014-2020
ανάπτυξη - εργασία - αλληλεγγύη

Με τη συγχρηματοδότηση της Ελλάδας και της Ευρωπαϊκής Ένωσης

3. Παραδοτέα Υπηρεσιών Εκπαίδευσης (Εκπαίδευση Χρηστών – Διαχειριστών Συστήματος)

3α. Υλοποίηση Προγράμματος Κατάρτισης Χρηστών (Π8)

Α/Α	ΠΕΡΙΓΡΑΦΗ	ΣΥΝΟΛΟ	ΑΞΙΑ ΧΩΡΙΣ ΦΠΑ (€)		ΦΠΑ (€)	ΣΥΝΟΛΙΚΗ ΑΞΙΑ ΜΕ ΦΠΑ (€)
		ΑΝΘΡΩΠΩΡΩΝ	ΤΙΜΗ ΜΟΝΑΔΟΣ	ΣΥΝΟΛΟ		
	ΕΚΠΑΙΔΕΥΣΗΣ (ΕΚΠΑΙΔΕΥΤΩΝ)					
1	Εκπαίδευση Διαχειριστών					
2	Εκπαίδευση επιτελικών χρηστών					
3	Εκπαίδευση απλών χρηστών					
	ΣΥΝΟΛΟ					

3β. Λοιπές Υπηρεσίες Εκπαίδευσης και Τεκμηρίωσης

Α/Α	ΔΡΑΣΤΗΡΙΟΤΗΤΑ/ΠΑΡΑΔΟΤΕΟ ΕΚΠΑΙΔΕΥΣΗΣ/ΤΕΚΜΗΡΙΩΣΗΣ	ΣΥΝΟΛΟ ΑΝΘΡΩΠΟΜΗΝΩΝ ΑΠΑΣΧΟΛΗΣΗΣ	ΑΞΙΑ ΧΩΡΙΣ ΦΠΑ (€)		ΦΠΑ (€)	ΣΥΝΟΛΙΚΗ ΑΞΙΑ ΜΕ ΦΠΑ (€)
			ΤΙΜΗ ΜΟΝΑΔΟΣ	ΣΥΝΟΛΟ		
1	Εκπόνηση Προγράμματος Κατάρτισης (Π7)					
2	Παραγωγή Εκπαιδευτικού Υλικού (Π7)					
3	Παραγωγή Εγχειριδίων Χρήσης (Π9)					
	ΣΥΝΟΛΟ					

4. Παραδοτέο Εφαρμογών σε εκτελέσιμη μορφή - Προμήθεια Έτοιμου Λογισμικού

Α/Α	ΠΕΡΙΓΡΑΦΗ ΕΤΟΙΜΟΥ ΛΟΓΙΣΜΙΚΟΥ	ΥΠΟΣΥΣΤΗΜΑ/ΤΑ ΜΕ ΤΟ/ΤΑ ΟΠΟΙΟ/Α ΣΥΝΔΕΕΤΑΙ	ΑΞΙΑ ΧΩΡΙΣ ΦΠΑ (€)		ΦΠΑ (€)	ΣΥΝΟΛΙΚΗ ΑΞΙΑ ΜΕ ΦΠΑ (€)
			ΤΙΜΗ ΠΡΟΪΟΝΤΟΣ	ΣΥΝΟΛΟ		
1						
2						
3						
4						
5						
	ΣΥΝΟΛΟ					

5. Συγκεντρωτικός Πίνακας Οικονομικής Προσφοράς Συντήρησης Ανά Έτος (μετά τη διετή περίοδο εγγύησης)

Α/Α	Εφαρμογή / Έτοιμο Λογισμικό	1ο έτος			2ο έτος			3ο έτος			4ο έτος			5ο έτος		
		Αξία Χωρίς ΦΠΑ [€]	ΦΠΑ [€]	ΑΞΙΑ ΜΕ ΦΠΑ [€]	Αξία Χωρίς ΦΠΑ [€]	ΦΠΑ [€]	ΑΞΙΑ ΜΕ ΦΠΑ [€]	Αξία Χωρίς ΦΠΑ [€]	ΦΠΑ [€]	ΑΞΙΑ ΜΕ ΦΠΑ [€]	Αξία Χωρίς ΦΠΑ [€]	ΦΠΑ [€]	ΑΞΙΑ ΜΕ ΦΠΑ [€]	Αξία Χωρίς ΦΠΑ [€]	ΦΠΑ [€]	ΑΞΙΑ ΜΕ ΦΠΑ [€]
1																
2																
3																
4																
5																
6																
7																
	ΣΥΝΟΛΙΚΗ ΕΤΗΣΙΑ ΑΞΙΑ ΣΥΝΤΗΡΗΣΗΣ															
	ΕΤΗΣΙΟ ΠΟΣΟΣΤΟ ΣΥΝΤΗΡΗΣΗΣ															

*Έτος: μετά την ελάχιστη ζητούμενη Περίοδο Εγγύησης

*Η Συντήρηση αφορά στο ανάπτυξης, παραγωγικό και στο περιβάλλον δοκιμών.



Ευρωπαϊκή Ένωση
Ευρωπαϊκό Διαρθρωτικό και Συγκοινωνικό Ταμείο

Ε.Π.
ΜΕΤΑΡΡΥΘΜΙΣΗ
ΔΗΜΟΣΙΟΥ
ΤΟΜΕΑ



ΕΣΠΑ
2014-2020
ανάπτυξη - εργασία - αλληλεγγύη

Με τη συγχρηματοδότηση της Ελλάδας και της Ευρωπαϊκής Ένωσης

6. Συγκεντρωτικός Πίνακας Οικονομικής Προσφοράς

A/A	ΠΕΡΙΓΡΑΦΗ	ΣΥΝΟΛΙΚΗ ΑΞΙΑ ΧΩΡΙΣ ΦΠΑ [€]	ΦΠΑ [€]	ΣΥΝΟΛΙΚΗ ΑΞΙΑ ΜΕ ΦΠΑ [€]
1	A. ΥΠΟΣΥΝΟΛΟ: Υπηρεσίες (πλην εκπαίδευσης και έτοιμου λογισμικού)			
2	B. ΥΠΟΣΥΝΟΛΟ: Υπηρεσίες Εκπαίδευσης			
3	Γ. ΥΠΟΣΥΝΟΛΟ: Έτοιμο Λογισμικό			
4	ΑΘΡΟΙΣΜΑ ΥΠΟΣΥΝΟΛΩΝ ΕΡΓΟΥ (A+B+Γ)			
5	Δ. ΣΥΝΟΛΙΚΟ ΚΟΣΤΟΣ ΣΥΝΤΗΡΗΣΗΣ ΓΙΑ ΠΕΝΤΕ ΕΤΗ (μετά τη διετή περίοδο εγγύησης)			
	ΣΥΝΟΛΟ ΠΡΟΣΦΕΡΘΕΙΣΑΣ ΤΙΜΗΣ (A+B+Γ+Δ)			

7. Τρόπος πληρωμής

Εκ των τρόπων πληρωμής της παραγράφου 5.1.1. της υπ. αρ. Δ.Π.Κ.Υ. Α.Α.Δ.Ε. Α2.....ΕΞ 2022 /.....-.....-2022 επιλέγεται ο τρόπος πληρωμής.



Ευρωπαϊκή Ένωση
Ευρωπαϊκό Διαρθρωτικό
και Επενδυτικό Ταμείο

Ε.Π.
ΜΕΤΑΡΡΥΘΜΙΣΗ
ΔΗΜΟΣΙΟΥ
ΤΟΜΕΑ



ΕΣΠΑ
2014-2020
ανάπτυξη - εργασία - αλληλεγγύη

Με τη συγχρηματοδότηση της Ελλάδας και της Ευρωπαϊκής Ένωσης

ΠΑΡΑΡΤΗΜΑ XI – Υποδείγματα Εγγυητικών Επιστολών

1 ΕΓΓΥΗΤΙΚΗ ΣΥΜΜΕΤΟΧΗΣ

ΕΚΔΟΤΗΣ (Πλήρης Επωνυμία Πιστωτικού Ιδρύματος.....)

Ημερομηνία έκδοσης

Προς: Ανεξάρτητη Αρχή Δημοσίων Εσόδων
Γενική Διεύθυνση Οικονομικών Υπηρεσιών
Διεύθυνση Προμηθειών και Κτιριακών Υποδομών
Τμήμα Α2 – Διενέργειας Προμηθειών Συγχρηματοδοτούμενων Έργων
Ερμού 23-25, Τ.Κ. 10563, Αθήνα

Εγγύησή μας υπ' αρ. ποσού ευρώ.

Έχουμε την τιμή να σας γνωρίσουμε ότι εγγυόμαστε με την παρούσα επιστολή ανέκκλητα και ανεπιφύλακτα παραιτούμενοι του δικαιώματος της διαιρέσεως και διζήσεως μέχρι του ποσού των υπέρ του

(i) [σε περίπτωση φυσικού προσώπου]: (ονοματεπώνυμο, πατρώνυμο)....., Α.Φ.Μ. (διεύθυνση), ή

(ii) [σε περίπτωση νομικού προσώπου]: (πλήρη επωνυμία)....., Α.Φ.Μ. (διεύθυνση), ή

(iii) [σε περίπτωση ένωσης ή κοινοπραξίας]: των φυσικών/νομικών προσώπων

(α) (πλήρη επωνυμία), Α.Φ.Μ., (διεύθυνση)

(β) (πλήρη επωνυμία), Α.Φ.Μ., (διεύθυνση)

(γ) (πλήρη επωνυμία), Α.Φ.Μ., (διεύθυνση)

ατομικά και για κάθε μια από αυτές και ως αλληλέγγυα και εις ολόκληρο υπόχρεων μεταξύ τους, εκ της ιδιότητάς τους ως μελών της ένωσης ή κοινοπραξίας, για τη συμμετοχή του/της/τους σύμφωνα με τη (αριθμό/ ημερομηνία) Διακήρυξη της Ανεξάρτητης Αρχής Δημοσίων Εσόδων, για την ανάδειξη αναδόχου για την ανάθεση της σύμβασης: «Ανάπτυξη Ολοκληρωμένου Πληροφοριακού Συστήματος (ΟΠΣ) για την Παρακολούθηση των Κρίσιμων Δεικτών Απόδοσης της Α.Α.Δ.Ε.», με καταληκτική ημ/νία υποβολής προσφορών την

Η παρούσα εγγύηση καλύπτει μόνο τις από τη συμμετοχή στην ανωτέρω απορρέουσες υποχρεώσεις του/της (υπέρ ου η εγγύηση) καθ' όλο το χρόνο ισχύος της.

Το παραπάνω ποσό τηρείται στη διάθεσή σας και θα καταβληθεί ολικά ή μερικά χωρίς καμία από μέρους μας αντίρρηση, αμφισβήτηση ή ένσταση και χωρίς να ερευνηθεί το βάσιμο ή μη της απαίτησής σας μέσα σε ημέρες από την απλή έγγραφη ειδοποίησή σας.

Η παρούσα ισχύει μέχρι και την

ή

Η παρούσα ισχύει μέχρις ότου αυτή επιστραφεί ή μέχρις ότου λάβουμε έγγραφη δήλωσή σας ότι μπορούμε να θεωρήσουμε την Τράπεζά μας απαλλαγμένη από κάθε σχετική υποχρέωση εγγυοδοσίας μας.

Σε περίπτωση κατάρπτωσης της εγγύησης, το ποσό της κατάρπτωσης υπόκειται στο εκάστοτε ισχύον πάγιο τέλος χαρτοσήμου.

Αποδεχόμαστε να παρατείνουμε την ισχύ της εγγύησης ύστερα από έγγραφο της Υπηρεσίας σας, στο οποίο επισυνάπτεται η συναίνεση του υπέρ ου για την παράταση της προσφοράς, σύμφωνα με το άρθρο της Διακήρυξης, με την προϋπόθεση ότι το σχετικό αίτημά σας θα υποβληθεί πριν την ημερομηνία λήξης της.



Ευρωπαϊκή Ένωση
Ευρωπαϊκό Ταμείο για την Ανάπτυξη και την Απασχόληση



Ε.Π.
ΜΕΤΑΡΡΥΘΜΙΣΗ
ΔΗΜΟΣΙΟΥ
ΤΟΜΕΑ
ΕΚΠΑΙΔΕΥΣΗ



ΕΣΠΑ
2014-2020
ανάπτυξη - εργασία - αλληλεγγύη

Με τη συγχρηματοδότηση της Ελλάδας και της Ευρωπαϊκής Ένωσης

Βεβαιώνουμε υπεύθυνα ότι το ποσό των εγγυητικών επιστολών που έχουν δοθεί, συνυπολογίζοντας και το ποσό της παρούσας, δεν υπερβαίνει το όριο εγγυήσεων που έχουμε το δικαίωμα να εκδίδουμε.

(Εξουσιοδοτημένη υπογραφή)

2 ΕΓΓΥΗΤΙΚΗ ΚΑΛΗΣ ΕΚΤΕΛΕΣΗΣ ΣΥΜΒΑΣΗΣ

ΕΚΔΟΤΗΣ (Πλήρης Επωνυμία Πιστωτικού Ιδρύματος.....)

Ημερομηνία έκδοσης

Προς: Ανεξάρτητη Αρχή Δημοσίων Εσόδων
Γενική Διεύθυνση Οικονομικών Υπηρεσιών
Διεύθυνση Προμηθειών και Κτιριακών Υποδομών
Τμήμα Α2 – Διενέργειας Προμηθειών Συγχρηματοδοτούμενων Έργων
Ερμού 23-25, Τ.Κ. 10563, Αθήνα

Εγγυήσή μας υπ' αρ. ποσού ευρώ.

Έχουμε την τιμή να σας γνωρίσουμε ότι εγγυόμαστε με την παρούσα επιστολή ανέκκλητα και ανεπιφύλακτα παραιτούμενοι του δικαιώματος της διαιρέσεως και διζήσεως μέχρι του ποσού των υπέρ του

- (i) [σε περίπτωση φυσικού προσώπου]: (ονοματεπώνυμο, πατρώνυμο)....., Α.Φ.Μ. (διεύθυνση) ή
(ii) [σε περίπτωση νομικού προσώπου]: (πλήρη επωνυμία)....., Α.Φ.Μ. (διεύθυνση) ή
(iii) [σε περίπτωση ένωσης ή κοινοπραξίας]: των φυσικών/νομικών προσώπων

(α) (πλήρη επωνυμία), Α.Φ.Μ., (διεύθυνση)

(β) (πλήρη επωνυμία), Α.Φ.Μ., (διεύθυνση)

(γ) (πλήρη επωνυμία), Α.Φ.Μ., (διεύθυνση)

ατομικά και για κάθε μια από αυτές και ως αλληλέγγυα και εις ολόκληρο υπόχρεων μεταξύ τους, εκ της ιδιότητάς τους ως μελών της ένωσης ή κοινοπραξίας, για την καλή εκτέλεση της υπ' αρ. Σύμβασης «Ανάπτυξη Ολοκληρωμένου Πληροφοριακού Συστήματος (ΟΠΣ) για την Παρακολούθηση των Κρίσιμων Δεικτών Απόδοσης της Α.Α.Δ.Ε.» σύμφωνα με την (αριθμό/ ημερομηνία) Διακήρυξη της Ανεξάρτητης Αρχής Δημοσίων Εσόδων, με καταληκτική ημ/νία υποβολής προσφορών

Το παραπάνω ποσό τηρείται στη διάθεσή σας και θα καταβληθεί ολικά ή μερικά χωρίς καμία από μέρους μας αντίρρηση, αμφισβήτηση ή ένσταση και χωρίς να ερευνηθεί το βάσιμο ή μη της απαίτησής σας μέσα σε ημέρες από την απλή έγγραφη ειδοποίησή σας.

Η παρούσα ισχύει μέχρι και την (αν προβλέπεται ορισμένος χρόνος στα έγγραφα της σύμβασης)

Ή μέχρις ότου αυτή επιστραφεί ή μέχρις ότου λάβουμε έγγραφη δήλωσή σας ότι μπορούμε να θεωρήσουμε την Τράπεζά μας απαλλαγμένη από κάθε σχετική υποχρέωση εγγυοδοσίας μας.

Σε περίπτωση κατάρπτωσης της εγγυήσεως, το ποσό της κατάρπτωσης υπόκειται στο εκάστοτε ισχύον πάγιο τέλος χαρτοσήμου.

Βεβαιώνουμε υπεύθυνα ότι το ποσό των εγγυητικών επιστολών που έχουν δοθεί, συνυπολογίζοντας και το ποσό της παρούσας, δεν υπερβαίνει το όριο εγγυήσεων που έχουμε το δικαίωμα να εκδίδουμε.

(Εξουσιοδοτημένη υπογραφή)



Ευρωπαϊκή Ένωση
Ευρωπαϊκό Ταμείο για την Ανάπτυξη και την Απασχόληση



Ε.Π.
ΜΕΤΑΡΡΥΘΜΙΣΗ
ΔΗΜΟΣΙΟΥ
ΤΟΜΕΑ
ΤΟΜΕΑ



ΕΣΠΑ
2014-2020
ανάπτυξη - εργασία - αλληλεγγύη

Με τη συγχρηματοδότηση της Ελλάδας και της Ευρωπαϊκής Ένωσης

2 ΕΓΓΥΗΤΙΚΗ ΚΑΛΗΣ ΛΕΙΤΟΥΡΓΙΑΣ ΣΥΜΒΑΣΗΣ

ΕΚΔΟΤΗΣ (Πλήρης Επωνυμία Πιστωτικού Ιδρύματος.....)

Ημερομηνία έκδοσης

Προς: Ανεξάρτητη Αρχή Δημοσίων Εσόδων
Γενική Διεύθυνση Οικονομικών Υπηρεσιών
Διεύθυνση Προμηθειών και Κτιριακών Υποδομών
Τμήμα Α2 – Διενέργειας Προμηθειών Συγχρηματοδοτούμενων Έργων
Ερμού 23-25, Τ.Κ. 10563, Αθήνα

Εγγυήσή μας υπ' αρ. ποσού ευρώ.

Έχουμε την τιμή να σας γνωρίσουμε ότι εγγυόμαστε με την παρούσα επιστολή ανέκκλητα και ανεπιφύλακτα παραιτούμενοι του δικαιώματος της διαιρέσεως και διζήσεως μέχρι του ποσού των ευρώ υπέρ του [σε περίπτωση φυσικού προσώπου]: (ονοματεπώνυμο, πατρώνυμο)....., Α.Φ.Μ. (διεύθυνση), ή [σε περίπτωση νομικού προσώπου]: (πλήρη επωνυμία)....., Α.Φ.Μ. (διεύθυνση), ή [σε περίπτωση ένωσης ή κοινοπραξίας]: των φυσικών/νομικών προσώπων

(α) (πλήρη επωνυμία), Α.Φ.Μ., (διεύθυνση)

(β) (πλήρη επωνυμία), Α.Φ.Μ., (διεύθυνση)

(γ) (πλήρη επωνυμία), Α.Φ.Μ., (διεύθυνση)

ατομικά και για κάθε μια από αυτές και ως αλληλέγγυα και εις ολόκληρο υπόχρεων μεταξύ τους, εκ της ιδιότητάς τους ως μελών της ένωσης ή κοινοπραξίας, για την καλή λειτουργία των ειδών της υπ' αρ. Σύμβασης «(τίτλος σύμβασης)», σύμφωνα με την (αριθμό/ ημερομηνία) Διακήρυξη της Ανεξάρτητης Αρχής Δημοσίων Εσόδων, με καταληκτική ημ/νία υποβολής προσφορών

Το παραπάνω ποσό τηρείται στη διάθεσή σας και θα καταβληθεί ολικά ή μερικά χωρίς καμία από μέρους μας αντίρρηση, αμφισβήτηση ή ένσταση και χωρίς να ερευνηθεί το βάσιμο ή μη της απαίτησής σας μέσα σε ημέρες από την απλή έγγραφη ειδοποίησή σας.

Η παρούσα ισχύει μέχρι και την (αν προβλέπεται ορισμένος χρόνος στα έγγραφα της σύμβασης)
ή

μέχρις ότου αυτή επιστραφεί ή μέχρις ότου λάβουμε έγγραφη δήλωσή σας ότι μπορούμε να θεωρήσουμε την Τράπεζά μας απαλλαγμένη από κάθε σχετική υποχρέωση εγγυοδοσίας μας.

Σε περίπτωση κατάπτωσης της εγγύησης, το ποσό της κατάπτωσης υπόκειται στο εκάστοτε ισχύον πάγιο τέλος χαρτοσήμου.

Βεβαιώνουμε υπεύθυνα ότι το ποσό των εγγυητικών επιστολών που έχουν δοθεί, συνυπολογίζοντας και το ποσό της παρούσας, δεν υπερβαίνει το όριο εγγυήσεων που έχουμε το δικαίωμα να εκδίδουμε.

(Εξουσιοδοτημένη υπογραφή)

ΕΓΓΥΗΤΙΚΗ ΠΡΟΚΑΤΑΒΟΛΗΣ

ΕΚΔΟΤΗΣ (Πλήρης Επωνυμία Πιστωτικού Ιδρύματος.....)

Ημερομηνία έκδοσης

Προς: Ανεξάρτητη Αρχή Δημοσίων Εσόδων
Γενική Διεύθυνση Οικονομικών Υπηρεσιών
Διεύθυνση Προμηθειών & Κτιριακών Υποδομών



Ευρωπαϊκή Ένωση
Ευρωπαϊκό Ταμείο για την Ανάπτυξη και την Απασχόληση



Ε.Π.
ΜΕΤΑΡΡΥΘΜΙΣΗ
ΔΗΜΟΣΙΟΥ
ΤΟΜΕΑ
ΤΟΜΕΑ



ΕΣΠΑ
2014-2020
ανάπτυξη - εργασία - αλληλεγγύη

Με τη συγχρηματοδότηση της Ελλάδας και της Ευρωπαϊκής Ένωσης

Τμήμα Α2 – Διενέργειας Προμηθειών Συγχρηματοδοτούμενων Έργων
Ερμού 23-25, Τ.Κ. 10563, Αθήνα

Εγγυήσή μας υπ' αρ. ποσού ευρώ.

Έχουμε την τιμή να σας γνωρίσουμε ότι εγγυόμαστε με την παρούσα επιστολή ανέκκλητα και ανεπιφύλακτα παραιτούμενοι του δικαιώματος της διαιρέσεως και διζήσεως μέχρι του ποσού των υπέρ του

[σε περίπτωση φυσικού προσώπου]: (ονοματεπώνυμο, πατρώνυμο)....., Α.Φ.Μ. (διεύθυνση), ή

[σε περίπτωση νομικού προσώπου]: (πλήρη επωνυμία)....., Α.Φ.Μ. (διεύθυνση), ή

[σε περίπτωση ένωσης ή κοινοπραξίας]: των φυσικών/νομικών προσώπων

(α) (πλήρη επωνυμία), Α.Φ.Μ., (διεύθυνση)

(β) (πλήρη επωνυμία), Α.Φ.Μ., (διεύθυνση)

(γ) (πλήρη επωνυμία), Α.Φ.Μ., (διεύθυνση)

ατομικά και για κάθε μια από αυτές και ως αλληλέγγυα και εις ολόκληρο υπόχρεων μεταξύ τους, εκ της ιδιότητάς τους ως μελών της ένωσης ή κοινοπραξίας, για την προκαταβολή πληρωμής της υπ' αρ. Σύμβασης «(τίτλος σύμβασης)», σύμφωνα με την (αριθμό/ ημερομηνία) Διακήρυξη της Ανεξάρτητης Αρχής Δημοσίων Εσόδων, με καταληκτική ημ/νία υποβολής προσφορών

Το παραπάνω ποσό τηρείται στη διάθεσή σας και θα καταβληθεί ολικά ή μερικά χωρίς καμία από μέρους μας αντίρρηση, αμφισβήτηση ή ένσταση και χωρίς να ερευνηθεί το βάσιμο ή μη της απαίτησής σας μέσα σε ημέρες από την απλή έγγραφη ειδοποίησή σας.

Η παρούσα ισχύει μέχρι και την (αν προβλέπεται ορισμένος χρόνος στα έγγραφα της σύμβασης)

ή

μέχρις ότου αυτή επιστραφεί ή μέχρις ότου λάβουμε έγγραφη δήλωσή σας ότι μπορούμε να θεωρήσουμε την Τράπεζά μας απαλλαγμένη από κάθε σχετική υποχρέωση εγγυοδοσίας μας.

Σε περίπτωση κατάπτωσης της εγγύησης, το ποσό της κατάπτωσης υπόκειται στο εκάστοτε ισχύον πάγιο τέλος χαρτοσήμου.

Βεβαιώνουμε υπεύθυνα ότι το ποσό των εγγυητικών επιστολών που έχουν δοθεί, συνυπολογίζοντας και το ποσό της παρούσας, δεν υπερβαίνει το όριο εγγυήσεων που έχουμε το δικαίωμα να εκδίδουμε.

(Εξουσιοδοτημένη υπογραφή)



Ευρωπαϊκή Ένωση
Ευρωπαϊκό Ταμείο για την Ανάπτυξη και την Απασχόληση

Ε.Π.
ΜΕΤΑΡΡΥΘΜΙΣΗ
ΔΗΜΟΣΙΟΥ
ΤΟΜΕΑ
ΕΚΠΑΙΔΕΥΣΗ



ΕΣΠΑ
2014-2020
ανάπτυξη - εργασία - αλληλεγγύη

Με τη συγχρηματοδότηση της Ελλάδας και της Ευρωπαϊκής Ένωσης

ΠΑΡΑΡΤΗΜΑ ΧΙΙ– Ενημέρωση για την προστασία προσωπικών δεδομένων

ΣΥΜΜΟΡΦΩΣΗ ΜΕ ΤΟΝ ΚΑΝΟΝΙΣΜΟ ΕΕ/2016/2019 ΚΑΙ ΤΟΝ Ν. 4624/2019 (Α 137)

Τα αντισυμβαλλόμενα μέρη αναλαμβάνουν να τηρούν τις υποχρεώσεις που απορρέουν από την εφαρμογή του Κανονισμού (ΕΕ) 2016/679 για την προστασία των φυσικών προσώπων έναντι της επεξεργασίας των δεδομένων προσωπικού χαρακτήρα και για την ελεύθερη κυκλοφορία των δεδομένων αυτών και την κατάργηση της οδηγίας 95/46/ΕΚ (Γενικός Κανονισμός Προστασίας Δεδομένων / General Data Protection Regulation – GDPR) και του Ν. 4624/2019. Ειδικότερα:

Α) Ως προς την επεξεργασία από την Α.Α.Δ.Ε. των προσωπικών δεδομένων του Αναδόχου συμπεριλαμβανομένων των προστηθέντων/συνεργατών/δανειζόντων εμπειρία/υπεργολάβων του, ισχύουν τα παρακάτω:

Ο Ανάδοχος συναινεί στο πλαίσιο της διαδικασίας εκτέλεσης της παρούσας δημόσιας σύμβασης και επιτρέπει στην Α.Α.Δ.Ε. να προβεί σε αναζήτηση-επιβεβαίωση όλων των αναγκαίων δικαιολογητικών, καθώς και στην αναγκαία επεξεργασία και διατήρηση δεδομένων προσωπικού χαρακτήρα και στην ανταλλαγή πληροφοριών με άλλες δημόσιες αρχές.

Η Α.Α.Δ.Ε. αποθηκεύει και επεξεργάζεται τα στοιχεία προσωπικών δεδομένων του Αναδόχου που είναι αναγκαία για την εκτέλεση της σύμβασης, την εκπλήρωση των μεταξύ τους συναλλαγών και την εν γένει συμμόρφωσή της με νόμιμη υποχρέωση, σε έγχαρτο αρχείο και σε ηλεκτρονική βάση με υψηλά χαρακτηριστικά ασφαλείας με πρόσβαση αυστηρώς και μόνο σε εξουσιοδοτημένα πρόσωπα ή παρόχους υπηρεσιών στους οποίους αναθέτει την εκτέλεση συγκεκριμένων εργασιών για λογαριασμό της και οι οποίοι διενεργούν πράξεις επεξεργασίας προσωπικών δεδομένων.

Η Α.Α.Δ.Ε. θα προβεί σε συλλογή και επεξεργασία (π.χ. συλλογή, καταχώριση, οργάνωση, αποθήκευση, μεταβολή, διαγραφή, καταστροφή κ.λπ.), για τους ανωτέρω αναφερόμενους σκοπούς, των δεδομένων προσωπικού χαρακτήρα όπως: (α) επίσημων στοιχείων ταυτοποίησης, (β) στοιχείων επικοινωνίας, (γ) δεδομένων και πληροφοριών κοινωνικοασφαλιστικών και φορολογικών απαιτήσεων, (δ) γενικών πληροφοριών, (ε) στοιχείων πληρωμής, χρηματοοικονομικών πληροφοριών και λογαριασμών, (στ) δεδομένων ειδικής κατηγορίας, των οποίων η συλλογή και επεξεργασία επιβάλλεται από τους όρους εκτέλεσης της σύμβασης, σκοπούς αρχειοθέτησης προς το δημόσιο συμφέρον, ή στατιστικούς σκοπούς.

Τα προσωπικά δεδομένα του Αναδόχου και των συνεργατών του (συμπεριλαμβανομένων των δανειζόντων εμπειρία/υπεργολάβων) αποθηκεύονται για χρονικό διάστημα ίσο με τη διάρκεια της εκτέλεσης της σύμβασης, και μετά τη λήξη αυτής για χρονικό διάστημα πέντε ετών για μελλοντικούς φορολογικούς-δημοσιονομικούς ή ελέγχους χρηματοδοτών ή άλλους προβλεπόμενους ελέγχους από την κείμενη νομοθεσία, εκτός εάν η νομοθεσία προβλέπει διαφορετική περίοδο διατήρησης. Σε περίπτωση εκκρεμοδικίας αναφορικά με δημόσια σύμβαση τα δεδομένα τηρούνται μέχρι το πέρας της εκκρεμοδικίας.

Καθ' όλη την διάρκεια που η Α.Α.Δ.Ε. τηρεί και επεξεργάζεται τα προσωπικά δεδομένα ο Ανάδοχος έχει δικαίωμα ενημέρωσης, πρόσβασης, φορητότητας, διόρθωσης, περιορισμού, διαγραφής ή και εναντίωσης υπό συγκεκριμένες προϋποθέσεις προβλεπόμενες από το νομοθετικό πλαίσιο.

Δεν επιτρέπεται η επεξεργασία δεδομένων προσωπικού χαρακτήρα για σκοπό διαφορετικό από αυτόν για τον οποίο έχουν συλλεχθεί παρά μόνον υπό τους όρους και προϋποθέσεις του άρθρου 24 του ν. 4624/2019.

Η διαβίβαση δεδομένων προσωπικού χαρακτήρα από την Α.Α.Δ.Ε. σε άλλο δημόσιο φορέα επιτρέπεται σύμφωνα με το άρθρο 26 του ως άνω νόμου, εφόσον είναι απαραίτητο για την εκτέλεση των καθηκόντων της ή του τρίτου φορέα στον οποίο διαβιβάζονται τα δεδομένα και εφόσον πληρούνται οι προϋποθέσεις που επιτρέπουν την επεξεργασία σύμφωνα με το άρθρο 24 του ίδιου νόμου.



Ευρωπαϊκή Ένωση
Ευρωπαϊκό Ταμείο Ανάπτυξης
και Θεμελιώδη Ταμείο

Ε.Π.
ΜΕΤΑΡΡΥΘΜΙΣΗ
ΔΗΜΟΣΙΟΥ
ΤΟΜΕΑ



ΕΣΠΑ
2014-2020
ανάπτυξη - εργασία - αλληλεγγύη

Τα στοιχεία επικοινωνίας με τον υπεύθυνο για την προστασία των προσωπικών δεδομένων της Αναθέτουσας Αρχής είναι τα ακόλουθα (email dpo@aaade.gr /τηλ 2132113127).

Β. Ως προς την επεξεργασία από τον ανάδοχο προσωπικών δεδομένων στο πλαίσιο εκτέλεσης των συμβατικών του υποχρεώσεων ισχύουν οι διατάξεις του άρθρου 28 ΓΚΠΔ. Ειδικότερα, ισχύουν τα παρακάτω:

α) ο ανάδοχος (εκτελών την επεξεργασία) επεξεργάζεται τα δεδομένα προσωπικού χαρακτήρα μόνο βάσει καταγεγραμμένων εντολών της αναθέτουσας αρχής (υπεύθυνος επεξεργασίας),

β) διασφαλίζει ότι τα πρόσωπα που είναι εξουσιοδοτημένα να επεξεργάζονται τα δεδομένα προσωπικού χαρακτήρα έχουν αναλάβει δέσμευση τήρησης εμπιστευτικότητας ή τελούν υπό τη δέουσα κανονιστική υποχρέωση τήρησης εμπιστευτικότητας,

γ) λαμβάνει όλα τα απαιτούμενα μέτρα δυνάμει του άρθρου 32 ΓΚΠΔ,

δ) τηρεί τους όρους που αναφέρονται στις παραγράφους 2 και 4 για την πρόσληψη άλλου εκτελούντος την επεξεργασία,

ε) λαμβάνει υπόψη τη φύση της επεξεργασίας και επικουρεί τον υπεύθυνο επεξεργασίας με τα κατάλληλα τεχνικά και οργανωτικά μέτρα, στον βαθμό που αυτό είναι δυνατό, για την εκπλήρωση της υποχρέωσης του υπευθύνου επεξεργασίας να απαντά σε αιτήματα για άσκηση των προβλεπόμενων στο κεφάλαιο III δικαιωμάτων του υποκειμένου των δεδομένων,

στ) συνδράμει τον υπεύθυνο επεξεργασίας στη διασφάλιση της συμμόρφωσης προς τις υποχρεώσεις που απορρέουν από τα άρθρα 32 έως 36 ΓΚΠΔ, λαμβάνοντας υπόψη τη φύση της επεξεργασίας και τις πληροφορίες που διαθέτει ο εκτελών την επεξεργασία,

ζ) κατ' επιλογή του υπευθύνου επεξεργασίας (αναθέτουσα αρχή), διαγράφει ή επιστρέφει όλα τα δεδομένα προσωπικού χαρακτήρα στον υπεύθυνο επεξεργασίας μετά το πέρας της παροχής υπηρεσιών επεξεργασίας και διαγράφει τα υφιστάμενα αντίγραφα, εκτός εάν το δίκαιο της Ένωσης ή του κράτους μέλους απαιτεί την αποθήκευση των δεδομένων προσωπικού χαρακτήρα,

η) θέτει στη διάθεση του υπευθύνου επεξεργασίας κάθε απαραίτητη πληροφορία προς απόδειξη της συμμόρφωσης προς τις υποχρεώσεις που θεσπίζονται στο παρόν άρθρο και επιτρέπει και διευκολύνει τους ελέγχους, περιλαμβανομένων των επιθεωρήσεων, που διενεργούνται από τον υπεύθυνο επεξεργασίας ή από άλλον ελεγκτή εντεταλμένο από τον υπεύθυνο επεξεργασίας.

ι) Ο εκτελών την επεξεργασία δεν προσλαμβάνει άλλον εκτελούντα την επεξεργασία χωρίς προηγούμενη ειδική ή γενική γραπτή άδεια του υπευθύνου επεξεργασίας.



Ευρωπαϊκή Ένωση
Ευρωπαϊκό Διαρθρωτικό
και Επενδυτικό Ταμείο

Ε.Π.
ΜΕΤΑΡΡΥΘΜΙΣΗ
ΔΗΜΟΣΙΟΥ
ΤΟΜΕΑ
ΣΜΕΡ



ΕΣΠΑ
2014-2020
ανάπτυξη - εργασία - αλληλεγγύη



ΥΠΕΥΘΥΝΗ ΔΗΛΩΣΗ

(άρθρο 8 Ν.1599/1986)

Η ακρίβεια των στοιχείων που υποβάλλονται με αυτή τη δήλωση μπορεί να ελεγχθεί με βάση το αρχείο άλλων υπηρεσιών (άρθρο 8 παρ. 4 Ν. 1599/1986)

ΠΡΟΣ ⁽¹⁾ :							
Ο – Η Όνομα:			Επώνυμο:				
Όνομα και Επώνυμο Πατέρα:							
Όνομα και Επώνυμο Μητέρας:							
Ημερομηνία γέννησης ⁽²⁾ :							
Τόπος Γέννησης:							
Αριθμός Δελτίου Ταυτότητας:			Τηλ:				
Τόπος Κατοικίας:		Οδός:			Αριθ:		ΤΚ:
Αρ. Τηλεομοιοτύπου (Fax):			Δ/ση Ηλεκτρ. Ταχυδρομείου (Email):				

Με ατομική μου ευθύνη και γνωρίζοντας τις κυρώσεις ⁽³⁾, που προβλέπονται από τις διατάξεις της παρ. 6 του άρθρου 22 του Ν. 1599/1986, δηλώνω ότι:

«Δηλώνω υπεύθυνα ότι δεν υπάρχει ρωσική συμμετοχή στην εταιρεία που εκπροσωπώ και εκτελεί τη σύμβαση, σύμφωνα με τους περιορισμούς που περιλαμβάνονται στο άρθρο 5α του κανονισμού του Συμβουλίου (ΕΕ) αριθ. 833/2014 της 31ης Ιουλίου 2014 σχετικά με περιοριστικά μέτρα λόγω των ενεργειών της Ρωσίας που αποσταθεροποιούν την κατάσταση στην Ουκρανία, όπως τροποποιήθηκε από τον με αριθ. 2022/578 Κανονισμό του Συμβουλίου (ΕΕ) της 8ης Απριλίου 2022.

Συγκεκριμένα δηλώνω ότι :

(α) ο ανάδοχος που εκπροσωπώ (και καμία από τις εταιρείες που εκπροσωπούν μέλη της κοινοπραξίας μας) δεν είναι Ρώσος υπήκοος, ούτε φυσικό ή νομικό πρόσωπο, οντότητα ή φορέας εγκατεστημένος στη Ρωσία·

(β) ο ανάδοχος που εκπροσωπώ (και καμία από τις εταιρείες που εκπροσωπούν μέλη της κοινοπραξίας μας) δεν είναι νομικό πρόσωπο, οντότητα ή φορέας του οποίου τα δικαιώματα ιδιοκτησίας κατέχει άμεσα ή έμμεσα σε ποσοστό άνω του πενήντα τοις εκατό (50%) οντότητα αναφερόμενη στο στοιχείο α) της παρούσας παραγράφου·

(γ) ούτε ο υπεύθυνα δηλώνων ούτε η εταιρεία που εκπροσωπώ δεν είμαστε φυσικό ή νομικό πρόσωπο, οντότητα ή όργανο που ενεργεί εξ ονόματος ή κατ' εντολή οντότητας που αναφέρεται στο σημείο(α) ή (β) παραπάνω,

(δ) δεν υπάρχει συμμετοχή φορέων και οντοτήτων που απαριθμούνται στα ανωτέρω στοιχεία α) έως γ), άνω του 10 % της αξίας της σύμβασης των υπεργολάβων, προμηθευτών ή φορέων στις ικανότητες των οποίων να στηρίζεται ο ανάδοχος τον οποίον εκπροσωπώ.»

Ημερομηνία: 20

Ο – Η Δηλ.

(Υπογραφή)

- (1) Αναγράφεται από τον ενδιαφερόμενο πολίτη ή Αρχή ή η Υπηρεσία του δημόσιου τομέα, που απευθύνεται η αίτηση.
- (2) Αναγράφεται ολογράφως.
- (3) «Όποιος εν γνώσει του δηλώνει ψευδή γεγονότα ή αρνείται ή αποκρύπτει τα αληθινά με έγγραφη υπεύθυνη δήλωση του άρθρου 8 τιμωρείται με φυλάκιση τουλάχιστον τριών μηνών. Εάν ο υπαίτιος αυτών των πράξεων σκόπευε να προσπορίσει στον εαυτόν του ή σε άλλον περιουσιακό όφελος βλάπτοντας τρίτον ή σκόπευε να βλάψει άλλον, τιμωρείται με κάθειρξη μέχρι 10 ετών.
- (4) Σε περίπτωση ανεπάρκειας χώρου η δήλωση συνεχίζεται στην πίσω όψη της και υπογράφεται από τον δηλούντα ή την δηλούσα.



Ε.Π.
**ΜΕΤΑΡΡΥΘΜΙΣΗ
ΔΗΜΟΣΙΟΥ
ΤΟΜΕΑ**
ΣΤΡΑΤΗΓΙΚΑ
ΣΤΟΙΧΕΙΑ



ΠΗΤΡΑ ΑΚΕΡΑΙΟΤΗΤΑΣ*

Δηλώνω/ούμε ότι δεσμευόμαστε ότι σε όλα τα στάδια που προηγήθηκαν της κατακύρωσης της σύμβασης δεν ενήργησα/ενεργήσαμε αθέμιτα, παράνομα ή καταχρηστικά και ότι θα εξακολουθήσω/ουμε να ενεργώ/ούμε κατ' αυτόν τον τρόπο κατά το στάδιο εκτέλεσης της σύμβασης αλλά και μετά τη λήξη αυτής.

Ειδικότερα ότι:

1) δεν διέθετα/διαθέταμε εσωτερική πληροφόρηση, πέραν των στοιχείων που περιήλθαν στη γνώση και στην αντίληψη μου/μας μέσω των εγγράφων της σύμβασης και στο πλαίσιο της συμμετοχής μου/μας στη διαδικασία σύναψης της σύμβασης και των προκαταρκτικών διαβουλεύσεων στις οποίες συμμετείχα/με και έχουν δημοσιοποιηθεί.

2) δεν πραγματοποίησα/ήσαμε ενέργειες νόθευσης του ανταγωνισμού μέσω χειραγώγησης των προσφορών, είτε ατομικώς είτε σε συνεργασία με τρίτους, κατά τα οριζόμενα στο δίκαιο του ανταγωνισμού.

3) δεν διενήργησα/διενεργήσαμε ούτε θα διενεργήσω/ήσουμε πριν, κατά τη διάρκεια ή και μετά τη λήξη της σύμβασης παράνομες πληρωμές για διευκολύνσεις, εξυπηρετήσεις ή υπηρεσίες που αφορούν τη σύμβαση και τη διαδικασία ανάθεσης.

4) δεν πρόσφερα/προσφέραμε ούτε θα προσφέρω/ουμε πριν, κατά τη διάρκεια ή και μετά τη λήξη της σύμβασης, άμεσα ή έμμεσα, οποιαδήποτε υλική εύνοια, δώρο ή αντάλλαγμα σε υπαλλήλους ή μέλη συλλογικών οργάνων της αναθέτουσας αρχής, καθώς και συζύγους και συγγενείς εξ αίματος ή εξ αγχιστείας, κατ' ευθεία μεν γραμμή απεριορίστως, εκ πλανίου δε έως και τέταρτου βαθμού ή συνεργάτες αυτών ούτε χρησιμοποίησα/χρησιμοποίησαμε ή θα χρησιμοποιήσω/χρησιμοποιήσουμε τρίτα πρόσωπα, για να διοχετεύσουν χρηματικά ποσά στα προαναφερόμενα πρόσωπα.

5) δεν θα επιχειρήσω/ουμε να επηρεάσω/ουμε με αθέμιτο τρόπο τη διαδικασία λήψης αποφάσεων της αναθέτουσας αρχής, ούτε θα παράσχω-ουμε παραπλανητικές πληροφορίες οι οποίες ενδέχεται να επηρεάσουν ουσιαδώς τις αποφάσεις της αναθέτουσας αρχής καθ' όλη τη διάρκεια της εκτέλεσης της σύμβασης αλλά και μετά τη λήξη της,

6) δεν έχω/ουμε προβεί ούτε θα προβώ/ούμε, άμεσα (ο ίδιος) ή έμμεσα (μέσω τρίτων προσώπων), σε οποιαδήποτε πράξη ή παράλειψη [εναλλακτικά: ότι δεν έχω-ουμε εμπλακεί και δεν θα εμπλακώ-ουμε σε οποιαδήποτε παράτυπη, ανέντιμη ή απατηλή συμπεριφορά (πράξη ή παράλειψη)] που έχει ως στόχο την παραπλάνηση [/εξαπάτηση] οποιουδήποτε προσώπου ή οργάνου της αναθέτουσας αρχής εμπλεκόμενου σε οποιαδήποτε διαδικασία σχετική με την εκτέλεση της σύμβασης (όπως ενδεικτικά στις διαδικασίες παρακολούθησης και παραλαβής), την απόκρυψη πληροφοριών από αυτό, τον εξαναγκασμό αυτού σε ή/και την αθέμιτη απόσπαση από αυτό ρητής ή σιωπηρής συγκατάθεσης στην παραβίαση ή παράκαμψη νομίμων ή συμβατικών υποχρεώσεων που σχετίζονται με την εκτέλεση της σύμβασης, ή τυχόν έγκρισης, θετικής γνώμης ή απόφασης παραλαβής (μέρους ή όλου) του συμβατικού αντικείμενου ή/και καταβολής (μέρους ή όλου) του συμβατικού τιμήματος,

7) ότι θα απέχω/ουμε από οποιαδήποτε εν γένει συμπεριφορά που συνιστά σοβαρό επαγγελματικό παράπτωμα και θα μπορούσε να θέσει εν αμφιβόλω την ακεραιότητά μου-μας,

8) ότι θα δηλώσω/ουμε στην αναθέτουσα αρχή, αμελλητί με την περιέλευση σε γνώση μου/μας, οποιαδήποτε κατάσταση (ακόμη και ενδεχόμενη) σύγκρουσης συμφερόντων (προσωπικών, οικογενειακών, οικονομικών, πολιτικών ή άλλων κοινών συμφερόντων, συμπεριλαμβανομένων και αντικρουόμενων επαγγελματικών συμφερόντων) μεταξύ των νομίμων ή εξουσιοδοτημένων εκπροσώπων μου-μας, υπαλλήλων ή συνεργατών μου-μας που χρησιμοποιούνται για την εκτέλεση της σύμβασης (συμπεριλαμβανομένων και των υπεργολάβων μου) με μέλη του προσωπικού της αναθέτουσας αρχής που

εμπλέκονται καθ' οιονδήποτε τρόπο στη διαδικασία εκτέλεσης της σύμβασης ή/και μπορούν να επηρεάσουν την έκβαση και τις αποφάσεις της αναθέτουσας αρχής περί την εκτέλεσή της, συμπεριλαμβανομένων των μελών των αποφαινόμενων ή/και γνωμοδοτικών οργάνων αυτής, ή/και των μελών των οργάνων διοίκησής της ή/και των συζύγων και συγγενών εξ αίματος ή εξ αγχιστείας, κατ' ευθεία μεν γραμμή απεριορίστως, εκ πλαγίου δε έως και τετάρτου βαθμού των παραπάνω προσώπων, οποτεδήποτε και εάν η κατάσταση αυτή σύγκρουσης συμφερόντων προκύψει κατά τη διάρκεια εκτέλεσης της σύμβασης και μέχρι τη λήξη της.

9) [Σε περίπτωση χρησιμοποίησης υπερβολάβου]

Ο υπερβολάβος έλαβα γνώση της παρούσας ρήτρας ακεραιότητας και ευθύνομαι/ευθυνόμαστε για την τήρηση και από αυτόν απασών των υποχρεώσεων που περιλαμβάνονται σε αυτή.

Υπογραφή/Σφραγίδα

Ο/η (σε περίπτωση φυσικού προσώπου/ ατομικής επιχείρησης) ή το νομικό πρόσωπο.....με την επωνυμίακαι με το διακριτικό τίτλο «.....», που εδρεύει

(ΑΦΜ:....., ΔΟΥ:, Τ.Κ., νομίμως εκπροσωπούμενο (μόνο για νομικά πρόσωπα) από τον

* Η παρούσα δήλωση θα επισυναφθεί στο προς υπογραφή Συμφωνητικό.



Ε.Π.
ΜΕΤΑΡΡΥΘΜΙΣΗ
ΔΗΜΟΣΙΟΥ
ΤΟΜΕΑ
ΣΜΕΤ

