



ΕΛΛΗΝΙΚΗ ΔΗΜΟΚΡΑΤΙΑ

ΑΑΔΕ
 Ανεξάρτητη Αρχή
 Δημοσίων Εσόδων

ΑΝΑΡΤΗΤΕΑ ΣΤΟ ΔΙΑΔΙΚΤΥΟ

**ΓΕΝΙΚΗ ΔΙΕΥΘΥΝΣΗ ΑΝΘΡΩΠΙΝΟΥ
 ΔΥΝΑΜΙΚΟΥ ΚΑΙ ΟΡΓΑΝΩΣΗΣ
 ΔΙΕΥΘΥΝΣΗ ΔΙΑΧΕΙΡΙΣΗΣ ΑΝΘΡΩΠΙΝΟΥ
 ΔΥΝΑΜΙΚΟΥ
 ΤΜΗΜΑ Γ' ΣΤΑΔΙΟΔΡΟΜΙΑΣ ΑΝΘΡΩΠΙΝΟΥ
 ΔΥΝΑΜΙΚΟΥ**

ΑΔΑ:
Αθήνα, 13 Ιουλίου 2022
Αριθ. Πρωτ.: ΔΔΑΔ Γ 1062651 ΕΞ 2022

Ταχ. Δ/νση : Κ. Σερβίας 10
 Τ. Κώδικας : 101 84 Αθήνα
 Πληροφορίες : Ειρήνη Μακρίνα
 Μαρία Παπαποστόλου
 - Παπαθανασίου
 Τηλέφωνο : 210 33.75.419
 210 33.75.679
 E-Mail : e.makrina@aaade.gr
 Url : www.aaade.gr

ΠΡΟΣ: Ως Πίνακας Διανομής

ΘΕΜΑ: «Πρόσκληση εκδήλωσης ενδιαφέροντος για την υποβολή υποψηφιοτήτων πλήρωσης θέσεων Προϊσταμένων οργανικών μονάδων επιπέδου Αυτοτελούς Τμήματος και Τμήματος των Ελεγκτικών Κέντρων (ΕΛ.ΚΕ.) Θεσσαλονίκης, Περιφερειακών Υπηρεσιών που υπάγονται στη Γενική Διεύθυνση Φορολογικής Διοίκησης (Γ.Δ.Φ.Δ.) της ΑΑΔΕ.»

Σύμφωνα με τις διατάξεις του Κεφαλαίου Α' «Σύσταση Ανεξάρτητης Αρχής Δημοσίων Εσόδων» του ν. 4389/2016 (Α' 94) «Επείγουσες διατάξεις για την εφαρμογή της συμφωνίας δημοσιονομικών στόχων και διαρθρωτικών μεταρρυθμίσεων και άλλες διατάξεις» και ειδικότερα των άρθρων 14, 17, 26, 27, 28, 38 και 41 αυτού, όπως έχουν τροποποιηθεί και ισχύουν, καθώς και τα οριζόμενα στην ΔΔΑΔ Γ 1076146 ΕΞ 2021/03.09.2021 (Β'4444) Απόφαση του Διοικητή της ΑΑΔΕ «Καθορισμός της διαδικασίας, των οργάνων και των κριτηρίων αξιολόγησης των υποψηφιοτήτων για την επιλογή Προϊσταμένων οργανικών μονάδων επιπέδου Γενικής Διεύθυνσης, Διεύθυνσης, Υποδιεύθυνσης και Τμήματος των υπηρεσιών της Ανεξάρτητης Αρχής Δημοσίων Εσόδων (ΑΑΔΕ), καθώς και των Υπευθύνων Αυτοτελών Γραφείων αυτής», όπως ισχύει εκδίδουμε Πρόσκληση εκδήλωσης ενδιαφέροντος για την επιλογή και τοποθέτηση Προϊσταμένων οργανικών μονάδων επιπέδου Αυτοτελούς Τμήματος και Τμήματος των Ελεγκτικών Κέντρων (ΕΛ.ΚΕ.) Θεσσαλονίκης, Περιφερειακών Υπηρεσιών υπαγόμενων στη Γ.Δ.Φ.Δ. της Ανεξάρτητης Αρχής Δημοσίων Εσόδων (ΑΑΔΕ), ως ακολούθως:

ΕΛΕΓΚΤΙΚΑ ΚΕΝΤΡΑ (ΕΛ.ΚΕ.)		
Περιφερειακές Υπηρεσίες της Γενικής Διεύθυνσης Φορολογικής Διοίκησης (Γ.Δ.Φ.Δ.) της Ανεξάρτητης Αρχής Δημοσίων Εσόδων (ΑΑΔΕ)		
α/α	Προκηρυσσόμενες θέσεις – Οργανικές μονάδες	Θέση Ευθύνης
1^ο Ελεγκτικό Κέντρο Θεσσαλονίκης (1^ο ΕΛ.ΚΕ. Θεσσαλονίκης)		
1.	Αυτοτελές Τμήμα Νομικής Υποστήριξης	Προϊστάμενος Αυτοτελούς Τμήματος
Υποδιεύθυνση Α΄ - Ελέγχων		
2.	Τμήμα Α΄ - Ελέγχων	Προϊστάμενος Τμήματος
3.	Τμήμα Β΄ - Ελέγχων	Προϊστάμενος Τμήματος
4.	Τμήμα Γ΄ - Ελέγχων	Προϊστάμενος Τμήματος
Υποδιεύθυνση Β΄ - Ελέγχων		
5.	Τμήμα Δ΄ - Ελέγχων	Προϊστάμενος Τμήματος
6.	Τμήμα Ε΄ - Ελέγχων	Προϊστάμενος Τμήματος
7.	Τμήμα ΣΤ΄ - Ελέγχων	Προϊστάμενος Τμήματος
Υποδιεύθυνση Γ΄ - Ελέγχων		
8.	Τμήμα Ζ΄ - Ελέγχων	Προϊστάμενος Τμήματος
9.	Τμήμα Η΄ - Ελέγχων	Προϊστάμενος Τμήματος
10.	Τμήμα Θ΄ - Ελέγχων	Προϊστάμενος Τμήματος
2^ο Ελεγκτικό Κέντρο Θεσσαλονίκης (2^ο ΕΛ.ΚΕ. Θεσσαλονίκης)		
11.	Αυτοτελές Τμήμα Νομικής Υποστήριξης	Προϊστάμενος Αυτοτελούς Τμήματος
Υποδιεύθυνση Α΄ - Ελέγχων		
12.	Τμήμα Α΄ - Ελέγχων	Προϊστάμενος Τμήματος
13.	Τμήμα Β΄ - Ελέγχων	Προϊστάμενος Τμήματος
14.	Τμήμα Γ΄ - Ελέγχων	Προϊστάμενος Τμήματος
Υποδιεύθυνση Β΄ - Ελέγχων		
15.	Τμήμα Δ΄ - Ελέγχων	Προϊστάμενος Τμήματος
16.	Τμήμα Ε΄ - Ελέγχων	Προϊστάμενος Τμήματος
17.	Τμήμα ΣΤ΄ - Ελέγχων	Προϊστάμενος Τμήματος
Υποδιεύθυνση Γ΄ - Ελέγχων		
18.	Τμήμα Ζ΄ - Ελέγχων	Προϊστάμενος Τμήματος
19.	Τμήμα Η΄ - Ελέγχων	Προϊστάμενος Τμήματος
20.	Τμήμα Θ΄ - Ελέγχων	Προϊστάμενος Τμήματος

1. Περιγράμματα θέσεων εργασίας Προϊσταμένων Αυτοτελούς Τμήματος και Τμήματος των Ελεγκτικών Κέντρων (ΕΛ.ΚΕ.).

Ο σκοπός των προκηρυσσόμενων θέσεων ευθύνης, οι ειδικές αρμοδιότητες, η γενική περιγραφή καθηκόντων αυτών, οι ειδικές απαιτήσεις, η επιθυμητή εμπειρία, καθώς και τα απαιτούμενα τυπικά και λοιπά επιθυμητά προσόντα, προδιαγράφονται στα αντίστοιχα περιγράμματα θέσεων εργασίας, που καθορίστηκαν σύμφωνα με την υπ' αριθμ. ΔΔΑΔ Ε 1176068 ΕΞ 2017/24-11-2017 (Β' 4227) Απόφαση του Διοικητή της Ανεξάρτητης Αρχής Δημοσίων Εσόδων (Α.Α.Δ.Ε.), «Καθορισμός Περιγραμμάτων Θέσεων Εργασίας της Ανεξάρτητης Αρχής Δημοσίων Εσόδων (Α.Α.Δ.Ε.)», όπως αυτή επικαιροποιήθηκε με την υπ' αριθμ. πρωτ. ΔΔΑΔ Ε 1134040 ΕΞ 2020/18.11.2020 (Β' 5401) Απόφαση του Διοικητή της Ανεξάρτητης Αρχής Δημοσίων Εσόδων (Α.Α.Δ.Ε.) «Επικαιροποίηση - Καθορισμός Περιγραμμάτων Θέσεων Εργασίας Υπηρεσιών της Ανεξάρτητης Αρχής Δημοσίων Εσόδων (Α.Α.Δ.Ε.)», όπως έχει τροποποιηθεί και ισχύει και προσαρτώνται στην παρούσα, αποτελώντας αναπόσπαστο μέρος αυτής (ΠΑΡΑΡΤΗΜΑΤΑ Ι και ΙΙ).

Επιπλέον, κάθε ειδικότερο καθήκον που απορρέει από αρμοδιότητες που περιγράφονται στις οικείες διατάξεις της υπ' αριθμ. Δ.ΟΡΓ. Α 1125859 ΕΞ 2020/23.10.2020 (Β' 4738) απόφασης του Διοικητή της Ανεξάρτητης Αρχής Δημοσίων Εσόδων, με θέμα, «Οργανισμός της Ανεξάρτητης Αρχής Δημοσίων Εσόδων (Α.Α.Δ.Ε.)», όπως έχει τροποποιηθεί, συμπληρωθεί και ισχύει, αποτελεί μέρος των καθηκόντων των Προϊσταμένων των ως άνω προκηρυσσόμενων θέσεων ευθύνης.

2. Δικαίωμα υποβολής αίτησης υποψηφιότητας

2.1. Δικαίωμα υποβολής αίτησης υποψηφιότητας για τις ως άνω προκηρυσσόμενες θέσεις ευθύνης έχουν, σύμφωνα με τα οριζόμενα στις διατάξεις του άρθρου 77 «**Κλάδοι Προϊσταμένων Αυτοτελών Τμημάτων, Τμημάτων και Αυτοτελών Γραφείων των Υπηρεσιών**» της υπ' αριθμ. πρωτ. Δ.ΟΡΓ.Α 1125859 ΕΞ 2020/23.10.2020 (Β' 4738) Απόφασης του Διοικητή της Ανεξάρτητης Αρχής Δημοσίων Εσόδων (ΑΑΔΕ), «**Οργανισμός της Ανεξάρτητης Αρχής Δημοσίων Εσόδων (Α.Α.Δ.Ε.)**» όπως έχει τροποποιηθεί και ισχύει, υπάλληλοι της Ανεξάρτητης Αρχής Δημοσίων Εσόδων (ΑΑΔΕ), ως ακολούθως:

- I. για τις θέσεις Προϊσταμένων επιπέδου Αυτοτελούς Τμήματος των Αυτοτελών Τμημάτων Νομικής Υποστήριξης των Ελεγκτικών Κέντρων (ΕΛ.ΚΕ) Θεσσαλονίκης, υπάλληλοι κατηγορίας ΠΕ του κλάδου Εφοριακών ή υπάλληλοι κατηγορίας ΠΕ οποιουδήποτε κλάδου που πληρούν τις αντίστοιχες προϋποθέσεις διορισμού, όπως αυτές ορίζονται στην υποπερίπτωση α` της περίπτωσης 1 της παραγράφου 3 του άρθρου 70 της ως άνω απόφασης.
- II. για τις θέσεις Προϊσταμένων επιπέδου Τμήματος των Τμημάτων Ελέγχων των Ελεγκτικών Κέντρων (ΕΛ.ΚΕ) Θεσσαλονίκης, υπάλληλοι κατηγορίας ΠΕ του κλάδου Εφοριακών ή υπάλληλοι κατηγορίας ΠΕ, οποιουδήποτε κλάδου που πληρούν τις αντίστοιχες προϋποθέσεις διορισμού, όπως αυτές ορίζονται στην υποπερ. α` της περ. 1 της παρ. 3 του άρθρου 70 της ως άνω απόφασης ή υπάλληλοι κατηγορίας ΤΕ του κλάδου Εφοριακών ή υπάλληλοι κατηγορίας ΤΕ οποιουδήποτε κλάδου που πληρούν τις αντίστοιχες προϋποθέσεις διορισμού, όπως αυτές ορίζονται στην υποπερ. α` της περ. 3 της παρ. 3 του άρθρου 70 της ως άνω απόφασης..

2.2. Οι ανήκοντες στους κλάδους και τις κατηγορίες της προηγούμενης υποπαραγράφου (2.1.) υπάλληλοι, προκειμένου να συμμετάσχουν στη διαδικασία πλήρωσης των ως άνω

παρατιθέμενων θέσεων ευθύνης, πρέπει επιπλέον, κατά την ημερομηνία λήξης της προθεσμίας υποβολής αιτήσεων υποψηφιοτήτων, να πληρούν τις προϋποθέσεις επιλογής του άρθρου 26, παρ. 1 και 2 περ. γ' του ν. 4389/2016 (Α' 94), όπως έχει συμπληρωθεί δυνάμει των άρθρων 42 του ν. 4465/2017 (Α' 47) και 21 του ν. 4778/2021 (Α' 26) και ισχύει, ως ακολούθως:

- i. έχουν ασκήσει για τουλάχιστον ένα (1) έτος καθήκοντα προϊσταμένου Τμήματος ή
- ii. είναι κάτοχοι αναγνωρισμένου συναφούς διδακτορικού διπλώματος ή απόφοιτοι της Εθνικής Σχολής Δημόσιας Διοίκησης και Αυτοδιοίκησης (Ε.Σ.Δ.Δ.Α.) ή κάτοχοι αναγνωρισμένου συναφούς μεταπτυχιακού τίτλου σπουδών, και κατέχουν το βαθμό Β` με πλεονάζοντα χρόνο τουλάχιστον τέσσερα (4) έτη στο βαθμό αυτόν ή
- iii. κατέχουν τον βαθμό Α` και
- iv. έχουν συμμετάσχει στις διαδικασίες αξιολόγησης της παρ. 1 του άρθρου 28, εκτός αν η μη συμμετοχή οφείλεται σε λόγους ανωτέρας βίας.»

2.3. Για την εφαρμογή των αναφερόμενων διατάξεων, αλλά και τη μοριοδότηση του χρόνου άσκησης καθηκόντων ευθύνης του υποψηφίου, λαμβάνεται υπόψη αποκλειστικά η άσκηση καθηκόντων Υπηρεσιακού Γραμματέα και η εν τοις πράγμασι άσκηση καθηκόντων ευθύνης επιπέδου Γενικής Διεύθυνσης, Διεύθυνσης, Υποδιεύθυνσης ή Τμήματος, αντίστοιχα, που έχει διανυθεί σε Υπουργεία, Γενικές και Ειδικές Γραμματείες, αποκεντρωμένες διοικήσεις, Ν.Π.Δ.Δ., Ανεξάρτητες Αρχές, Ο.Τ.Α. Α' και Β' βαθμού και Ν.Π.Δ.Δ. αυτών, σε αυτοτελείς δημόσιες υπηρεσίες, καθώς και σε νομικά πρόσωπα ιδιωτικού δικαίου που ανήκουν στη Γενική Κυβέρνηση, όπως εκάστοτε οριοθετείται από την Ελληνική Στατιστική Αρχή στο Μητρώο Φορέων Γενικής Κυβέρνησης.

Στις περιπτώσεις υποψήφιων υπαλλήλων που έχουν ασκήσει καθήκοντα αναπληρωτή Προϊσταμένου οργανικής μονάδας, βάσει των διατάξεων του άρθρου 87 του Υ.Κ., όπως ισχύει, καλούνται οι υποψήφιοι όπως υποβάλουν, με την αίτηση υποψηφιοτήτάς τους, σχετικές αποφάσεις ή διαταγές που πιστοποιούν τον χρόνο άσκησης καθηκόντων αναπληρωτή Προϊσταμένου, οποιουδήποτε επιπέδου, σύμφωνα με τις ισχύουσες διατάξεις.

3. Κωλύματα υποψηφιοτήτας

3.1. Δεν επιτρέπεται να είναι υποψήφιος για επιλογή σε θέση Προϊσταμένου υπάλληλος στο πρόσωπο του οποίου συντρέχουν τα κωλύματα υποψηφιοτήτας κατά τα οριζόμενα στις διατάξεις της παραγράφου 4 του άρθρου 84 του ν.3528/2007 (Α' 26), όπως αυτό αντικαταστάθηκε με την παράγραφο 1 του άρθρου 45 του ν. 4674/2020 (Α' 53) και ισχύει.

Ειδικότερα:

α) Δεν επιτρέπεται να είναι υποψήφιος για επιλογή σε θέση Προϊσταμένου οποιουδήποτε επιπέδου υπάλληλος που αποχωρεί αυτοδικαίως από την υπηρεσία εντός ενός (1) έτους από την ημερομηνία λήξης της προθεσμίας υποβολής των υποψηφιοτήτων.

β) Δεν επιτρέπεται να είναι υποψήφιος για την επιλογή σε θέση Προϊσταμένου, ούτε να τοποθετηθεί Προϊστάμενος υπάλληλος ο οποίος διανύει δοκιμαστική υπηρεσία ή τελεί σε διαθεσιμότητα ή αργία ή έχει καταδικαστεί τελεσίδικως για τα αναφερόμενα στην παράγραφο 1 του άρθρου 8 του Υ.Κ. (ν.3528/2007) αδικήματα ή του έχει επιβληθεί τελεσίδικα οποιαδήποτε πειθαρχική ποινή ανώτερη του προστίμου αποδοχών τεσσάρων (4) μηνών για οποιοδήποτε πειθαρχικό παράπτωμα μέχρι τη διαγραφή της ποινής κατά το άρθρο 145 του Υ.Κ..

3.2. Περαιτέρω, έχουν εφαρμογή οι διατάξεις των παραγράφων 1, 2 και 5 του άρθρου 27 του ν. 4389/2016 (Α' 94), όπως αντικαταστάθηκε με την παρ. 2 του άρθρου 22 του ν. 4778/2021 (Α' 26), σε συνδυασμό με τις διατάξεις του άρθρου 78 της υπ' αριθμ. Δ.ΟΡΓ.Α. 1125859 ΕΞ 2020/23.10.2020 (Β' 4738) Απόφασης του Διοικητή της Ανεξάρτητης Αρχής Δημοσίων Εσόδων (Α.Α.Δ.Ε.), «*Οργανισμός της Ανεξάρτητης Αρχής Δημοσίων Εσόδων (Α.Α.Δ.Ε.)*», όπως έχει τροποποιηθεί, συμπληρωθεί και ισχύει. Επιπροσθέτως, έχουν εφαρμογή οι διατάξεις της παραγράφου 2 του άρθρου 1 της υπ' αριθμ. πρωτ. ΔΔΑΔ Γ 1076146 ΕΞ 2021/03.09.2021 (Β'4444 & 5292) Απόφασης του Διοικητή της ΑΑΔΕ «*Καθορισμός της διαδικασίας, των οργάνων και των κριτηρίων αξιολόγησης των υποψηφιοτήτων για την επιλογή Προϊσταμένων οργανικών μονάδων επιπέδου Γενικής Διεύθυνσης, Διεύθυνσης, Υποδιεύθυνσης και Τμήματος των υπηρεσιών της Ανεξάρτητης Αρχής Δημοσίων Εσόδων (ΑΑΔΕ), καθώς και των Υπευθύνων Αυτοτελών Γραφείων αυτής*».

4. Κριτήρια αξιολόγησης των υποψηφιοτήτων

Για την επιλογή Προϊσταμένων λαμβάνονται υπόψη τέσσερις (4) ομάδες κριτηρίων, δυνάμει των διατάξεων του άρθρου 85 του ν. 3528/2007 (Α' 26), όπως αντικαταστάθηκαν με τις διατάξεις της παραγράφου 2 του άρθρου 45 του ν. 4674/2020 (Α' 53), και συμπληρώθηκαν με τις διατάξεις της παρ. 4 του άρθρου 26 του ν. 4690/2020 (Α' 104), τις διατάξεις της παραγράφου 1 του άρθρου 34 του ν. 4795/2021 (Α' 62) και τις διατάξεις της παραγράφου 1 του άρθρου 4 του ν. 4915/2022 (Α' 63), καθώς και δυνάμει των υπ' αριθμ. πρωτ. ΔΙΔΑΔ/Φ.35.54/2611/9356/25.06.2020 και ΔΙΔΑΔ/Φ.69/169/οικ.1417/12.07.2021 σχετικών ερμηνευτικών εγκυκλίων του Υπουργείου Εσωτερικών σε συνδυασμό με τις διατάξεις των παρ. 1, 3 και 4 του άρθρου 26 του ν. 4389/2016 (Α' 94), όπως ισχύουν.

Η διαδικασία αξιολόγησης των υποψηφιοτήτων διενεργείται σύμφωνα με την υπ' αριθμ. πρωτ. ΔΔΑΔ Γ 1076146 ΕΞ 2021/03.09.2021 (Β'4444) Απόφαση του Διοικητή της ΑΑΔΕ «*Καθορισμός της διαδικασίας, των οργάνων και των κριτηρίων αξιολόγησης των υποψηφιοτήτων για την επιλογή Προϊσταμένων οργανικών μονάδων επιπέδου Γενικής Διεύθυνσης, Διεύθυνσης, Υποδιεύθυνσης και Τμήματος των υπηρεσιών της Ανεξάρτητης Αρχής Δημοσίων Εσόδων (ΑΑΔΕ), καθώς και των Υπευθύνων Αυτοτελών Γραφείων αυτής*», όπως ισχύει.

Ειδικά για τους κατόχους μεταπτυχιακών τίτλων σπουδών ή διδακτορικών διπλωμάτων, επειδή δυνάμει της περίπτωσης αστ' της παρ. 3 του άρθρου 85 του Υ.Κ. η συνάφεια κρίνεται με αιτιολογία από το αρμόδιο συμβούλιο επιλογής προϊσταμένων με βάση το αντικείμενο της προκηρυσσόμενης θέσης, καλούνται οι υποψήφιοι, εφόσον δεν έχουν ενημερώσει το προσωπικό τους μητρώο με όλα εκείνα τα απαραίτητα στοιχεία που δύνανται να θεμελιώσουν τη συνάφεια των μεταπτυχιακών τίτλων και διδακτορικών διπλωμάτων, ιδίως πρόγραμμα σπουδών, αναλυτική βαθμολογία, τίτλος και περιεχόμενα μεταπτυχιακής εργασίας και διδακτορικής διατριβής κ.λπ., να επισυνάψουν στην αίτηση υποψηφιότητάς τους όλα τα απαραίτητα συναφή δικαιολογητικά για να τεθούν υπόψη του αρμοδίου Γνωμοδοτικού Συμβουλίου.

Ο χρόνος υπηρεσίας εκτός δημοσίου τομέα μοριοδοτείται, εφόσον έχει αναγνωρισθεί σε συναφή θέση στον ιδιωτικό τομέα με απόφαση του οικείου Υπηρεσιακού Συμβουλίου, κατά τα οριζόμενα στις διατάξεις παραγράφων 2, 3 και 6 του άρθρου 98 του Υ.Κ. και του π.δ.69/2016 (Α' 127). Σε κάθε περίπτωση, **η υποβολή της αίτησης και των απαραίτητων για την αναγνώριση χρόνου προϋπηρεσίας εκτός δημοσίου τομέα δικαιολογητικών πρέπει να προηγείται της καταληκτικής ημερομηνίας υποβολής της υποψηφιότητας**, βάσει της αντίστοιχης πρόσκλησης εκδήλωσης ενδιαφέροντος και συνακόλουθα, ο χρόνος αυτός μοριοδοτείται κατά τα ανωτέρω,

εφόσον έως την οριστικοποίηση του πίνακα προκρινομένων από το αρμόδιο γνωμοδοτικό συμβούλιο κριθεί η συνάφεια από το αρμόδιο υπηρεσιακό συμβούλιο. Ο υποψήφιος υποχρεούται να δηλώνει εγγράφως κατά την υποβολή του βιογραφικού του, ότι έχει υποβάλει αίτηση αναγνώρισης προϋπηρεσίας εκτός δημοσίου τομέα σύμφωνα με τις κείμενες διατάξεις, η εξέταση της οποίας εκκρεμεί.

5. Διαδικασία υποβολής αιτήσεων υποψηφιότητας - Ηλεκτρονική υποβολή αίτησης - Προθεσμία υποβολής υποψηφιότητας

5.1. Οι υποψήφιοι μπορούν να αιτηθούν κατ' ανώτατο όριο μέχρι και τρεις (3) θέσεις ευθύνης συνολικά.

5.2. Η αίτηση υποψηφιότητας, ως το συνημμένο ΥΠΟΔΕΙΓΜΑ I, υποβάλλεται μόνο ηλεκτρονικά στη διεύθυνση e.makrina@aade.gr εντός αποκλειστικής προθεσμίας δέκα (10) εργάσιμων ημερών από την καταχώριση της εν λόγω πρόσκλησης στον ιστότοπο της Α.Α.Δ.Ε.: www.aade.gr. Η προθεσμία υποβολής των αιτήσεων υποψηφιότητας ξεκινά στις **15 Ιουλίου 2022** και λήγει στις **28 Ιουλίου 2022**.

5.3. Για την εγκυρότητα της υποψηφιότητας η αίτηση απαιτείται να φέρει την υπογραφή του υποψηφίου και να έχει προηγηθεί σάρωση αυτής (δηλαδή επεξεργασία της μέσω σαρωτή/scanner) πριν από την ηλεκτρονική υποβολή της. Η αίτηση υποψηφιότητας συνοδεύεται υποχρεωτικά από αναλυτικό βιογραφικό σημείωμα (ως συνημμένο ΥΠΟΔΕΙΓΜΑ II), το οποίο αποτελεί αναπόσπαστο τμήμα της αίτησης, συντάσσεται με ευθύνη του υποψηφίου και επέχει θέση υπεύθυνης δήλωσης.

Η συμπλήρωση των εντύπων είναι υποχρεωτική και πρέπει να γίνεται ηλεκτρονικά - όχι χειρόγραφα - σε μορφότυπο word (ως ΥΠΟΔΕΙΓΜΑ I και ΥΠΟΔΕΙΓΜΑ II που βρίσκονται αναρτημένα μαζί με την πρόσκληση στον ιστότοπο της Α.Α.Δ.Ε.: www.aade.gr). Ο υποψήφιος υποχρεούται να συμπληρώσει τα οικεία πεδία που αναφέρονται στα υπηρεσιακά και προσωπικά του στοιχεία, καθώς και στα τυπικά, εκπαιδευτικά και επαγγελματικά προσόντα που απαιτούνται για τις προκηρυσσόμενες θέσεις ευθύνης, καθώς και τυχόν πρόσθετες άλλες πληροφορίες που εκείνος κρίνει ότι θα συντείνουν στην ευνοϊκότερη αξιολόγηση της υποψηφιότητάς του.

Διόρθωση ή τροποποίηση ή συμπλήρωση των αιτήσεων και των βιογραφικών σημειωμάτων επιτρέπεται μόνο έως την καταληκτική ημερομηνία λήξης της προθεσμίας υποβολής των υποψηφιοτήτων που ορίζεται στην πρόσκληση εκδήλωσης ενδιαφέροντος.

5.4. Η αίτηση υποψηφιότητας συνοδεύεται υποχρεωτικά από Υπεύθυνη Δήλωση του ν.1599/1986 (ως συνημμένο ΥΠΟΔΕΙΓΜΑ III). Η Υπεύθυνη Δήλωση πρέπει να είναι συμπληρωμένη, υπογεγραμμένη, να φέρει βεβαίωση του γνησίου υπογραφής κατά τα προβλεπόμενα στο άρθρο 11 του Κώδικα Διοικητικής Διαδικασίας (ν.2690/1999, όπως έχει τροποποιηθεί και ισχύει) και να αποσταλεί ηλεκτρονικά, αφού σαρωθεί, στην ίδια διεύθυνση ηλεκτρονικού ταχυδρομείου. Διευκρινίζεται ότι η Υπεύθυνη Δήλωση που συντάσσεται μέσω της Ενιαίας Ψηφιακής Πύλης της Δημόσιας Διοίκησης έχει την ίδια ισχύ με έγγραφο που φέρει βεβαίωση γνησίου υπογραφής του άρθρου 11 του ν.2690/1999 (Α' 45). Τονίζεται, επίσης, ότι στην περίπτωση της έντυπης Υπεύθυνης Δήλωσης, ο υποψήφιος οφείλει να κυκλώσει μία εκ των ενδείξεων (γ1) ή (γ2) και να μονογράψει παραπλεύρως τη σχετική επιλογή, ενώ στην περίπτωση της ψηφιακής Υπεύθυνης Δήλωσης πρέπει να αποτυπώνεται στο κείμενο - πέραν των σημείων (α), (β) και (δ) - είτε η επιλογή (γ1) είτε η επιλογή (γ2).

5.5. Η μη τήρηση των προαναφερθέντων σχετικά με τα Υποδείγματα I και II ή η μη υποβολή του Υποδείγματος III συνεπάγεται τον αποκλεισμό των υποψηφίων από τη διαδικασία επιλογής.

5.6. Οι προϋποθέσεις και τα προσόντα επιλογής πρέπει να συντρέχουν κατά την ημερομηνία λήξης της προθεσμίας υποβολής αιτήσεων υποψηφιότητας.

6. Ενημέρωση υποψηφίων σύμφωνα με τα άρθρα 5 παρ.1 περ. α' και 13 και 14 του Γενικού Κανονισμού για την Προστασία Δεδομένων (ΕΕ) 2016/679.

Σας ενημερώνουμε ότι υπάρχει δυνατότητα πρόσβασης των υποψηφίων στα στοιχεία που αφορούν τους λοιπούς συνυποψηφίους, τα οποία αποτέλεσαν τη βάση αξιολόγησής τους για την κατάληψη των προς πλήρωση θέσεων, εφόσον αυτά είναι αναγκαία για την άσκηση των εκ του νόμου δικαιωμάτων τους.

7. Γνωστοποίηση πρόσκλησης εκδήλωσης ενδιαφέροντος

7.1. Η παρούσα πρόσκληση αναρτάται αμελλητί στην ιστοσελίδα του προγράμματος «ΔΙΑΥΓΕΙΑ».

7.2. Μετά την ανάρτησή της δημοσιεύεται στον ιστότοπο της Ανεξάρτητης Αρχής Δημοσίων Εσόδων (Α.Α.Δ.Ε.) www.aade.gr.

7.3. Οι αποδέκτες της παρούσας γνωστοποιούν, με κάθε πρόσφορο τρόπο, την πρόσκληση στους υπαλλήλους των υπηρεσιών τους.

**Ο ΔΙΟΙΚΗΤΗΣ
ΤΗΣ ΑΝΕΞΑΡΤΗΤΗΣ ΑΡΧΗΣ
ΔΗΜΟΣΙΩΝ ΕΣΟΔΩΝ**

ΓΕΩΡΓΙΟΣ ΠΙΤΣΙΛΗΣ

Συνημμένα:

- 1. ΥΠΟΔΕΙΓΜΑ I: Υπόδειγμα Αίτησης Υποψηφιότητας**
- 2. ΥΠΟΔΕΙΓΜΑ II: Υπόδειγμα Βιογραφικού Σημειώματος Υποψηφίου**
- 3. ΥΠΟΔΕΙΓΜΑ III: Υπεύθυνη Δήλωση**
- 4. ΠΑΡΑΡΤΗΜΑ I: Περίγραμμα θέσης εργασίας Προϊσταμένου Αυτοτελούς Τμήματος Νομικής Υποστήριξης Ελεγκτικού Κέντρου (ΕΛ.ΚΕ.)**
- 5. ΠΑΡΑΡΤΗΜΑ II: Περίγραμμα θέσης εργασίας Προϊσταμένου Τμήματος Ελέγχου Ελεγκτικού Κέντρου (ΕΛ.ΚΕ.)**

ΥΠΟΔΕΙΓΜΑ Ι**ΑΙΤΗΣΗ ΥΠΟΨΗΦΙΟΤΗΤΑΣ**

Πρόσκληση εκδήλωσης ενδιαφέροντος: Αρ. πρωτ. ΔΔΑΔ Γ.....

Ημερομηνία λήξης της προθεσμίας υποβολής της αίτησης υποψηφιότητας: (αναγράφεται η ημερομηνία, σύμφωνα με την πρόσκληση)

ΠΡΟΣ: ΤΗΝ ΑΝΕΞΑΡΤΗΤΗ ΑΡΧΗ ΔΗΜΟΣΙΩΝ ΕΣΟΔΩΝ
ΓΕΝΙΚΗ ΔΙΕΥΘΥΝΣΗ ΑΝΘΡΩΠΙΝΟΥ ΔΥΝΑΜΙΚΟΥ & ΟΡΓΑΝΩΣΗΣ
ΔΙΕΥΘΥΝΣΗ ΔΙΑΧΕΙΡΙΣΗΣ ΑΝΘΡΩΠΙΝΟΥ ΔΥΝΑΜΙΚΟΥ
ΤΜΗΜΑ Γ΄ ΣΤΑΔΙΟΔΡΟΜΙΑΣ ΑΝΘΡΩΠΙΝΟΥ ΔΥΝΑΜΙΚΟΥ

ΠΡΟΣΩΠΙΚΑ ΣΤΟΙΧΕΙΑ ΥΠΟΨΗΦΙΟΥ

1. Επώνυμο:
2. Όνομα:
3. Πατρώνυμο:
4. Ημερομηνία γέννησης:
5. Αριθμός Μητρώου:
6. Τηλέφωνο επικοινωνίας:
7. Ηλεκτρ. διεύθυνση (email):

ΣΤΟΙΧΕΙΑ ΥΠΗΡΕΣΙΑΚΗΣ ΚΑΤΑΣΤΑΣΗΣ ΥΠΟΨΗΦΙΟΥ

1. Υπηρεσία οργανικής θέσης:
2. Υπηρεσία με απόσπαση (εάν ισχύει):
3. Θέση που κατέχει ο υποψήφιος:
4. Κλάδος/Βαθμός/Κατηγορία
5. Αρμόδια Διεύθυνση Προσωπικού/Διοικητικού: Διεύθυνση Διαχείρισης Ανθρώπινου Δυναμικού της Α.Α.Δ.Ε.
Άλλη:

**ΕΚΔΗΛΩΣΗ ΕΝΔΙΑΦΕΡΟΝΤΟΣ
ΘΕΣΗ/ΘΕΣΕΙΣ ΠΡΟΤΙΜΗΣΗΣ¹ ΥΠΟΨΗΦΙΟΥ**

.....
.....
.....

Ημερομηνία
Ο/Η Αιτών/ούσα
(υπογραφή)

¹ Οι υποψήφιοι πρέπει να συμπληρώνουν/δηλώνουν με ακρίβεια τις θέσεις προτίμησής τους, όπως αυτές αναγράφονται στην πρόσκληση εκδήλωσης ενδιαφέροντος και δύνανται να δηλώνουν υποψηφιότητα για περισσότερες από μια θέσεις ευθύνης, εκτός και αν ορίζεται διαφορετικά στην πρόσκληση. Η σειρά αναγραφής των θέσεων, δεν επέχει θέση προτίμησης και δεν δεσμεύει την Υπηρεσία.

ΥΠΟΔΕΙΓΜΑ ΙΙ**ΒΙΟΓΡΑΦΙΚΟ ΣΗΜΕΙΩΜΑ ΥΠΟΨΗΦΙΟΥ**

Πρόσκληση εκδήλωσης ενδιαφέροντος: αρ. πρωτ. ΔΔΑΔ Γ.....

Ημερομηνία λήξης της προθεσμίας υποβολής της αίτησης υποψηφιότητας: (αναγράφεται η ημερομηνία, σύμφωνα με την πρόσκληση)

ΣΤΟΙΧΕΙΑ ΥΠΟΨΗΦΙΟΥ ΥΠΑΛΛΗΛΟΥ:

1. Επώνυμο: _____
2. Όνομα: _____
3. Πατρώνυμο: _____
4. Αριθμός μητρώου υπαλλήλου: _____
5. Κατηγορία/ βαθμός/ κλάδος: _____
6. Συνολικός χρόνος υπηρεσίας στο Δημόσιο²: _____

A. ΤΥΠΙΚΑ, ΕΚΠΑΙΔΕΥΤΙΚΑ ΠΡΟΣΟΝΤΑ & ΠΡΟΣΟΝΤΑ ΕΠΑΓΓΕΛΜΑΤΙΚΗΣ ΚΑΤΑΡΤΙΣΗΣ

	<i>Εκπαιδευτικό Ίδρυμα</i>	<i>Τίτλος σπουδών-Τμήμα</i>
Τίτλοι Σπουδών Τριτοβάθμιας εκπαίδευσης		
Μεταπτυχιακοί Τίτλοι Σπουδών, ετήσιας τουλάχιστον διάρκειας, αποκτηθέντες μετά τη λήψη του βασικού τίτλου σπουδών	<i>Εκπαιδευτικό Ίδρυμα</i>	<i>Τίτλος σπουδών-Τμήμα</i>
Μεταπτυχιακός τίτλος, που ενσωματώνεται σε βασικό τίτλο σπουδών κατά το αρ.46 του ν.4485/2017 (integrated master)	<i>Εκπαιδευτικό Ίδρυμα</i>	<i>Τίτλος σπουδών-Τμήμα</i>
Διδακτορικά διπλώματα	<i>Εκπαιδευτικό Ίδρυμα</i>	<i>Τίτλος-ειδίκευση</i>

² Κατά την ημερομηνία λήξης της προθεσμίας υποβολής της αίτησης υποψηφιότητας

Επιτυχής αποφοίτηση από την Εθνική Σχολή Δημόσιας Διοίκησης & Αποκέντρωσης (Ε.Σ.Δ.Δ.Α.)	Σειρά:			
Πιστοποιημένη Επιμόρφωση κατά την τελευταία δεκαετία (πρόγραμμα επιμόρφωσης, φορέας επιμόρφωσης, έτος παρακολούθησης)	1.			
	2.			
	3.			
	4.			
Πιστοποιημένη Γλωσσομάθεια κατά τα οριζόμενα στο π.δ. 50/2001 (Παράρτημα Γλωσσομάθειας ΑΣΕΠ)	Γλώσσα/τίτλος πιστοποιητικού	Άριστα	Πολύ Καλά	Καλά
Πιστοποιητικό διοικητικής επάρκειας, κατά την παρ. 4 του άρθρου 82 του Υ.Κ. ³	ΝΑΙ			
	Έτος απόκτησης: ΟΧΙ			

Β. ΕΡΓΑΣΙΑΚΗ ΕΜΠΕΙΡΙΑ ΚΑΙ ΑΣΚΗΣΗ ΚΑΘΗΚΟΝΤΩΝ ΕΥΘΥΝΗΣ

▶ ΕΡΓΑΣΙΑΚΗ ΕΜΠΕΙΡΙΑ	Χρονικό διάστημα σε μήνες
<ul style="list-style-type: none"> ▪ Χρόνος υπηρεσίας στο Δημόσιο Μήνες πραγματικής δημόσιας υπηρεσίας, με ανώτατο όριο τους 396 μήνες (33 έτη), εκτός του χρόνου που έχει διανυθεί σε θέση ευθύνης 	
<ul style="list-style-type: none"> ▪ Χρόνος υπηρεσίας εκτός Δημοσίου τομέα⁴ Μήνες προϋπηρεσίας εκτός δημοσίου τομέα, που έχει αναγνωρισθεί σύμφωνα με τις διατάξεις του άρθρου 98 του Υ.Κ και του π.δ.69/2016, όπως ισχύει, με ανώτατο όριο τους 84 μήνες (7 έτη) 	

³ Κατοχή από υποψήφιο δευτεροβάθμιας εκπαίδευσης.

⁴ Συμπληρώνεται εφόσον ο χρόνος έχει αναγνωρισθεί, βάσει των κείμενων διατάξεων. Άλλως, ο υποψήφιος υποχρεούται να δηλώσει ότι έχει υποβάλει αίτηση (απαιτείται η αναγραφή του αριθμού πρωτοκόλλου) αναγνώρισης προϋπηρεσίας, σύμφωνα με τις παρ. 2,3 και 6 του άρθρου 98 του Υ.Κ. και του π.δ.69/2016, της οποίας η εξέταση εκκρεμεί.

▶ ΧΡΟΝΟΣ ΑΣΚΗΣΗΣ ΚΑΘΗΚΟΝΤΩΝ ΕΥΘΥΝΗΣ		
ΑΣΚΗΣΗ ΚΑΘΗΚΟΝΤΩΝ ΕΥΘΥΝΗΣ	ΧΡΟΝΟΣ ΑΣΚΗΣΗΣ ΚΑΘΗΚΟΝΤΩΝ ΣΕ ΜΗΝΕΣ	
Μήνες άσκησης καθηκόντων ευθύνης Υπηρεσιακού Γραμματέα	Κατόπιν επιλογής ή/ και τοποθέτησης	
	Με διαδικασίες αναπλήρωσης	
Μήνες άσκησης καθηκόντων ευθύνης επιπέδου Γενικής Διεύθυνσης	Κατόπιν επιλογής ή/ και τοποθέτησης	
	Με διαδικασίες αναπλήρωσης	
Μήνες άσκησης καθηκόντων ευθύνης επιπέδου Διεύθυνσης/Υποδιεύθυνσης	Κατόπιν επιλογής ή/ και τοποθέτησης	
	Με διαδικασίες αναπλήρωσης	
Μήνες άσκησης καθηκόντων ευθύνης επιπέδου Τμήματος/Αυτοτελούς Τμήματος	Κατόπιν επιλογής ή/ και τοποθέτησης	
	Με διαδικασίες αναπλήρωσης	
Μήνες άσκησης καθηκόντων ευθύνης επιπέδου Αυτοτελούς Γραφείου	Κατόπιν επιλογής ή/ και τοποθέτησης	
	Με διαδικασίες αναπλήρωσης	

ΑΝΑΛΥΤΙΚΗ ΑΠΕΙΚΟΝΙΣΗ ΣΥΝΟΛΙΚΗΣ ΕΡΓΑΣΙΑΚΗΣ ΕΜΠΕΙΡΙΑΣ ΣΤΟΝ ΔΗΜΟΣΙΟ ΤΟΜΕΑ				
Υπηρεσία	ΥΠΗΡΕΣΙΑΚΗ ΚΑΤΑΣΤΑΣΗ (Υπάλληλος/Προϊστάμενος⁵)	Απόφαση άσκησης καθηκόντων ευθύνης (απόφαση επιλογής & τοποθέτησης ή ημερήσια διαταγή περί αναπλήρωσης)	Από Έως	Μήνες & ημέρες απασχόλησης
→ Συνολικός χρόνος άσκησης καθηκόντων ευθύνης, κατόπιν διαδικασιών επιλογής και τοποθέτησης				
→ Συνολικός χρόνος άσκησης καθηκόντων ευθύνης, δυνάμει των διατάξεων περί αναπλήρωσης				
▪ ΣΥΝΟΛΙΚΟΣ ΧΡΟΝΟΣ ΑΣΚΗΣΗΣ ΚΑΘΗΚΟΝΤΩΝ ΣΕ ΘΕΣΕΙΣ ΕΥΘΥΝΗΣ				

⁵ Προϊστάμενος/Αναπληρωτής Προϊστάμενος Γενικής Διεύθυνσης, Διεύθυνσης-Υποδιεύθυνσης, Τμήματος, Υπευθύνου Αυτοτελούς Γραφείου

ΑΝΑΛΥΤΙΚΗ ΑΠΕΙΚΟΝΙΣΗ				
ΣΥΝΟΛΙΚΗΣ ΕΡΓΑΣΙΑΚΗΣ ΕΜΠΕΙΡΙΑΣ ΣΤΟΝ ΙΔΙΩΤΙΚΟ ΤΟΜΕΑ ⁶				
Φορέας απασχόλησης	Θέση: Υπάλληλος/ Προϊστάμενος)	Από έως	Μήνες & ημέρες απασχόλησης	Αντικείμενο

Γ. ΑΞΙΟΛΟΓΗΣΗ ⁷		
Α/Α	ΕΚΘΕΣΕΙΣ ΑΞΙΟΛΟΓΗΣΗΣ	ΒΑΘΜΟΛΟΓΙΑ
1.	Έκθεση Αξιολόγησης έτους....	
2.	Έκθεση Αξιολόγησης έτους....	
3.	Έκθεση Αξιολόγησης έτους....	

ΠΡΟΣΘΕΤΑ ΠΡΟΣΟΝΤΑ ΚΑΙ ΕΙΔΙΚΕΣ ΔΡΑΣΤΗΡΙΟΤΗΤΕΣ ΤΟΥ ΥΠΟΨΗΦΙΟΥ ⁸

⁶ Μήνες προϋπηρεσίας εκτός δημοσίου τομέα, που έχει αναγνωρισθεί σύμφωνα με τις διατάξεις του άρθρου 98 του Υ.Κ., όπως ισχύει, με ανώτατο όριο τους 84 μήνες (7 έτη)

⁷ Μεταβατικά, ήτοι έως την ολοκλήρωση της διαδικασίας επιλογής Προϊσταμένων όλων των επιπέδων οργανικών μονάδων, για την αξιολόγηση ως μοριοδοτούμενο κριτήριο, τυγχάνουν εφαρμογής οι διατάξεις της παραγράφου 7 του άρθρου 38 του ν.4389/2016, σύμφωνα με τις οποίες όλοι οι υποψήφιοι για την επιλογή προϊσταμένων λαμβάνουν τον ανώτατο αριθμό μορίων, ήτοι 1.000 μόρια.

⁸ Ο υποψήφιος δύναται να καταγράψει όσα πρόσθετα προσόντα δεν περιλαμβάνονται στα τυποποιημένα πεδία της φόρμας, τα οποία συνιστούν στοιχεία του βιογραφικού σημειώματός του και κρίνει ότι θα συντείνουν στην ευνοϊκότερη αξιολόγηση της υποψηφιότητάς του. **Τα επιπρόσθετα προσόντα δεν μοριοδοτούνται.**

ΥΠΟΔΕΙΓΜΑ ΙΙΙ



ΥΠΕΥΘΥΝΗ ΔΗΛΩΣΗ

(άρθρο 8 Ν.1599/1986)

Η ακρίβεια των στοιχείων που υποβάλλονται με αυτή τη δήλωση μπορεί να ελεγχθεί με βάση το αρχείο άλλων υπηρεσιών

(άρθρο 8 παρ. 4 Ν. 1599/1986)

ΠΡΟΣ(1):	ΔΙΕΥΘΥΝΣΗ ΔΙΑΧΕΙΡΙΣΗΣ ΑΝΘΡΩΠΙΝΟΥ ΔΥΝΑΜΙΚΟΥ ΤΗΣ ΑΝΕΞΑΡΤΗΤΗΣ ΑΡΧΗΣ ΔΗΜΟΣΙΩΝ ΕΣΟΔΩΝ						
Ο – Η Όνομα:				Επώνυμο:			
Όνομα και Επώνυμο Πατέρα:							
Όνομα και Επώνυμο Μητέρας:							
Ημερομηνία γέννησης(2):							
Τόπος Γέννησης:							
Αριθμός Δελτίου Ταυτότητας:				Τηλ:			
Τόπος Κατοικίας:			Οδός:			Αριθ:	ΤΚ:
Αρ. Τηλεομοιότυπου (Fax):				Δ/ση Ηλεκτρ. Ταχυδρομείου (Email):			

Με ατομική μου ευθύνη και γνωρίζοντας τις κυρώσεις (3), που προβλέπονται από τις διατάξεις της παρ. 6 του άρθρου 22 του Ν. 1599/1986, δηλώνω ότι, τόσο ο/η ίδιος/α, όσο και ο/η σύζυγος και τα προστατευόμενα μέλη μου:

α) **έχουμε** υποβάλει τις δηλώσεις φορολογίας, που ορίζονται στις εκάστοτε ισχύουσες διατάξεις, καθώς και έχουμε δηλώσει το σύνολο των εισοδημάτων μας και των περιουσιακών μας στοιχείων, όπως προσδιορίζονται από τις διατάξεις αυτές,

β) **είμαστε** ενήμεροι για τυχόν οφειλές μας προς το δημόσιο,

γ1) **δεν είμαστε δικαιούχοι** ή τελικοί πραγματικοί δικαιούχοι τραπεζικού λογαριασμού ή άλλου περιουσιακού στοιχείου το οποίο ανήκει σε εταιρεία εγκατεστημένη σε κράτος μη συνεργάσιμο στον φορολογικό τομέα ή κράτος με προνομιακό φορολογικό καθεστώς, κατά την έννοια του άρθρου 65 του Ν. 4172/2013, ή (4)

γ2) **είμαστε** δικαιούχοι ή τελικοί πραγματικοί δικαιούχοι τραπεζικού λογαριασμού ή άλλου περιουσιακού στοιχείου το οποίο ανήκει σε εταιρεία εγκατεστημένη σε κράτος μη συνεργάσιμο στον φορολογικό τομέα ή κράτος με προνομιακό φορολογικό καθεστώς, κατά την έννοια του άρθρου 65 του Ν. 4172/2013, και πρόκειται για εισοδήματα ή περιουσιακά στοιχεία, κατά περίπτωση, τα οποία έχουν φορολογηθεί ή νόμιμα απαλλαγεί στην Ελλάδα και

δ) έχω υποβάλει στην Υπηρεσία την προβλεπόμενη Δήλωση Περιουσιακής Κατάστασης, κατ' εφαρμογή των διατάξεων του άρθρου 28 του Ν. 3528/2007, όπως ισχύει. (5)

Ημερομηνία:/...../20.....

Ο – Η Δηλ.

(Υπογραφή)

(1) Αναγράφεται από τον ενδιαφερόμενο πολίτη ή Αρχή ή η Υπηρεσία του δημόσιου τομέα, που απευθύνεται η αίτηση.

(2) Αναγράφεται ολογράφως.

(3) «Όποιος εν γνώσει του δηλώνει ψευδή γεγονότα ή αρνείται ή αποκρύπτει τα αληθινά με έγγραφη υπεύθυνη δήλωση του άρθρου 8 τιμωρείται με φυλάκιση τουλάχιστον τριών μηνών. Εάν ο υπαίτιος αυτών των πράξεων σκόπευε να προσπορίσει στον εαυτόν του ή σε άλλον περιουσιακό όφελος βλάπτοντας τρίτον ή σκόπευε να βλάψει άλλον, τιμωρείται με κάθειρξη μέχρι 10 ετών.

(4) Ο /Η δηλών/ούσα ανάλογα με την κατηγορία στην οποία υπάγεται συμπληρώνει (κυκλώνει) κατά περίπτωση τη σχετική ένδειξη (γ1) ή (γ2) στην υπεύθυνη δήλωσή του και την μονογράφει παραπλευρώς.

(5) Σε περίπτωση ανεπάρκειας χώρου η δήλωση συνεχίζεται στην πίσω όψη της και υπογράφεται από τον δηλούντα ή την δηλούσα.

ΠΑΡΑΡΤΗΜΑ Ι
ΠΕΡΙΓΡΑΜΜΑ ΘΕΣΗΣ ΕΡΓΑΣΙΑΣ

Τίτλος της θέσης εργασίας: Προϊστάμενος Αυτοτελούς Τμήματος Νομικής Υποστήριξης Ελεγκτικού Κέντρου (ΕΛ.ΚΕ.)

Διεύθυνση: Ελεγκτικό Κέντρο (ΕΛ.ΚΕ.)

Τμήμα: Αυτοτελές Τμήμα Νομικής Υποστήριξης Ελεγκτικού Κέντρου (ΕΛ.ΚΕ.)

Άμεσα Προϊστάμενος: Προϊστάμενος Διεύθυνσης Ελεγκτικού Κέντρου (ΕΛ.ΚΕ.)

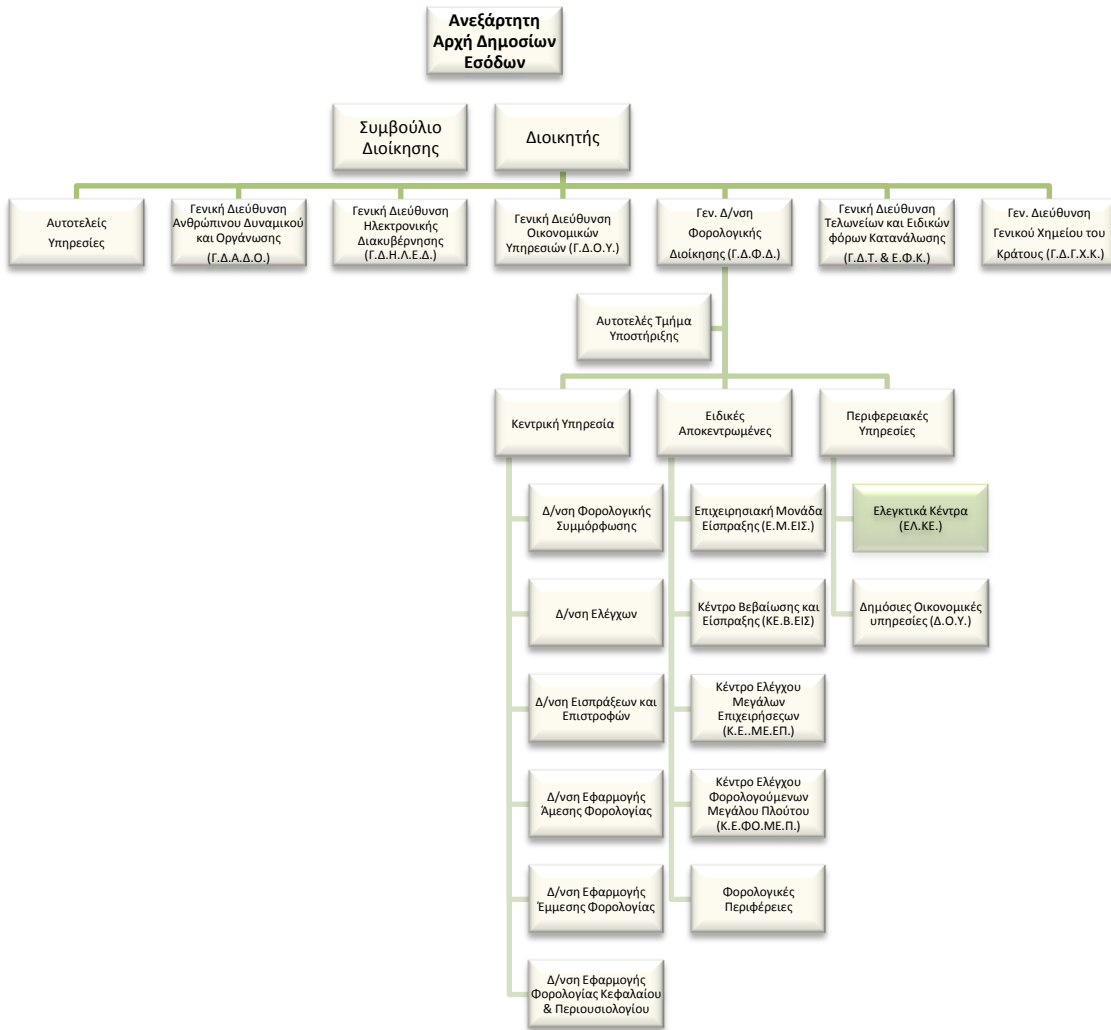

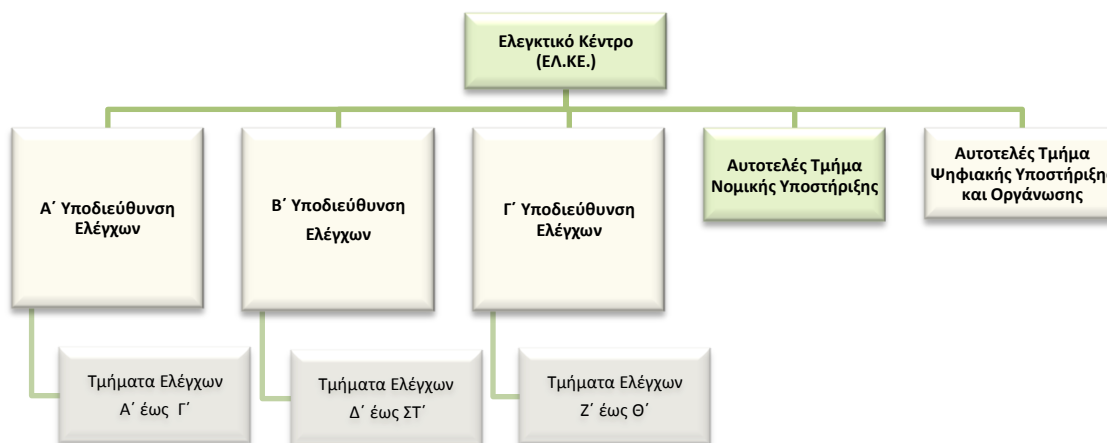

Σκοπός της θέσης εργασίας:

Ο ρόλος του Προϊσταμένου του Αυτοτελούς Τμήματος Νομικής Υποστήριξης είναι να διασφαλίζει τη νομική υποστήριξη του ΕΛ.ΚΕ. αναφορικά με τις πράξεις που εκδίδονται από αυτό και προσβάλλονται ενώπιον της Δ.Ε.Δ. και των δικαστηρίων, καθώς και την παροχή οδηγιών για τον χειρισμό και την αντιμετώπιση των εν λόγω υποθέσεων.

Ειδικές αρμοδιότητες

- Καθορίζει και επιβλέπει τη διαδικασία παρακολούθησης, υλοποίησης και αξιολόγησης των στόχων του Τμήματος και διασφαλίζει την έγκαιρη επίτευξή τους, μέσω της ενεργής εποπτείας των υφισταμένων, της παροχής κατευθύνσεων για την επίλυση θεμάτων και της υποβολής αναφορών στον Προϊστάμενο του ΕΛ.ΚΕ..
- Συμβάλλει στην αποτελεσματική διοίκηση και στη βελτίωση της επιχειρησιακής απόδοσης του ΕΛ.ΚΕ., σύμφωνα με τις κατευθύνσεις του Προϊσταμένου της Διεύθυνσης.
- Διοικεί το τμήμα κατά τρόπο ώστε να εξασφαλίζει την εύρυθμη λειτουργία του, μέσω της καθημερινής συνεργασίας με τους υπαλλήλους, καθώς και μέσω της αξιοποίησης και της ανάπτυξης του ανθρώπινου δυναμικού του.

Καθήκοντα συγκεκριμένης θέσης

- Συντονίζει τις ενέργειες για την παροχή νομικής υποστήριξης του Ελεγκτικού Κέντρου για αντικρούσεις ενδικοφανών προσφυγών, προσφυγών και ενδίκων μέσων που ασκούνται από φορολογούμενους κατά πράξεων που εκδίδονται από αυτό, σε συνεννόηση με τα Τμήματα Ελέγχου.
- Φροντίζει για την παροχή απόψεων προς το Νομικό Συμβούλιο του Κράτους (Ν.Σ.Κ.).
- Μεριμνά για την άσκηση του ενδίκου μέσου της έφεσης κατά πρωτοβάθμιας απόφασης διοικητικού δικαστηρίου.
- Φροντίζει για την άσκηση ή την υποβολή αίτησης προς το Ν.Σ.Κ. για άσκηση λοιπών ενδίκων μέσων εκ μέρους του Δημοσίου, αναφορικά με τις εκδιδόμενες από το Ελεγκτικό Κέντρο πράξεις.
- Συντονίζει και εποπτεύει την πραγματοποίηση κάθε αναγκαίας ενέργειας για την επιτυχή υποστήριξη των απόψεων της Υπηρεσίας ενώπιον των δικαστηρίων.
- Παρακολουθεί και μεριμνά για την εκτέλεση των αποφάσεων που εκδίδονται από τη Διεύθυνση Επίλυσης Διαφορών έπειτα από άσκηση ενδικοφανών προσφυγών κατά πράξεων του Ελεγκτικού Κέντρου, καθώς και για την εκτέλεση των σχετικών δικαστικών αποφάσεων που εκδίδονται κατόπιν άσκησης προσφυγών ή ενδίκων μέσων κατά αυτών.
- Συνεργάζεται και Επικοινωνεί: α) με κάθε αρμόδια φορολογική, τελωνειακή και ελεγκτική υπηρεσία εντός και εκτός ΑΑΔΕ, για διασταύρωση στοιχείων και ανταλλαγή πληροφοριών που χρειάζονται στην συλλογή αποδεικτικού υλικού (Δ.Ο.Υ., Δ/νση

Ελέγχων, κ.α.), β) με δικαστικές και διωκτικές αρχές και με άλλους φορείς εντός και εκτός του Δημοσίου Τομέα, με σκοπό την παροχή συνδρομής, τη διασταύρωση στοιχείων και την ανταλλαγή πληροφοριών και απόψεων, γ) με πιστωτικά ιδρύματα και χρηματοπιστηριακές εταιρείες, δ) με ελεγχόμενους όταν το απαιτούν οι συνθήκες.

Χρήση πόρων/εργαλεία

- Αξιοποιεί σε καθημερινή βάση την ηλεκτρονική βάση δεδομένων και τα υποσυστήματα του TAXIS της ΑΑΔΕ με σκοπό την άντληση πληροφοριών και στοιχείων
- Πληροφοριακά συστήματα ΑΑΔΕ – Γ.Γ.Π.Σ. (Data center)
- Εφαρμογές Elenxis
- Λογισμικό Επεξεργασίας Κειμένου, Λογιστικών Φύλλων, και περιήγησης ιστοσελίδων

Ειδικές συνθήκες εργασίας

Συνθήκες εργασίας σε περιβάλλον πιεστικών χρονικών προθεσμιών και έντονου συναισθηματικού φόρτου.

Απαιτούμενα τυπικά προσόντα

Τυπικές προϋποθέσεις, κλάδος και κατηγορία όπως ορίζονται στο άρθρο 26 του ν. 4389/16 και τον Οργανισμό της ΑΑΔΕ

Επιθυμητή Εμπειρία

- Θητεία (1) έτους σε θέση ευθύνης Προϊσταμένου αντίστοιχου τμήματος ή
- Θητεία (2) ετών σε θέση ευθύνης Προϊσταμένου τμήματος αντίστοιχης οργανικής μονάδας ή
- Προϋπηρεσία (3) ετών στο αντίστοιχο τμήμα και ενδελεχή γνώση και κατανόηση των αντικειμένων και της σχετικής νομοθεσίας.

Λοιπά επιθυμητά προσόντα

- Πτυχίο Α.Ε.Ι. συναφές με τα αντικείμενα της Θέσης, κατά προτίμηση Νομικής, Οικονομικών, ή Διοικητικών σχολών της ημεδαπής ή της αλλοδαπής ή πτυχίο ή δίπλωμα τμημάτων Α.Ε.Ι. της ημεδαπής ή αλλοδαπής οποιασδήποτε κατεύθυνσης με αναγνωρισμένο μεταπτυχιακό ή διδακτορικό τίτλο σπουδών νομικής, οικονομικής ή διοικητικής κατεύθυνσης
- Μεταπτυχιακός τίτλος σπουδών σε συναφές προς τη Διεύθυνση αντικείμενο
- Αποφοίτηση από την Εθνική Σχολή Δημόσιας Διοίκησης
- Καλή γνώση της αγγλικής γλώσσας (όπως αυτή ορίζεται από το Α.Σ.Ε.Π.)
- Γνώση χειρισμού ηλεκτρονικών υπολογιστών στα αντικείμενα: α) επεξεργασίας κειμένων, β) υπολογιστικών φύλλων και γ) υπηρεσιών διαδικτύου
- Διοικητικές, επικοινωνιακές και ηγετικές ικανότητες
- Δεξιότητες επίλυσης προβλημάτων, λήψης αποφάσεων, παρακίνησης και διαχείρισης απόδοσης

Προφίλ Ικανοτήτων

ΘΕΣΗ ΕΡΓΑΣΙΑΣ: Προϊστάμενος Αυτοτελούς Τμήματος Νομικής Υποστήριξης ΕΛ.ΚΕ.				
Ικανότητες	Απαιτούμενο επίπεδο επάρκειας			
	Επίπεδο 1	Επίπεδο 2	Επίπεδο 3	Επίπεδο 4
Επαγγελματικές ικανότητες				
1. Ομαδική Εργασία και Συνεργασία				
2. Γραπτή και Προφορική Επικοινωνία				
3. Λήψη Αποφάσεων				
4. Επίλυση Προβλημάτων				
5. Προσανατολισμός στα Αποτελέσματα				
6. Προσανατολισμός στον αποδέκτη των υπηρεσιών (πολίτη, συνάδελφο)				
7. Προσαρμοστικότητα				
8. Διαχείριση Τεχνολογίας				
Επιχειρησιακές Ικανότητες				
1. Φορολογική νομοθεσία				
2. Φορολογικές διαδικασίες				
3. Γνώσεις Διοικητικής Εκτέλεσης				
4. Φορολογικός Έλεγχος				
5. Έρευνα εκπλήρωσης φορολογικών υποχρεώσεων				
Ικανότητες Διοίκησης				
1. Ηγεσία				
2. Διαχείριση ανθρώπινου δυναμικού				

ΠΑΡΑΡΤΗΜΑ ΙΙ
ΠΕΡΙΓΡΑΜΜΑ ΘΕΣΗΣ ΕΡΓΑΣΙΑΣ

Τίτλος της θέσης εργασίας: Προϊστάμενος Τμήματος Ελέγχου Ελεγκτικού Κέντρου (ΕΛ.ΚΕ.)

Διεύθυνση: Ελεγκτικό Κέντρο (ΕΛ.ΚΕ.)

Τμήμα: Τμήματα Α-Θ' Ελεγκτικού Κέντρου

Άμεσα Προϊστάμενος: Προϊστάμενος Υποδιεύθυνσης Ελεγκτικού Κέντρου

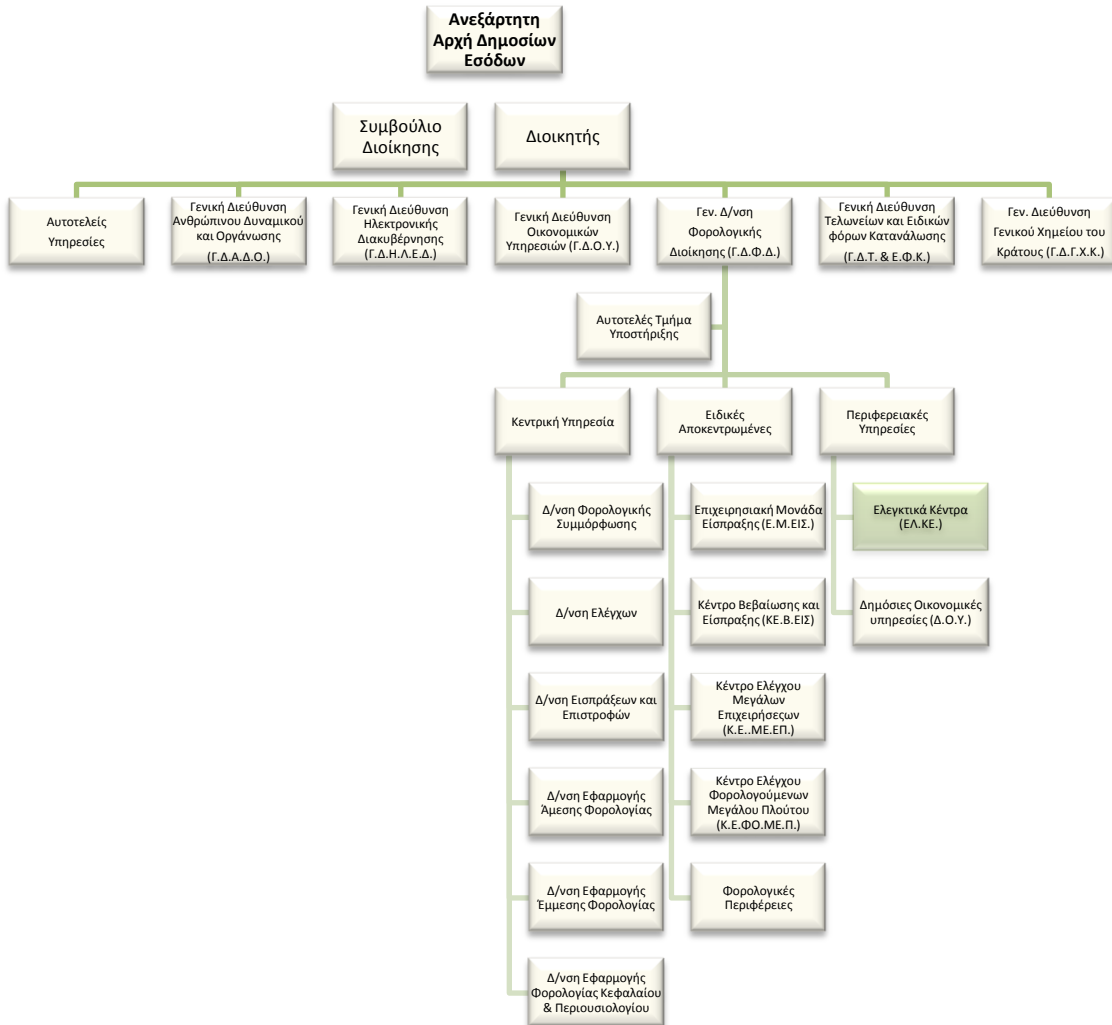

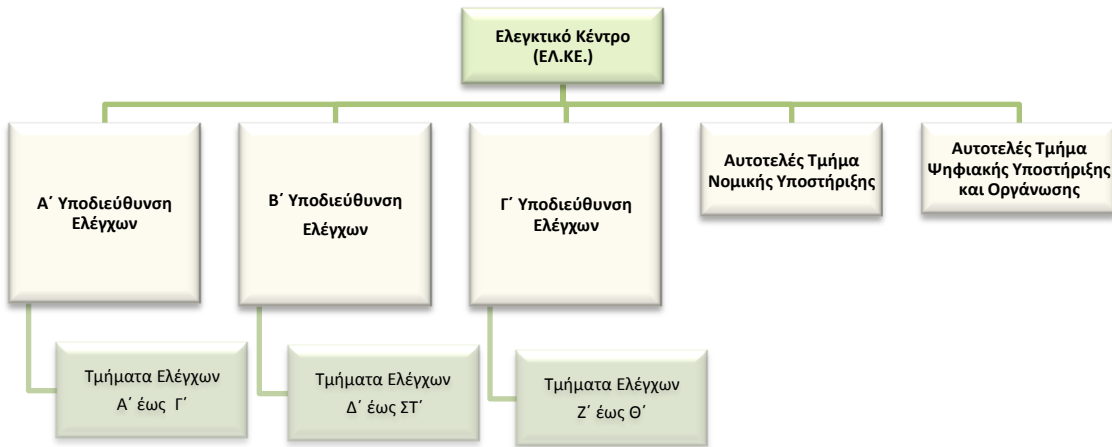

Σκοπός της θέσης εργασίας:

Ο Προϊστάμενος του Τμήματος Ελέγχου διασφαλίζει την ορθή διενέργεια φορολογικών ελέγχων, αρμοδιότητας του τμήματος της Υποδιεύθυνσης στην οποία ανήκει, με στόχο τη διακρίβωση της συμμόρφωσης των φορολογούμενων και τον εντοπισμό αδήλωτων εισοδημάτων και περιουσιακών στοιχείων προς τον σκοπό της αντιμετώπισης των φορολογικών παραβάσεων.

Ειδικές αρμοδιότητες

- Καθορίζει και επιβλέπει τη διαδικασία παρακολούθησης, υλοποίησης και αξιολόγησης των στόχων του Τμήματος και διασφαλίζει την έγκαιρη επίτευξή τους, μέσω της ενεργής εποπτείας των υφισταμένων, της παροχής κατευθύνσεων για την επίλυση θεμάτων και της υποβολής αναφορών στον οικείο Προϊστάμενο της Υποδιεύθυνσης Ελέγχων.
- Συμβάλλει στην αποτελεσματική διοίκηση και στη βελτίωση της επιχειρησιακής απόδοσης του ΕΛ.ΚΕ, σύμφωνα με τις κατευθύνσεις του Προϊσταμένου της Διεύθυνσης και του Προϊσταμένου της Υποδιεύθυνσης Ελέγχων.
- Διοικεί το τμήμα κατά τρόπο ώστε να εξασφαλίζει την εύρυθμη λειτουργία του, μέσω της καθημερινής συνεργασίας με τους υπαλλήλους, καθώς και μέσω της αξιοποίησης και της ανάπτυξης του ανθρώπινου δυναμικού του.

Καθήκοντα συγκεκριμένης θέσης

- Εισηγείται προς τον Προϊστάμενο της οικείας Υποδιεύθυνσης για την ανάθεση των τις ελέγχου στους ελεγκτές του Τμήματος, σύμφωνα με τις υπηρεσιακές ανάγκες.
- Συντονίζει τους ελεγκτές για την αποτελεσματική και αποδοτική διενέργεια όλων των τύπων ελέγχου, με την ορθή και ποιοτική εφαρμογή των διαδικασιών ελέγχου, σύμφωνα με τα προγράμματα που έχουν αναπτυχθεί από τη Διεύθυνση Ελέγχων, και είναι υπεύθυνος για την έγκριση των εκθέσεων ελέγχου.
- Ελέγχει την αποτελεσματικότητα των ελέγχων που διενεργούνται από τους ελεγκτές είτε εκ των υστέρων με έρευνα επί των στοιχείων, είτε επί τόπου μέσω τηλεφωνικής επικοινωνίας ή φυσικής παρουσίας στο χώρο του ελέγχου, παρέχοντας καθοδήγηση και επιτόπια επίλυση θεμάτων όπου κρίνεται απαραίτητο.
- Προβαίνει σε εκτενή έλεγχο των εκθέσεων ελέγχου, των φύλλων ελέγχου και των λοιπών πράξεων καταλογισμού, για να διαπιστώσει ότι τα αποτελέσματα που έχουν προκύψει είναι επαρκώς τεκμηριωμένα βάσει του φορολογικού ελέγχου που έχει προηγηθεί. Επί της ουσίας αποτελεί το πρώτο και βασικό «φίλτρο» ελέγχου πριν την τελική έγκριση των αποτελεσμάτων από τον Προϊστάμενο της Υποδιεύθυνσης και της Διεύθυνσης.
- Ελέγχει την πληρότητα και την τεκμηρίωση των αντικρούσεων επί πάσης φύσεως προσφυγών που υποβάλλονται για υποθέσεις της αρμοδιότητάς του.

- Είναι ενήμερος για όλες τις υποθέσεις και θέματα της αρμοδιότητάς του. Ενημερώνει τους υφισταμένους για τη νομοθεσία και τη νομολογία που αφορά στην εκτέλεση των αρμοδιοτήτων του Τμήματος και δίνει κατευθύνσεις και οδηγίες για την εφαρμογή της. Τηρεί αρχείο νομοθετικών εγκυκλίων για την ενημέρωση του Τμήματος για τις αλλαγές στη φορολογική νομοθεσία.
- Επιβλέπει την εκπαίδευση των νέων ελεγκτών, σε συνεργασία με τον Προϊστάμενο της Υποδιεύθυνσης ή και ο ίδιος εκπαιδεύει αυτούς σε συγκεκριμένα θέματα, μέσω της παροχής οδηγιών για τον τρόπο αντιμετώπισης ζητημάτων που προκύπτουν κατά τον έλεγχο.
- Παρέχει οδηγίες στους ελεγκτές σχετικά με την ορθή συμπεριφορά απέναντι στους φορολογούμενους – ελεγχόμενους κατά τη διενέργεια του ελέγχου.
- Αξιολογεί την απόδοση των ελεγκτών τόσο κατά την εκτέλεση των καθηκόντων που τους ανατίθενται, όσο και αναφορικά με τη γενικότερη συμβολή τους και συνεργασία τους στο πλαίσιο της λειτουργίας του Τμήματος. Παράλληλα με την αξιολόγηση, εντοπίζει τις εκπαιδευτικές ανάγκες του προσωπικού και προτείνει τη συμμετοχή στα κατάλληλα προγράμματα επιμόρφωσης.
- Διαχειρίζεται, συντονίζει και μεριμνά για την αποτελεσματική τοποθέτηση, αξιολόγηση και ανάπτυξη του ανθρώπινου δυναμικού του Τμήματος, σε συνεργασία με τον Προϊστάμενο οικείου Υποδιεύθυνσης και τον Προϊστάμενο της Διεύθυνσης, με σκοπό την αποδοτικότερη αξιοποίηση του προσωπικού και τη βέλτιστη λειτουργία του Τμήματος.
- Επικοινωνεί: α) με φορολογούμενους προσωπικά, σε περιπτώσεις που ανακύπτουν ζητήματα αυξημένης δυσκολίας, β) σε συχνή βάση με τους Προϊσταμένους και με Επιτελικά Στελέχη των Γενικών Διευθύνσεων και των Διευθύνσεων της ΑΑΔΕ για θέματα σχετικά με το έργο του Τμήματος, γ) τακτικά με τρίτους φορείς εντός και εκτός ΑΑΔΕ, με σκοπό τη συλλογή, τη διασταύρωση, την ανάλυση και την ανταλλαγή στοιχείων, πληροφοριών και απόψεων.
- Ενδέχεται να συμμετέχει σε συνεργεία για τη διενέργεια μερικών επιτόπιων ελέγχων κατ' εντολή του Προϊσταμένου του ΕΛ.ΚΕ.

Χρήση πόρων/εργαλεία

- Αξιοποιεί σε τακτική βάση τις ηλεκτρονικές βάσεις δεδομένων της ΑΑΔΕ (TAXIS, ELENXIS, SESAME) με σκοπό την άντληση πληροφοριών και στοιχείων.
- Χρήση υπηρεσιών διαδικτύου, Συστήματος Μητρώου Τραπεζικών Λογαριασμών, ηλεκτρονικού ταχυδρομείου, Διαύγεια, Νομοτέλεια.

Ειδικές συνθήκες εργασίας

Συνθήκες εργασίας χρονικών προθεσμιών και έντονου συναισθηματικού φόρτου, καθώς στις αρμοδιότητες της Υπηρεσίας εμπίπτουν υποθέσεις που σχετίζονται με το οργανωμένο έγκλημα (χρήση πρακτικών εκφοβισμού)

Απαιτούμενα τυπικά προσόντα

Τυπικές προϋποθέσεις, κλάδος και κατηγορία όπως ορίζονται στο άρθρο 26 του ν. 4389/16 και τον Οργανισμό της ΑΑΔΕ

Επιθυμητή Εμπειρία

-Θητεία (1) έτους σε θέση ευθύνης Προϊσταμένου αντίστοιχου τμήματος ή
 -Θητεία (2) ετών σε θέση ευθύνης Προϊσταμένου τμήματος αντίστοιχης οργανικής μονάδας ή
 -Προϋπηρεσία (3) ετών στο αντίστοιχο τμήμα και ενδελεχή γνώση και κατανόηση των αντικειμένων και της σχετικής νομοθεσίας.

Λοιπά επιθυμητά προσόντα

- Πτυχίο Α.Ε.Ι.-Α.Τ.Ε.Ι. συναφές με τα αντικείμενα της Θέσης, κατά προτίμηση Νομικής, Οικονομικών, ή Διοικητικών σχολών της ημεδαπής ή της αλλοδαπής ή πτυχίο ή

δίπλωμα τμημάτων Α.Ε.Ι-Α.Τ.Ε.Ι. της ημεδαπής ή αλλοδαπής οποιασδήποτε κατεύθυνσης με αναγνωρισμένο μεταπτυχιακό ή διδακτορικό τίτλο σπουδών νομικής, οικονομικής ή διοικητικής κατεύθυνσης

- Μεταπτυχιακός τίτλος σπουδών σε συναφές προς τη Διεύθυνση αντικείμενο
- Αποφοίτηση από την Εθνική Σχολή Δημόσιας Διοίκησης
- Καλή γνώση της αγγλικής γλώσσας (όπως αυτή ορίζεται από το Α.Σ.Ε.Π.)
- Γνώση χειρισμού ηλεκτρονικών υπολογιστών στα αντικείμενα: α) επεξεργασίας κειμένων, β) υπολογιστικών φύλλων και γ) υπηρεσιών διαδικτύου
- Διοικητικές, επικοινωνιακές και ηγετικές ικανότητες
- Δεξιότητες επίλυσης προβλημάτων, λήψης αποφάσεων, παρακίνησης και διαχείρισης απόδοσης

Προφίλ Ικανοτήτων

ΘΕΣΗ ΕΡΓΑΣΙΑΣ: Προϊστάμενος Τμήματος Ελέγχου Ελεγκτικού Κέντρου				
Ικανότητες	Απαιτούμενο επίπεδο επάρκειας			
	Επίπεδο 1	Επίπεδο 2	Επίπεδο 3	Επίπεδο 4
Επαγγελματικές ικανότητες				
1. Ομαδική Εργασία και Συνεργασία				
2. Γραπτή και Προφορική Επικοινωνία				
3. Λήψη Αποφάσεων				
4. Επίλυση Προβλημάτων				
5. Προσανατολισμός στα Αποτελέσματα				
6. Προσανατολισμός στον αποδέκτη των υπηρεσιών (πολίτη, συνάδελφο)				
7. Προσαρμοστικότητα				
8. Διαχείριση Τεχνολογίας				
Επιχειρησιακές Ικανότητες				
1. Φορολογική νομοθεσία				
2. Φορολογικές διαδικασίες				
3. Γνώσεις Διοικητικής Εκτέλεσης				
4. Φορολογικός Έλεγχος				
5. Έρευνα εκπλήρωσης φορολογικών υποχρεώσεων				
Ικανότητες Διοίκησης				
1. Ηγεσία				
2. Διαχείριση ανθρώπινου δυναμικού				

ΠΙΝΑΚΑΣ ΔΙΑΝΟΜΗΣ**ΑΠΟΔΕΚΤΕΣ ΓΙΑ ΕΝΕΡΓΕΙΑ**

1. Δ/νσεις, Τμήματα/Αυτοτελή Τμήματα και Αυτοτελή Γραφεία των Υπηρεσιών που υπάγονται απευθείας στον Διοικητή της Αρχής (Α.Α.Δ.Ε)
2. Δ/νσεις, Τμήματα/Αυτοτελή Τμήματα και Αυτοτελή Γραφεία της Κεντρικής Υπηρεσίας των Γενικών Διευθύνσεων της Α.Α.Δ.Ε.
3. Ειδικές Αποκεντρωμένες Υπηρεσίες των Γενικών Διευθύνσεων της Α.Α.Δ.Ε.
4. Περιφερειακές Υπηρεσίες της Α.Α.Δ.Ε.:
 - α) Δημόσιες Οικονομικές Υπηρεσίες (Δ.Ο.Υ.)
 - β) Τελωνειακές Υπηρεσίες
 - γ) Χημικές Υπηρεσίες

ΠΡΟΣ ΚΟΙΝΟΠΟΙΗΣΗ

1. Ειδικό Νομικό Γραφείο Δημοσίων Εσόδων- Γραφείο κ. Προέδρου

ΕΣΩΤΕΡΙΚΗ ΔΙΑΝΟΜΗ

1. Γραφείο κ. Διοικητή της Ανεξάρτητης Αρχής Δημοσίων Εσόδων
2. Γραφεία κ.κ. Προϊσταμένων των Γενικών Διευθύνσεων της Ανεξάρτητης Αρχής Δημοσίων Εσόδων
3. Διεύθυνση Στρατηγικής Τεχνολογιών Πληροφορικής (ΔΙ.Σ.ΤΕ.ΠΛ.) της Γ.Δ.ΗΛΕ.Δ. με την παράκληση να αναρτηθεί στον ιστότοπο www.aade.gr
4. Διεύθυνση Διαχείρισης Ανθρώπινου Δυναμικού/Τμήματα: Α΄ , Β΄ , Γ΄ , Δ΄ & Ε΄