



ΕΛΛΗΝΙΚΗ ΔΗΜΟΚΡΑΤΙΑ

**ΑΑΔΕ**  
 Ανεξάρτητη Αρχή  
 Δημοσίων Εσόδων

ΑΝΑΡΤΗΤΕΑ ΣΤΟ ΔΙΑΔΙΚΤΥΟ

**ΓΕΝΙΚΗ ΔΙΕΥΘΥΝΣΗ ΑΝΘΡΩΠΙΝΟΥ  
 ΔΥΝΑΜΙΚΟΥ ΚΑΙ ΟΡΓΑΝΩΣΗΣ  
 ΔΙΕΥΘΥΝΣΗ ΔΙΑΧΕΙΡΙΣΗΣ ΑΝΘΡΩΠΙΝΟΥ  
 ΔΥΝΑΜΙΚΟΥ  
 ΤΜΗΜΑ Γ' ΣΤΑΔΙΟΔΡΟΜΙΑΣ ΑΝΘΡΩΠΙΝΟΥ  
 ΔΥΝΑΜΙΚΟΥ**

ΑΔΑ:

Αθήνα, 07 Ιουνίου 2022

Αριθ. Πρωτ.: ΔΔΑΔ Γ 1049856 ΕΞ 2022

Ταχ. Δ/ση : Κ. Σερβίας 10  
 Τ. Κώδικας : 101 84 Αθήνα  
 Πληροφορίες : Β. Γλαρού  
 Ε. Μακρίνα  
 Τηλέφωνο : 210 33.75.165  
 210.33.75.419  
 E-Mail : [v.glarou@aaade.gr](mailto:v.glarou@aaade.gr)  
 Url : [www.aaade.gr](http://www.aaade.gr)

**ΠΡΟΣ:** Ως Πίνακας Διανομής

**ΘΕΜΑ: «Πρόσκληση εκδήλωσης ενδιαφέροντος για την υποβολή υποψηφιοτήτων πλήρωσης της θέσεως Προϊσταμένου της Διεύθυνσης Εφαρμογής Φορολογίας Κεφαλαίου & Περιουσιολογίου (Δ.Ε.Φ.Κ. & Π.), Κεντρικής Υπηρεσίας που υπάγεται στη Γενική Διεύθυνση Φορολογικής Διοίκησης (Γ.Δ.Φ.Δ.) της ΑΑΔΕ.»**

Σύμφωνα με τις διατάξεις του Κεφαλαίου Α' «Σύσταση Ανεξάρτητης Αρχής Δημοσίων Εσόδων» του ν. 4389/2016 (Α' 94) «Επείγουσες διατάξεις για την εφαρμογή της συμφωνίας δημοσιονομικών στόχων και διαρθρωτικών μεταρρυθμίσεων και άλλες διατάξεις» και ειδικότερα των άρθρων 14, 17, 26, 27, 28, 38 και 41 αυτού, όπως έχουν τροποποιηθεί και ισχύουν, καθώς και τα οριζόμενα στην ΔΔΑΔ Γ 1076146 ΕΞ 2021/03.09.2021 (Β'4444 & 5292) Απόφαση του Διοικητή της ΑΑΔΕ «Καθορισμός της διαδικασίας, των οργάνων και των κριτηρίων αξιολόγησης των υποψηφιοτήτων για την επιλογή Προϊσταμένων οργανικών μονάδων επιπέδου Γενικής Διεύθυνσης, Διεύθυνσης, Υποδιεύθυνσης και Τμήματος των υπηρεσιών της Ανεξάρτητης Αρχής Δημοσίων Εσόδων (ΑΑΔΕ), καθώς και των Υπευθύνων Αυτοτελών Γραφείων αυτής», και λόγω της εντός τριμήνου επερχόμενης λήξης θητείας της υφιστάμενης προϊσταμένης, εκδίδουμε Πρόσκληση εκδήλωσης ενδιαφέροντος για την επιλογή και τοποθέτηση Προϊσταμένου της

Διεύθυνσης Εφαρμογής Φορολογίας Κεφαλαίου & Περιουσιολογίου (Δ.Ε.Φ.Κ. & Π.), Κεντρικής Υπηρεσίας υπαγομένης στη Γενική Διεύθυνση Φορολογικής Διοίκησης (Γ.Δ.Φ.Δ.) της ΑΑΔΕ.

## **1. Περίγραμμα θέσης εργασίας Προϊσταμένου Διεύθυνσης Εφαρμογής Φορολογίας Κεφαλαίου & Περιουσιολογίου (Δ.Ε.Φ.Κ. & Π)**

Ο σκοπός της προκηρυσσόμενης θέσης ευθύνης, οι ειδικές αρμοδιότητες, η γενική περιγραφή καθηκόντων αυτής, οι ειδικές απαιτήσεις, η επιθυμητή εμπειρία, καθώς και τα απαιτούμενα τυπικά και λοιπά επιθυμητά προσόντα, προδιαγράφονται στο αντίστοιχο περίγραμμα θέσης εργασίας, που καθορίστηκε σύμφωνα με την υπ' αριθμ. ΔΔΑΔ Ε 1176068 ΕΞ 2017/24-11-2017 (Β' 4227) Απόφαση του Διοικητή της Ανεξάρτητης Αρχής Δημοσίων Εσόδων (Α.Α.Δ.Ε.), «Καθορισμός Περιγραμμάτων Θέσεων Εργασίας της Ανεξάρτητης Αρχής Δημοσίων Εσόδων (Α.Α.Δ.Ε.)», όπως αυτή επικαιροποιήθηκε με την υπ' αριθμ. πρωτ. ΔΔΑΔ Ε 1134040 ΕΞ 2020/18.11.2020 (Β' 5401) Απόφαση του Διοικητή της Ανεξάρτητης Αρχής Δημοσίων Εσόδων (Α.Α.Δ.Ε.) «Επικαιροποίηση - Καθορισμός Περιγραμμάτων Θέσεων Εργασίας Υπηρεσιών της Ανεξάρτητης Αρχής Δημοσίων Εσόδων (Α.Α.Δ.Ε.)», όπως έχει τροποποιηθεί και ισχύει και προσαρτάται στην παρούσα, αποτελώντας αναπόσπαστο μέρος αυτής (ΠΑΡΑΡΤΗΜΑ Ι).

Επιπλέον, κάθε ειδικότερο καθήκον που απορρέει από αρμοδιότητες που περιγράφονται στις οικείες διατάξεις της υπ' αριθμ. Δ.ΟΡΓ. Α 1125859 ΕΞ 2020/23.10.2020 (Β' 4738) απόφασης του Διοικητή της Ανεξάρτητης Αρχής Δημοσίων Εσόδων, με θέμα, «Οργανισμός της Ανεξάρτητης Αρχής Δημοσίων Εσόδων (Α.Α.Δ.Ε.)», όπως έχει τροποποιηθεί, συμπληρωθεί και ισχύει, αποτελεί μέρος των καθηκόντων του Προϊσταμένου της ως άνω προκηρυσσόμενης θέσης ευθύνης.

## **2. Δικαίωμα υποβολής αίτησης υποψηφιότητας**

**2.1. Δικαίωμα υποβολής αίτησης υποψηφιότητας για την ως άνω προκηρυσσόμενη θέση** θέσεις ευθύνης έχουν, σύμφωνα με τα οριζόμενα στις διατάξεις του άρθρου 75 «Κλάδοι Προϊσταμένων Διευθύνσεων και Υποδιευθύνσεων της Κεντρικής Υπηρεσίας» της υπ' αριθμ. πρωτ. Δ.ΟΡΓ.Α 1125859 ΕΞ 2020/23.10.2020 (Β' 4738) Απόφασης του Διοικητή της Ανεξάρτητης Αρχής Δημοσίων Εσόδων (ΑΑΔΕ), «Οργανισμός της Ανεξάρτητης Αρχής Δημοσίων Εσόδων (Α.Α.Δ.Ε.)» όπως έχει τροποποιηθεί και ισχύει, υπάλληλοι της Ανεξάρτητης Αρχής Δημοσίων Εσόδων (ΑΑΔΕ), κατηγορίας ΠΕ του κλάδου Εφοριακών ή υπάλληλοι κατηγορίας ΠΕ οποιουδήποτε κλάδου που πληρούν τις αντίστοιχες προϋποθέσεις διορισμού, όπως αυτές ορίζονται στην υποπερ. α` της περ. 1 της παρ. 3 του άρθρου 70 της ως άνω απόφασης.

**2.2.** Οι ανήκοντες στους κλάδους και την κατηγορία της προηγούμενης υποπαραγράφου (2.1.) υπάλληλοι, προκειμένου να συμμετάσχουν στη διαδικασία πλήρωσης των ως άνω παρατιθέμενων θέσεων ευθύνης, πρέπει επιπλέον, κατά την ημερομηνία λήξης της προθεσμίας υποβολής αιτήσεων υποψηφιοτήτων, να πληρούν τις προϋποθέσεις επιλογής του άρθρου 26, παρ. 1 και 2 περ. β΄ του ν. 4389/2016 (Α΄ 94), όπως έχει συμπληρωθεί δυνάμει των άρθρων 42 του ν. 4465/2017 (Α΄ 47) και 21 του ν. 4778/2021 (Α΄ 26) και ισχύει, ως ακολούθως:

- i. έχουν ασκήσει καθήκοντα προϊσταμένου Διεύθυνσης επί ένα (1) έτος τουλάχιστον ή
- ii. είναι κάτοχοι αναγνωρισμένου συναφούς διδακτορικού διπλώματος ή απόφοιτοι της Εθνικής Σχολής Δημόσιας Διοίκησης και Αυτοδιοίκησης (Ε.Σ.Δ.Δ.Α) ή κάτοχοι αναγνωρισμένου συναφούς μεταπτυχιακού τίτλου σπουδών και κατέχουν το βαθμό Α΄ ή
- iii. κατέχουν το βαθμό Α΄ και έχουν ασκήσει συνολικά τουλάχιστον για ένα (1) έτος καθήκοντα προϊσταμένου Τμήματος ή
- iv. κατέχουν τον βαθμό Α΄ με πλεονάζοντα χρόνο τουλάχιστον τέσσερα (4) έτη στο βαθμό αυτόν και
- v. έχουν συμμετάσχει στις διαδικασίες αξιολόγησης της παρ. 1 του άρθρου 28 του ν. 4389/2016, εκτός αν η μη συμμετοχή οφείλεται σε λόγους ανωτέρας βίας. Η εν λόγω προϋπόθεση ισχύει υπό τον όρο έκδοσης της αναφερόμενης στην παράγραφο 3 του άρθρου 47 του ν. 4778/2021 (Α΄ 26) Απόφασης του Διοικητή της Α.Α.Δ.Ε.

**2.3.** Για την εφαρμογή των αναφερόμενων διατάξεων, αλλά και τη μοριοδότηση του χρόνου άσκησης καθηκόντων ευθύνης του υποψηφίου, λαμβάνεται υπόψη αποκλειστικά η άσκηση καθηκόντων Υπηρεσιακού Γραμματέα και η εν τοις πράγμασι άσκηση καθηκόντων ευθύνης επιπέδου Γενικής Διεύθυνσης, Διεύθυνσης, Υποδιεύθυνσης ή Τμήματος, αντίστοιχα, που έχει διανυθεί σε Υπουργεία, Γενικές και Ειδικές Γραμματείες, αποκεντρωμένες διοικήσεις, Ν.Π.Δ.Δ., Ανεξάρτητες Αρχές, Ο.Τ.Α. Α΄ και Β΄ βαθμού και Ν.Π.Δ.Δ. αυτών, σε αυτοτελείς δημόσιες υπηρεσίες, καθώς και σε νομικά πρόσωπα ιδιωτικού δικαίου που ανήκουν στη Γενική Κυβέρνηση, όπως εκάστοτε οριοθετείται από την Ελληνική Στατιστική Αρχή στο Μητρώο Φορέων Γενικής Κυβέρνησης.

Στις περιπτώσεις υποψήφιων υπαλλήλων που έχουν ασκήσει καθήκοντα αναπληρωτή Προϊσταμένου οργανικής μονάδας, βάσει των διατάξεων του άρθρου 87 του Υ.Κ., όπως ισχύει, καλούνται οι υποψήφιοι όπως υποβάλουν, με την αίτηση υποψηφιοτήτάς τους, σχετικές αποφάσεις ή διαταγές που πιστοποιούν τον χρόνο άσκησης καθηκόντων αναπληρωτή Προϊσταμένου, οποιουδήποτε επιπέδου, σύμφωνα με τις ισχύουσες διατάξεις.

### 3. Κωλύματα υποψηφιότητας

**3.1.** Δεν επιτρέπεται να είναι υποψήφιος για επιλογή σε θέση Προϊσταμένου υπάλληλος στο πρόσωπο του οποίου συντρέχουν τα κωλύματα υποψηφιότητας κατά τα οριζόμενα στις διατάξεις της παραγράφου 4 του άρθρου 84 του ν.3528/2007 (Α' 26), όπως αυτό αντικαταστάθηκε και ισχύει με την παραγράφο 1 του άρθρου 45 του ν. 4674/2020 (Α' 53).

Ειδικότερα:

α) Δεν επιτρέπεται να είναι υποψήφιος για επιλογή σε θέση Προϊσταμένου οποιουδήποτε επιπέδου υπάλληλος που αποχωρεί αυτοδικαίως από την υπηρεσία εντός ενός (1) έτους από την ημερομηνία λήξης της προθεσμίας υποβολής των υποψηφιοτήτων.

β) Δεν επιτρέπεται να είναι υποψήφιος για την επιλογή σε θέση Προϊσταμένου, ούτε να τοποθετηθεί Προϊστάμενος υπάλληλος ο οποίος διανύει δοκιμαστική υπηρεσία ή τελεί σε διαθεσιμότητα ή αργία ή έχει καταδικαστεί τελεσιδίκως για τα αναφερόμενα στην παράγραφο 1 του άρθρου 8 του Υ.Κ. (ν.3528/2007) αδικήματα ή του έχει επιβληθεί τελεσιδίκως οποιαδήποτε πειθαρχική ποινή ανώτερη του προστίμου αποδοχών τεσσάρων (4) μηνών για οποιοδήποτε πειθαρχικό παράπτωμα μέχρι τη διαγραφή της ποινής κατά το άρθρο 145 του Υ.Κ.

**3.2.** Περαιτέρω, έχουν εφαρμογή οι διατάξεις των παραγράφων 1, 2 και 5 του άρθρου 27 του ν. 4389/2016 (Α' 94), όπως αντικαταστάθηκε με το άρθρο 22 του ν. 4778/2021 (Α' 26) καθώς και οι διατάξεις της παραγράφου 2 του άρθρου 1 της υπ' αριθμ. πρωτ. ΔΔΑΔ Γ 1076146 ΕΞ 2021/03.09.2021 (Β' 4444, 5292) Απόφασης του Διοικητή της ΑΑΔΕ «Καθορισμός της διαδικασίας, των οργάνων και των κριτηρίων αξιολόγησης των υποψηφιοτήτων για την επιλογή Προϊσταμένων οργανικών μονάδων επιπέδου Γενικής Διεύθυνσης, Διεύθυνσης, Υποδιεύθυνσης και Τμήματος των υπηρεσιών της Ανεξάρτητης Αρχής Δημοσίων Εσόδων (Α.Α.Δ.Ε.,) καθώς και των Υπευθύνων Αυτοτελών Γραφείων αυτής.»

### 4. Κριτήρια αξιολόγησης των υποψηφιοτήτων

Για την επιλογή Προϊσταμένων λαμβάνονται υπόψη τέσσερις (4) ομάδες κριτηρίων, δυνάμει των διατάξεων του άρθρου 85 του ν. 3528/2007 (Α' 26), όπως αντικαταστάθηκαν με τις διατάξεις της παραγράφου 2 του άρθρου 45 του ν. 4674/2020 (Α' 53), και συμπληρώθηκαν με τις διατάξεις της παρ. 4 του άρθρου 26 του ν. 4690/2020 (Α' 104), τις διατάξεις της παραγράφου 1 του άρθρου 34 του ν. 4795/2021 (Α' 62) και τις διατάξεις της παραγράφου 1 του άρθρου 4 του ν. 4915/2022 (Α' 63), καθώς και δυνάμει των υπ' αριθμ. πρωτ. ΔΙΔΑΔ/Φ.35.54/2611/9356/25.06.2020 και ΔΙΔΑΔ/Φ.69/169/οικ.1417/12.07.2021 σχετικών

ερμηνευτικών εγκυκλίων του Υπουργείου Εσωτερικών σε συνδυασμό με τις διατάξεις των παρ. 1, 3 και 4 του άρθρου 26 του ν. 4389/2016 (Α' 94), όπως ισχύουν.

Η διαδικασία αξιολόγησης των υποψηφιοτήτων διενεργείται σύμφωνα με την υπ' αριθμ. πρωτ. ΔΔΑΔ Γ 1076146 ΕΞ 2021/03.09.2021 (Β'4444 & 5292) Απόφαση του Διοικητή της ΑΑΔΕ «Καθορισμός της διαδικασίας, των οργάνων και των κριτηρίων αξιολόγησης των υποψηφιοτήτων για την επιλογή Προϊσταμένων οργανικών μονάδων επιπέδου Γενικής Διεύθυνσης, Διεύθυνσης, Υποδιεύθυνσης και Τμήματος των υπηρεσιών της Ανεξάρτητης Αρχής Δημοσίων Εσόδων (ΑΑΔΕ), καθώς και των Υπευθύνων Αυτοτελών Γραφείων αυτής Αποφάσεις του Διοικητή της Ανεξάρτητης Αρχής Δημοσίων Εσόδων (ΑΑΔΕ.)».

Ειδικά για τους κατόχους μεταπτυχιακών τίτλων σπουδών ή διδακτορικών διπλωμάτων, επειδή δυνάμει της περίπτωσης ασ' της παρ. 3 του άρθρου 85 του Υ.Κ. η συνάφεια κρίνεται με αιτιολογία από το αρμόδιο συμβούλιο επιλογής προϊσταμένων με βάση το αντικείμενο της προκηρυσσόμενης θέσης, καλούνται οι υποψήφιοι, εφόσον δεν έχουν ενημερώσει το προσωπικό τους μητρώο με όλα εκείνα τα απαραίτητα στοιχεία που δύνανται να θεμελιώσουν τη συνάφεια των μεταπτυχιακών τίτλων και διδακτορικών διπλωμάτων, ιδίως πρόγραμμα σπουδών, αναλυτική βαθμολογία, τίτλος και περιεχόμενα μεταπτυχιακής εργασίας και διδακτορικής διατριβής κ.λπ., να επισυνάψουν στην αίτηση υποψηφιοτήτάς τους όλα τα απαραίτητα συναφή δικαιολογητικά για να τεθούν υπόψη του αρμοδίου Γνωμοδοτικού Συμβουλίου.

Ο χρόνος υπηρεσίας εκτός δημοσίου τομέα μοριοδοτείται, εφόσον έχει αναγνωρισθεί σε συναφή θέση στον ιδιωτικό τομέα με απόφαση του οικείου Υπηρεσιακού Συμβουλίου, κατά τα οριζόμενα στις διατάξεις παραγράφων 2, 3 και 6 του άρθρου 98 του Υ.Κ. και του π.δ.69/2016 (Α' 127). Σε κάθε περίπτωση, η υποβολή της αίτησης και των απαραίτητων για την αναγνώριση χρόνου προϋπηρεσίας εκτός δημοσίου τομέα δικαιολογητικών πρέπει να προηγείται της καταληκτικής ημερομηνίας υποβολής της υποψηφιοτήτας, βάσει της αντίστοιχης πρόσκλησης εκδήλωσης ενδιαφέροντος και συνακόλουθα, ο χρόνος αυτός μοριοδοτείται κατά τα ανωτέρω, εφόσον έως την οριστικοποίηση του πίνακα προκρινομένων από το αρμόδιο γνωμοδοτικό συμβούλιο κριθεί η συνάφεια από το αρμόδιο υπηρεσιακό συμβούλιο. Ο υποψήφιος υποχρεούται να δηλώνει εγγράφως κατά την υποβολή του βιογραφικού του, ότι έχει υποβάλει αίτηση αναγνώρισης προϋπηρεσίας εκτός δημοσίου τομέα σύμφωνα με τις κείμενες διατάξεις, η εξέταση της οποίας εκκρεμεί.

## 5. Διαδικασία υποβολής αιτήσεων υποψηφιότητας - Ηλεκτρονική υποβολή αίτησης - Προθεσμία υποβολής υποψηφιότητας

**5.1.** Η αίτηση υποψηφιότητας, ως το συνημμένο **ΥΠΟΔΕΙΓΜΑ I**, υποβάλλεται μόνο ηλεκτρονικά στη διεύθυνση [v.glarou@aade.gr](mailto:v.glarou@aade.gr) εντός αποκλειστικής προθεσμίας δέκα (10) εργάσιμων ημερών από την καταχώριση της εν λόγω πρόσκλησης στον ιστότοπο της Α.Α.Δ.Ε.: [www.aade.gr](http://www.aade.gr). Η προθεσμία υποβολής των αιτήσεων υποψηφιότητας ξεκινά στις **09 Ιουνίου 2022** και λήγει στις **23 Ιουνίου 2022**.

**5.2.** Για την εγκυρότητα της υποψηφιότητας η αίτηση απαιτείται να φέρει την υπογραφή του υποψηφίου και να έχει προηγηθεί σάρωση αυτής (δηλαδή επεξεργασία της μέσω σαρωτή/scanner) πριν από την ηλεκτρονική υποβολή της. Η αίτηση υποψηφιότητας συνοδεύεται υποχρεωτικά από αναλυτικό βιογραφικό σημείωμα (ως συνημμένο **ΥΠΟΔΕΙΓΜΑ II**), το οποίο αποτελεί αναπόσπαστο τμήμα της αίτησης, συντάσσεται με ευθύνη του υποψηφίου και επέχει θέση υπεύθυνης δήλωσης.

Η συμπλήρωση των εντύπων είναι υποχρεωτική και πρέπει να γίνεται ηλεκτρονικά - όχι χειρόγραφα- σε μορφότυπο word (ως **ΥΠΟΔΕΙΓΜΑ I** και **ΥΠΟΔΕΙΓΜΑ II** που βρίσκονται αναρτημένα μαζί με την πρόσκληση στον ιστότοπο της Α.Α.Δ.Ε.: [www.aade.gr](http://www.aade.gr)). Ο υποψήφιος υποχρεούται να συμπληρώσει τα οικεία πεδία που αναφέρονται στα υπηρεσιακά και προσωπικά του στοιχεία, καθώς και στα τυπικά, εκπαιδευτικά και επαγγελματικά προσόντα που απαιτούνται για τις προκηρυσσόμενες θέσεις ευθύνης, καθώς και τυχόν πρόσθετες άλλες πληροφορίες που εκείνος κρίνει ότι θα συντείνουν στην ευνοϊκότερη αξιολόγηση της υποψηφιότητάς του.

Διόρθωση ή τροποποίηση ή συμπλήρωση των αιτήσεων και των βιογραφικών σημειωμάτων επιτρέπεται μόνο έως την καταληκτική ημερομηνία λήξης της προθεσμίας υποβολής των υποψηφιοτήτων που ορίζεται στην πρόσκληση εκδήλωσης ενδιαφέροντος.

**5.3.** Η αίτηση υποψηφιότητας συνοδεύεται υποχρεωτικά από Υπεύθυνη Δήλωση του ν.1599/1986 (ως συνημμένο **ΥΠΟΔΕΙΓΜΑ III**). Η Υπεύθυνη Δήλωση πρέπει να είναι συμπληρωμένη, υπογεγραμμένη, να φέρει βεβαίωση του γνησίου υπογραφής κατά τα προβλεπόμενα στο άρθρο 11 του Κώδικα Διοικητικής Διαδικασίας (ν.2690/1999, όπως έχει τροποποιηθεί και ισχύει) και να αποσταλεί ηλεκτρονικά, αφού σαρωθεί, στην ίδια διεύθυνση ηλεκτρονικού ταχυδρομείου. Διευκρινίζεται ότι η Υπεύθυνη Δήλωση που συντάσσεται μέσω της Ενιαίας Ψηφιακής Πύλης της Δημόσιας Διοίκησης έχει την ίδια ισχύ με έγγραφο που φέρει βεβαίωση γνησίου υπογραφής του άρθρου 11 του ν.2690/1999 (Α' 45). Τονίζεται, επίσης, ότι στην περίπτωση της έντυπης Υπεύθυνης Δήλωσης, ο υποψήφιος οφείλει να κυκλώσει μία εκ των ενδείξεων (γ1) ή (γ2) και να μονογράψει παραπλεύρως τη σχετική επιλογή, ενώ στην περίπτωση

της ψηφιακής Υπεύθυνης Δήλωσης πρέπει να αποτυπώνεται στο κείμενο - πέραν των σημείων (α), (β) και (δ) – είτε η επιλογή (γ1) είτε η επιλογή (γ2).

**5.4.** Η μη τήρηση των προαναφερθέντων σχετικά με τα Υποδείγματα I και II ή η μη υποβολή του Υποδείγματος III συνεπάγεται τον αποκλεισμό των υποψηφίων από τη διαδικασία επιλογής.

**5.5.** Οι προϋποθέσεις και τα προσόντα επιλογής πρέπει να συντρέχουν κατά την ημερομηνία λήξης της προθεσμίας υποβολής αιτήσεων υποψηφιότητας.

## **6. Γνωστοποίηση πρόσκλησης εκδήλωσης ενδιαφέροντος**

**6.1.** Η παρούσα πρόσκληση αναρτάται αμελλητί στην ιστοσελίδα του προγράμματος «ΔΙΑΥΓΕΙΑ».

**6.2.** Μετά την ανάρτησή της δημοσιεύεται στον ιστότοπο της Ανεξάρτητης Αρχής Δημοσίων Εσόδων (Α.Α.Δ.Ε.) [www.aade.gr](http://www.aade.gr).

**6.3.** Οι αποδέκτες της παρούσας γνωστοποιούν, με κάθε πρόσφορο τρόπο, την πρόσκληση στους υπαλλήλους των υπηρεσιών τους.

**Ο ΔΙΟΙΚΗΤΗΣ  
ΤΗΣ ΑΝΕΞΑΡΤΗΤΗΣ ΑΡΧΗΣ  
ΔΗΜΟΣΙΩΝ ΕΣΟΔΩΝ**

**ΓΕΩΡΓΙΟΣ ΠΙΤΣΙΛΗΣ**

### **Συνημμένα:**

- 1. ΥΠΟΔΕΙΓΜΑ I:** Υπόδειγμα Αίτησης Υποψηφιότητας
- 2. ΥΠΟΔΕΙΓΜΑ II:** Υπόδειγμα Βιογραφικού Σημειώματος Υποψηφίου
- 3. ΥΠΟΔΕΙΓΜΑ III:** Υπεύθυνη Δήλωση
- 4. ΠΑΡΑΡΤΗΜΑ I:** Περίγραμμα θέσης εργασίας Προϊσταμένου Διεύθυνσης Εφαρμογής Φορολογίας Κεφαλαίου & Περιουσιολογίου (Δ.Ε.Φ.Κ. & Π)

**ΥΠΟΔΕΙΓΜΑ Ι****ΑΙΤΗΣΗ ΥΠΟΨΗΦΙΟΤΗΤΑΣ**

Πρόσκληση εκδήλωσης ενδιαφέροντος: Αρ. πρωτ. ΔΔΑΔ Γ.....

Ημερομηνία λήξης της προθεσμίας υποβολής της αίτησης υποψηφιότητας: (αναγράφεται η ημερομηνία, σύμφωνα με την πρόσκληση)

**ΠΡΟΣ:** ΤΗΝ ΑΝΕΞΑΡΤΗΤΗ ΑΡΧΗ ΔΗΜΟΣΙΩΝ ΕΣΟΔΩΝ  
ΓΕΝΙΚΗ ΔΙΕΥΘΥΝΣΗ ΑΝΘΡΩΠΙΝΟΥ ΔΥΝΑΜΙΚΟΥ & ΟΡΓΑΝΩΣΗΣ  
ΔΙΕΥΘΥΝΣΗ ΔΙΑΧΕΙΡΙΣΗΣ ΑΝΘΡΩΠΙΝΟΥ ΔΥΝΑΜΙΚΟΥ  
ΤΜΗΜΑ Γ΄ ΣΤΑΔΙΟΔΡΟΜΙΑΣ ΑΝΘΡΩΠΙΝΟΥ ΔΥΝΑΜΙΚΟΥ

**ΠΡΟΣΩΠΙΚΑ ΣΤΟΙΧΕΙΑ ΥΠΟΨΗΦΙΟΥ**

1. Επώνυμο: .....
2. Όνομα: .....
3. Πατρώνυμο: .....
4. Ημερομηνία γέννησης: .....
5. Αριθμός Μητρώου: .....
6. Τηλέφωνο επικοινωνίας: .....
7. Ηλεκτρ. διεύθυνση (email): .....

**ΣΤΟΙΧΕΙΑ ΥΠΗΡΕΣΙΑΚΗΣ ΚΑΤΑΣΤΑΣΗΣ ΥΠΟΨΗΦΙΟΥ**

1. Υπηρεσία οργανικής θέσης: .....
2. Υπηρεσία με απόσπαση (εάν ισχύει): .....
3. Θέση που κατέχει ο υποψήφιος: .....
4. Κλάδος/Βαθμός/Κατηγορία .....
5. Αρμόδια Διεύθυνση Προσωπικού/Διοικητικού: Διεύθυνση Διαχείρισης Ανθρώπινου Δυναμικού της Α.Α.Δ.Ε.  
Άλλη: .....

**ΕΚΔΗΛΩΣΗ ΕΝΔΙΑΦΕΡΟΝΤΟΣ  
ΘΕΣΗ/ΘΕΣΕΙΣ ΠΡΟΤΙΜΗΣΗΣ<sup>1</sup> ΥΠΟΨΗΦΙΟΥ**

.....  
.....  
.....

Ημερομηνία  
Ο/Η Αιτών/ούσα  
(υπογραφή)

<sup>1</sup> Οι υποψήφιοι πρέπει να συμπληρώνουν/δηλώνουν με ακρίβεια τις θέσεις προτίμησής τους, όπως αυτές αναγράφονται στην πρόσκληση εκδήλωσης ενδιαφέροντος και δύνανται να δηλώνουν υποψηφιότητα για περισσότερες από μια θέσεις ευθύνης, εκτός και αν ορίζεται διαφορετικά στην πρόσκληση. Η σειρά αναγραφής των θέσεων, δεν επέχει θέση προτίμησης και δεν δεσμεύει την Υπηρεσία.



**ΥΠΟΔΕΙΓΜΑ ΙΙ****ΒΙΟΓΡΑΦΙΚΟ ΣΗΜΕΙΩΜΑ ΥΠΟΨΗΦΙΟΥ**

Πρόσκληση εκδήλωσης ενδιαφέροντος: αρ. πρωτ. ΔΔΑΔ Γ.....

Ημερομηνία λήξης της προθεσμίας υποβολής της αίτησης υποψηφιότητας: (αναγράφεται η ημερομηνία, σύμφωνα με την πρόσκληση)

**ΣΤΟΙΧΕΙΑ ΥΠΟΨΗΦΙΟΥ ΥΠΑΛΛΗΛΟΥ:**

1. Επώνυμο: \_\_\_\_\_
2. Όνομα: \_\_\_\_\_
3. Πατρώνυμο: \_\_\_\_\_
4. Αριθμός μητρώου υπαλλήλου: \_\_\_\_\_
5. Κατηγορία/ βαθμός/ κλάδος: \_\_\_\_\_
6. Συνολικός χρόνος υπηρεσίας στο Δημόσιο<sup>2</sup>: \_\_\_\_\_

**Α. ΤΥΠΙΚΑ, ΕΚΠΑΙΔΕΥΤΙΚΑ ΠΡΟΣΟΝΤΑ & ΠΡΟΣΟΝΤΑ ΕΠΑΓΓΕΛΜΑΤΙΚΗΣ ΚΑΤΑΡΤΙΣΗΣ**

|  | <i>Εκπαιδευτικό<br/>Ίδρυμα</i> | <i>Τίτλος σπουδών-Τμήμα</i> |
|--|--------------------------------|-----------------------------|
| <b>Τίτλοι Σπουδών Τριτοβάθμιας εκπαίδευσης</b>   |                                |                             |
|  |                                |                             |
|  |                                |                             |
|  |                                |                             |
| <b>Μεταπτυχιακοί Τίτλοι Σπουδών, ετήσιας τουλάχιστον διάρκειας, αποκτηθέντες μετά τη λήψη του βασικού τίτλου σπουδών</b> | <i>Εκπαιδευτικό<br/>Ίδρυμα</i> | <i>Τίτλος σπουδών-Τμήμα</i> |
|  |                                |                             |
|  |                                |                             |
|  |                                |                             |
| <b>Μεταπτυχιακός τίτλος, που ενσωματώνεται σε βασικό τίτλο σπουδών κατά το αρ.46 του ν.4485/2017 (integrated master)</b> | <i>Εκπαιδευτικό<br/>Ίδρυμα</i> | <i>Τίτλος σπουδών-Τμήμα</i> |
|  |                                |                             |
| <b>Διδακτορικά διπλώματα</b>   | <i>Εκπαιδευτικό<br/>Ίδρυμα</i> | <i>Τίτλος-ειδίκευση</i>     |
|  |                                |                             |
|  |                                |                             |

<sup>2</sup> Κατά την ημερομηνία λήξης της προθεσμίας υποβολής της αίτησης υποψηφιότητας

|   |                              |                 |           |      |
|---|------------------------------|-----------------|-----------|------|
| Επιτυχής αποφοίτηση από την Εθνική Σχολή Δημόσιας Διοίκησης & Αποκέντρωσης (Ε.Σ.Δ.Δ.Α.)   | Σειρά:                       |                 |           |      |
| <b>Πιστοποιημένη Επιμόρφωση κατά την τελευταία δεκαετία</b><br>(πρόγραμμα επιμόρφωσης, φορέας επιμόρφωσης, έτος παρακολούθησης) | 1.                           |                 |           |      |
|   | 2.                           |                 |           |      |
|   | 3.                           |                 |           |      |
|   | 4.                           |                 |           |      |
| <b>Πιστοποιημένη Γλωσσομάθεια</b> κατά τα οριζόμενα στο π.δ. 50/2001 (Παράρτημα Γλωσσομάθειας ΑΣΕΠ)                             | Γλώσσα/τίτλος πιστοποιητικού | Άριστα          | Πολύ Καλά | Καλά |
|   |                              |                 |           |      |
|   |                              |                 |           |      |
|   |                              |                 |           |      |
|   |                              |                 |           |      |
| Πιστοποιητικό διοικητικής επάρκειας, κατά την παρ. 4 του άρθρου 82 του Υ.Κ. <sup>3</sup>  | ΝΑΙ                          | Έτος απόκτησης: |           |      |
|   | ΟΧΙ                          |                 |           |      |
|   |                              |                 |           |      |

## Β. ΕΡΓΑΣΙΑΚΗ ΕΜΠΕΙΡΙΑ ΚΑΙ ΑΣΚΗΣΗ ΚΑΘΗΚΟΝΤΩΝ ΕΥΘΥΝΗΣ

| ▶ <b>ΕΡΓΑΣΙΑΚΗ ΕΜΠΕΙΡΙΑ</b>  | Χρονικό διάστημα σε μήνες |
|--|---------------------------|
| <ul style="list-style-type: none"> <li>▪ <b>Χρόνος υπηρεσίας στο Δημόσιο</b><br/>Μήνες πραγματικής δημόσιας υπηρεσίας, με ανώτατο όριο τους 396 μήνες (33 έτη), εκτός του χρόνου που έχει διανυθεί σε θέση ευθύνης</li> </ul>  |                           |
| <ul style="list-style-type: none"> <li>▪ <b>Χρόνος υπηρεσίας εκτός Δημοσίου τομέα<sup>4</sup></b><br/>Μήνες προϋπηρεσίας εκτός δημοσίου τομέα, που έχει αναγνωρισθεί σύμφωνα με τις διατάξεις του άρθρου 98 του Υ.Κ και του π.δ.69/2016, όπως ισχύει, με ανώτατο όριο τους 84 μήνες (7 έτη)</li> </ul> |                           |

<sup>3</sup> Κατοχή από υποψήφιο δευτεροβάθμιας εκπαίδευσης.

<sup>4</sup> Συμπληρώνεται εφόσον ο χρόνος έχει αναγνωρισθεί, βάσει των κείμενων διατάξεων. Άλλως, ο υποψήφιος υποχρεούται να δηλώσει ότι έχει υποβάλει αίτηση (απαιτείται η αναγραφή του αριθμού πρωτοκόλλου) αναγνώρισης προϋπηρεσίας, σύμφωνα με τις παρ. 2,3 και 6 του άρθρου 98 του Υ.Κ. και του π.δ.69/2016, της οποίας η εξέταση εκκρεμεί.

| <b>▶ ΧΡΟΝΟΣ ΑΣΚΗΣΗΣ ΚΑΘΗΚΟΝΤΩΝ ΕΥΘΥΝΗΣ</b>                                    |   |  |
|---|---|--|
| <b>ΑΣΚΗΣΗ ΚΑΘΗΚΟΝΤΩΝ ΕΥΘΥΝΗΣ</b>  | <b>ΧΡΟΝΟΣ ΑΣΚΗΣΗΣ ΚΑΘΗΚΟΝΤΩΝ ΣΕ ΜΗΝΕΣ</b> |  |
| Μήνες άσκησης καθηκόντων ευθύνης <b>Υπηρεσιακού Γραμματέα</b>                 | Κατόπιν επιλογής ή/ και τοποθέτησης       |  |
|   | Με διαδικασίες αναπλήρωσης                |  |
| Μήνες άσκησης καθηκόντων ευθύνης επιπέδου <b>Γενικής Διεύθυνσης</b>           | Κατόπιν επιλογής ή/ και τοποθέτησης       |  |
|   | Με διαδικασίες αναπλήρωσης                |  |
| Μήνες άσκησης καθηκόντων ευθύνης επιπέδου <b>Διεύθυνσης/Υποδιεύθυνσης</b>     | Κατόπιν επιλογής ή/ και τοποθέτησης       |  |
|   | Με διαδικασίες αναπλήρωσης                |  |
| Μήνες άσκησης καθηκόντων ευθύνης επιπέδου <b>Τμήματος/Αυτοτελούς Τμήματος</b> | Κατόπιν επιλογής ή/ και τοποθέτησης       |  |
|   | Με διαδικασίες αναπλήρωσης                |  |
| Μήνες άσκησης καθηκόντων ευθύνης επιπέδου <b>Αυτοτελούς Γραφείου</b>          | Κατόπιν επιλογής ή/ και τοποθέτησης       |  |
|   | Με διαδικασίες αναπλήρωσης                |  |

| <b>ΑΝΑΛΥΤΙΚΗ ΑΠΕΙΚΟΝΙΣΗ ΣΥΝΟΛΙΚΗΣ ΕΡΓΑΣΙΑΚΗΣ ΕΜΠΕΙΡΙΑΣ ΣΤΟΝ ΔΗΜΟΣΙΟ ΤΟΜΕΑ</b> |  |  |                     |                                       |
|---|--|--|---------------------|---------------------------------------|
| <b>Υπηρεσία</b>   | <b>ΥΠΗΡΕΣΙΑΚΗ ΚΑΤΑΣΤΑΣΗ (Υπάλληλος/Προϊστάμενος<sup>5</sup>)</b>                                 | <b>Απόφαση άσκησης καθηκόντων ευθύνης (απόφαση επιλογής &amp; τοποθέτησης ή ημερήσια διαταγή περί αναπλήρωσης)</b> | <b>Από .... Έως</b> | <b>Μήνες &amp; ημέρες απασχόλησης</b> |
|   |  |  |                     |                                       |
|   |  |  |                     |                                       |
|   |  |  |                     |                                       |
|   |  |  |                     |                                       |
|   |  |  |                     |                                       |
|   |  |  |                     |                                       |
|   |  |  |                     |                                       |
| →   | <b>Συνολικός χρόνος άσκησης καθηκόντων ευθύνης, κατόπιν διαδικασιών επιλογής και τοποθέτησης</b> |  |                     |                                       |
| →   | <b>Συνολικός χρόνος άσκησης καθηκόντων ευθύνης, δυνάμει των διατάξεων περί αναπλήρωσης</b>       |  |                     |                                       |
| ▪   | <b>ΣΥΝΟΛΙΚΟΣ ΧΡΟΝΟΣ ΑΣΚΗΣΗΣ ΚΑΘΗΚΟΝΤΩΝ ΣΕ ΘΕΣΕΙΣ ΕΥΘΥΝΗΣ</b>                                     |  |                     |                                       |

<sup>5</sup> Προϊστάμενος/Αναπληρωτής Προϊστάμενος Γενικής Διεύθυνσης, Διεύθυνσης-Υποδιεύθυνσης, Τμήματος, Υπευθύνου Αυτοτελούς Γραφείου

| ΑΝΑΛΥΤΙΚΗ ΑΠΕΙΚΟΝΙΣΗ  |                                |             |                            |             |
|---|--------------------------------|-------------|----------------------------|-------------|
| ΣΥΝΟΛΙΚΗΣ ΕΡΓΑΣΙΑΚΗΣ ΕΜΠΕΙΡΙΑΣ ΣΤΟΝ ΙΔΙΩΤΙΚΟ ΤΟΜΕΑ <sup>6</sup> |                                |             |                            |             |
| Φορέας απασχόλησης  | Θέση: Υπάλληλος/ Προϊστάμενος) | Από ... έως | Μήνες & ημέρες απασχόλησης | Αντικείμενο |
|   |                                |             |                            |             |
|   |                                |             |                            |             |
|   |                                |             |                            |             |
|   |                                |             |                            |             |
|   |                                |             |                            |             |
|   |                                |             |                            |             |
|   |                                |             |                            |             |
|   |                                |             |                            |             |

| Γ. ΑΞΙΟΛΟΓΗΣΗ <sup>7</sup> |                              |            |
|----------------------------|------------------------------|------------|
| Α/Α                        | ΕΚΘΕΣΕΙΣ ΑΞΙΟΛΟΓΗΣΗΣ         | ΒΑΘΜΟΛΟΓΙΑ |
| 1.                         | Έκθεση Αξιολόγησης έτους.... |            |
| 2.                         | Έκθεση Αξιολόγησης έτους.... |            |
| 3.                         | Έκθεση Αξιολόγησης έτους.... |            |

| ΠΡΟΣΘΕΤΑ ΠΡΟΣΩΝΤΑ ΚΑΙ ΕΙΔΙΚΕΣ ΔΡΑΣΤΗΡΙΟΤΗΤΕΣ ΤΟΥ ΥΠΟΨΗΦΙΟΥ <sup>8</sup> |
|---|
|   |
|   |
|   |
|   |
|   |
|   |
|   |
|   |

<sup>6</sup> Μήνες προϋπηρεσίας εκτός δημοσίου τομέα, που έχει αναγνωρισθεί σύμφωνα με τις διατάξεις του άρθρου 98 του Υ.Κ., όπως ισχύει, με ανώτατο όριο τους 84 μήνες (7 έτη)

<sup>7</sup> Μεταβατικά, ήτοι έως την ολοκλήρωση της διαδικασίας επιλογής Προϊσταμένων όλων των επιπέδων οργανικών μονάδων, για την αξιολόγηση ως μοριοδοτούμενο κριτήριο, τυγχάνουν εφαρμογής οι διατάξεις της παραγράφου 7 του άρθρου 38 του ν.4389/2016, σύμφωνα με τις οποίες όλοι οι υποψήφιοι για την επιλογή προϊσταμένων λαμβάνουν τον ανώτατο αριθμό μορίων, ήτοι 1.000 μόρια.

<sup>8</sup> Ο υποψήφιος δύναται να καταγράψει όσα πρόσθετα προσόντα δεν περιλαμβάνονται στα τυποποιημένα πεδία της φόρμας, τα οποία συνιστούν στοιχεία του βιογραφικού σημειώματός του και κρίνει ότι θα συντείνουν στην ευνοϊκότερη αξιολόγηση της υποψηφιότητάς του. **Τα επιπρόσθετα προσόντα δεν μοριοδοτούνται.**

## ΥΠΟΔΕΙΓΜΑ ΙΙΙ



## ΥΠΕΥΘΥΝΗ ΔΗΛΩΣΗ

(άρθρο 8 Ν.1599/1986)

Η ακρίβεια των στοιχείων που υποβάλλονται με αυτή τη δήλωση μπορεί να ελεγχθεί με βάση το αρχείο άλλων υπηρεσιών

(άρθρο 8 παρ. 4 Ν. 1599/1986)

|                             |   |  |       |                                    |  |       |     |
|-----------------------------|---|--|-------|------------------------------------|--|-------|-----|
| ΠΡΟΣ(1):                    | <b>ΔΙΕΥΘΥΝΣΗ ΔΙΑΧΕΙΡΙΣΗΣ ΑΝΘΡΩΠΙΝΟΥ ΔΥΝΑΜΙΚΟΥ ΤΗΣ ΑΝΕΞΑΡΤΗΤΗΣ ΑΡΧΗΣ ΔΗΜΟΣΙΩΝ ΕΣΟΔΩΝ</b> |  |       |                                    |  |       |     |
| Ο – Η Όνομα:                |   |  |       | Επώνυμο:                           |  |       |     |
| Όνομα και Επώνυμο Πατέρα:   |   |  |       |                                    |  |       |     |
| Όνομα και Επώνυμο Μητέρας:  |   |  |       |                                    |  |       |     |
| Ημερομηνία γέννησης(2):     |   |  |       |                                    |  |       |     |
| Τόπος Γέννησης:             |   |  |       |                                    |  |       |     |
| Αριθμός Δελτίου Ταυτότητας: |   |  |       | Τηλ:                               |  |       |     |
| Τόπος Κατοικίας:            |   |  | Οδός: |                                    |  | Αριθ: | ΤΚ: |
| Αρ. Τηλεομοιότυπου (Fax):   |   |  |       | Δ/ση Ηλεκτρ. Ταχυδρομείου (Email): |  |       |     |

Με ατομική μου ευθύνη και γνωρίζοντας τις κυρώσεις (3), που προβλέπονται από τις διατάξεις της παρ. 6 του άρθρου 22 του Ν. 1599/1986, δηλώνω ότι, τόσο ο/η ίδιος/α, όσο και ο/η σύζυγος και τα προστατευόμενα μέλη μου:

α) **έχουμε** υποβάλει τις δηλώσεις φορολογίας, που ορίζονται στις εκάστοτε ισχύουσες διατάξεις, καθώς και έχουμε δηλώσει το σύνολο των εισοδημάτων μας και των περιουσιακών μας στοιχείων, όπως προσδιορίζονται από τις διατάξεις αυτές,

β) **είμαστε** ενήμεροι για τυχόν οφειλές μας προς το δημόσιο,

γ1) **δεν είμαστε δικαιούχοι** ή τελικοί πραγματικοί δικαιούχοι τραπεζικού λογαριασμού ή άλλου περιουσιακού στοιχείου το οποίο ανήκει σε εταιρεία εγκατεστημένη σε κράτος μη συνεργάσιμο στον φορολογικό τομέα ή κράτος με προνομιακό φορολογικό καθεστώς, κατά την έννοια του άρθρου 65 του Ν. 4172/2013, ή (4)

γ2) **είμαστε** δικαιούχοι ή τελικοί πραγματικοί δικαιούχοι τραπεζικού λογαριασμού ή άλλου περιουσιακού στοιχείου το οποίο ανήκει σε εταιρεία εγκατεστημένη σε κράτος μη συνεργάσιμο στον φορολογικό τομέα ή κράτος με προνομιακό φορολογικό καθεστώς, κατά την έννοια του άρθρου 65 του Ν. 4172/2013, και πρόκειται για εισοδήματα ή περιουσιακά στοιχεία, κατά περίπτωση, τα οποία έχουν φορολογηθεί ή νόμιμα απαλλαγεί στην Ελλάδα και

δ) έχω υποβάλει στην Υπηρεσία την προβλεπόμενη Δήλωση Περιουσιακής Κατάστασης, κατ' εφαρμογή των διατάξεων του άρθρου 28 του Ν. 3528/2007, όπως ισχύει. (5)

Ημερομηνία: ...../...../20.....

Ο – Η Δηλ.

(Υπογραφή)

(1) Αναγράφεται από τον ενδιαφερόμενο πολίτη ή Αρχή ή η Υπηρεσία του δημόσιου τομέα, που απευθύνεται η αίτηση.

(2) Αναγράφεται ολογράφως.

(3) «Όποιος εν γνώσει του δηλώνει ψευδή γεγονότα ή αρνείται ή αποκρύπτει τα αληθινά με έγγραφη υπεύθυνη δήλωση του άρθρου 8 τιμωρείται με φυλάκιση τουλάχιστον τριών μηνών. Εάν ο υπαίτιος αυτών των πράξεων σκόπευε να προσπορίσει στον εαυτόν του ή σε άλλον περιουσιακό όφελος βλάπτοντας τρίτον ή σκόπευε να βλάψει άλλον, τιμωρείται με κάθειρξη μέχρι 10 ετών.

(4) Ο /Η δηλών/ούσα ανάλογα με την κατηγορία στην οποία υπάγεται συμπληρώνει (κυκλώνει) κατά περίπτωση τη σχετική ένδειξη (γ1) ή (γ2) στην υπεύθυνη δήλωσή του και την μονογράφει παραπλευρώς.

(5) Σε περίπτωση ανεπάρκειας χώρου η δήλωση συνεχίζεται στην πίσω όψη της και υπογράφεται από τον δηλούντα ή την δηλούσα.

**ΠΑΡΑΡΤΗΜΑ Ι**  
**ΠΕΡΙΓΡΑΜΜΑ ΘΕΣΗΣ ΕΡΓΑΣΙΑΣ**

**Τίτλος της θέσης εργασίας: Προϊστάμενος της Διεύθυνσης Εφαρμογής Φορολογίας Κεφαλαίου και Περιουσιολογίου**

**Διεύθυνση: Διεύθυνση Εφαρμογής Φορολογίας Κεφαλαίου και Περιουσιολογίου.**  
**Άμεσα Προϊστάμενος: Γενικός Διευθυντής Φορολογικής Διοίκησης.**

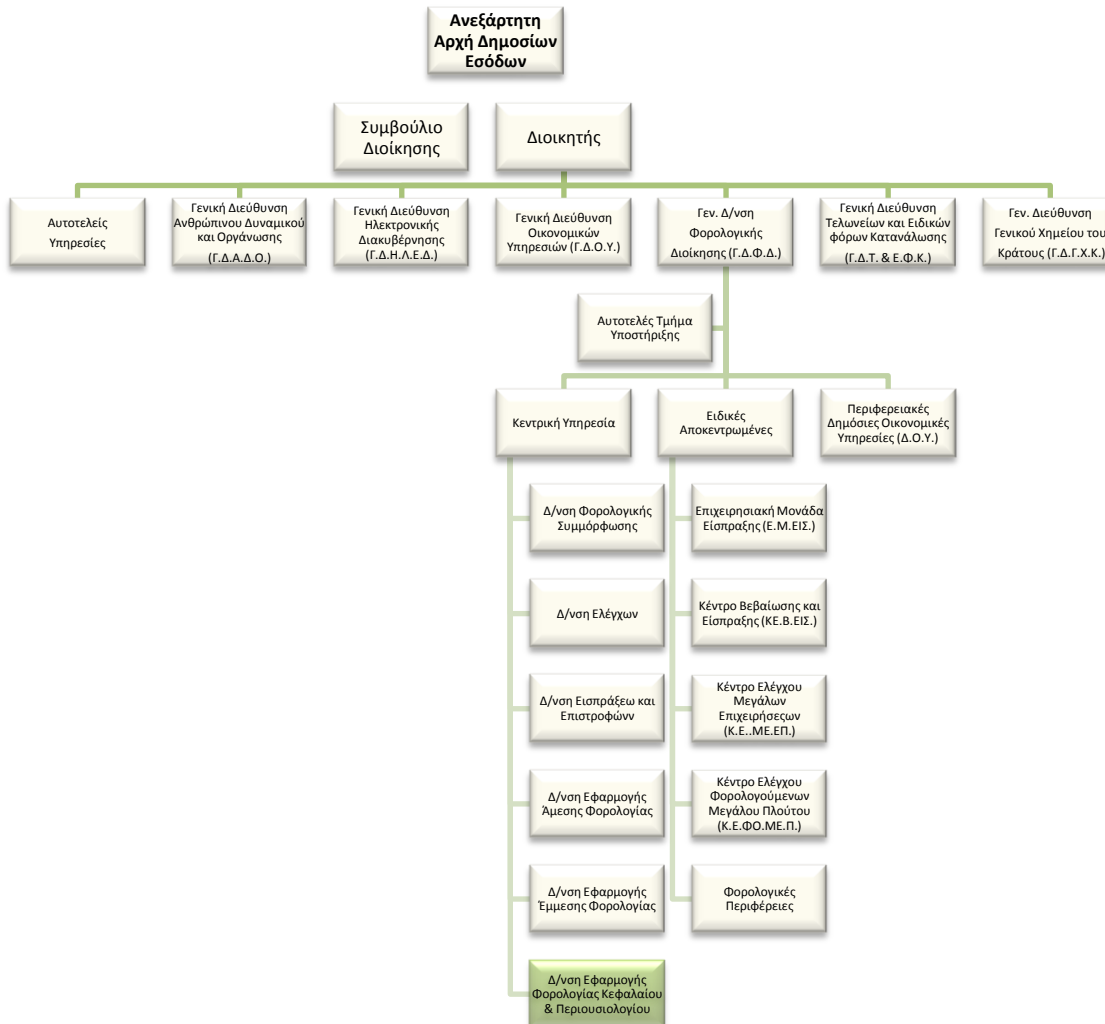

**Άμεσα υφιστάμενοι:**

Ο Προϊστάμενος της Διεύθυνσης Εφαρμογής Φορολογίας Κεφαλαίου και Περιουσιολογίου είναι άμεσος προϊστάμενος δύο (2) Προϊσταμένων Τμημάτων και δύο (2) θέσεων εργασίας, γραμματειακής υποστήριξης και επιμελητή, οι οποίοι οργανικά υπάγονται στο Α' τμήμα, αλλά εξυπηρετούν τις ανάγκες όλης της Διεύθυνσης, ως κατωτέρω:

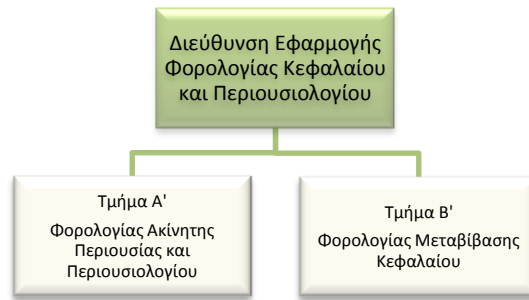

### Σκοπός της θέσης εργασίας:

Ο ρόλος του Προϊσταμένου της Διεύθυνσης Εφαρμογής Φορολογίας Κεφαλαίου είναι να διασφαλίζει: την οργάνωση, τον επιχειρησιακό σχεδιασμό και συντονισμό για την ορθή, ομοιόμορφη και αποτελεσματική εφαρμογή της Νομοθεσίας Φορολογίας Κεφαλαίου και Περιουσιολογίου.

### Ειδικές αρμοδιότητες

- Έχει την ευθύνη της ορθής και ενιαίας εφαρμογής της νομοθεσίας που αφορά τις φορολογίες Κεφαλαίου και του Περιουσιολογίου και της υποβολής προτάσεων για την αναμόρφωση της φορολογικής νομοθεσίας και της ενσωμάτωσης της Κοινοτικής νομοθεσίας στο εσωτερικό δίκαιο.
- Συμβάλλει στην αποτελεσματική διοίκηση και στη βελτίωση της επιχειρησιακής απόδοσης της Γενικής Διεύθυνσης Φορολογικής Διοίκησης, σύμφωνα με τις κατευθύνσεις του Προϊσταμένου της Γενικής Διεύθυνσης.
- Διοικεί τη Διεύθυνση κατά τρόπο ώστε να διασφαλίζει την εύρυθμη λειτουργία της μέσω της αξιοποίησης και της ανάπτυξης του ανθρώπινου δυναμικού της.
- Συμβάλλει στο πρόγραμμα μεταρρύθμισης της Α.Α.Δ.Ε. και προωθεί την επιτυχή υλοποίησή του.

### Καθήκοντα συγκεκριμένης θέσης Διευθυντή

- Αποφασίζει για κανονιστικές πράξεις, αποφάσεις και ερμηνευτικές εγκυκλίους που πρέπει να εκδοθούν μετά την ψήφιση των Νόμων και αναθέτει το έργο στα τμήματα.
- Διατυπώνει απόψεις επί Νομοσχεδίων άλλων Υπουργείων σε θέματα φορολογίας Κεφαλαίου.
- Εισηγείται στην ανώτατη διοίκηση και προτείνει βελτιώσεις της Φορολογικής Νομοθεσίας που αφορά στις φορολογίες Κεφαλαίου.
- Εποπτεύει την ορθή και ενιαία εφαρμογή της Εθνικής και Κοινοτικής σχετικής νομοθεσίας.
- Εκπροσωπεί τη Διεύθυνση συμμετέχοντας σε υπηρεσιακές συσκέψεις εντός και εκτός Α.Α.Δ.Ε. και σε επιτροπές άλλων υπηρεσιών ή φορέων του Δημοσίου.
- Διαχειρίζεται, συντονίζει και μεριμνά για την αποτελεσματική τοποθέτηση, την αξιολόγηση και την ανάπτυξη του ανθρώπινου δυναμικού της Διεύθυνσης, σε συνεργασία με τους προϊστάμενους των τμημάτων, με σκοπό την αποδοτικότερη αξιοποίηση του προσωπικού και τη βέλτιστη λειτουργία της Διεύθυνσης.
- Καθορίζει και επιβλέπει τη διαδικασία παρακολούθησης, υλοποίησης και αξιολόγησης των στόχων της Διεύθυνσης και διασφαλίζει την έγκαιρη επίτευξή τους, μέσω της ενεργούς εποπτείας των υφισταμένων, την παροχή κατευθύνσεων και την ανάληψη πρωτοβουλιών για την επίλυση θεμάτων.

- Επικοινωνεί: α) με φορολογούμενους, φορείς, οργανώσεις και υπηρεσίες είτε προσωπικά είτε παραλαμβάνοντας γραπτά αιτήματά τους, σε εξαιρετικές περιπτώσεις που ανακύπτουν ζητήματα αυξημένης δυσκολίας, μεριμνώντας για την επίλυσή τους, β) με τους Προϊσταμένους των Δ.Ο.Υ. και άλλων Διευθύνσεων της Α.Α.Δ.Ε. γ) με τις Φορολογικές Περιφέρειες και δ) με άλλα Υπουργεία και φορείς εντός και εκτός του δημοσίου τομέα με σκοπό τη διασταύρωση στοιχείων και την ανταλλαγή πληροφοριών και απόψεων, ε) με εκπροσώπους Ευρωπαϊκών και Διεθνών Φορέων και Οργανισμών.

#### **Χρήση πόρων/Εργαλεία**

- Ο.Π.Σ. Περιουσιολόγιο ακινήτων, Περιουσιολόγιο και λοιπές ηλεκτρονικές εφαρμογές των φορολογιών κεφαλαίου.

#### **Ειδικές συνθήκες εργασίας**

Συνθήκες εργασίας σε περιβάλλον συναισθηματικού φόρτου και πιεστικών χρονικών προθεσμιών, τηλεφωνική ή και άμεση συναλλαγή με περιφερειακές υπηρεσίες / εξωτερικούς φορείς κ.ά. σε περιπτώσεις αυξημένης δυσκολίας.

#### **Απαιτούμενα τυπικά προσόντα**

Τυπικές προϋποθέσεις, κλάδος και κατηγορία όπως ορίζονται στο άρθρο 26 του ν. 4389/16 και τον Οργανισμό της Α.Α.Δ.Ε.

#### **Επιθυμητή Εμπειρία**

- Θητεία (1) έτους σε θέση Προϊσταμένου Διεύθυνσης αντίστοιχης οργανικής μονάδας ή
- Θητεία (2) ετών σε θέση Πρ/νου Υπ/σης αντίστοιχης οργανικής μονάδας, ή
- Θητεία (3) ετών σε θέση ευθύνης Προϊσταμένου Τμήματος αντίστοιχης οργανικής μονάδας

#### **Λοιπά επιθυμητά προσόντα**

- Πτυχίο Α.Ε.Ι.-Α.Τ.Ε.Ι. συναφές με τα αντικείμενα της Θέσης, κατά προτίμηση Νομικής, Οικονομικών ή Διοικητικών σχολών της ημεδαπής ή της αλλοδαπής ή πτυχίο ή δίπλωμα τμημάτων Α.Ε.Ι.-Α.Τ.Ε.Ι. της ημεδαπής ή αλλοδαπής οποιασδήποτε κατεύθυνσης με αναγνωρισμένο μεταπτυχιακό ή διδακτορικό τίτλο σπουδών νομικής, οικονομικής ή διοικητικής κατεύθυνσης.
- Ενδελεχή γνώση και κατανόηση των αντικειμένων και της σχετικής νομοθεσίας για τα αντικείμενα της Θέσης.
- Μεταπτυχιακός τίτλος σπουδών σε συναφές προς τη Διεύθυνση αντικείμενο.
- Αποφοίτηση από την Εθνική Σχολή Δημόσιας Διοίκησης.
- Καλή γνώση της αγγλικής γλώσσας (όπως αυτή ορίζεται από το Α.Σ.Ε.Π.).
- Γνώση χειρισμού ηλεκτρονικών υπολογιστών στα αντικείμενα: α) επεξεργασίας κειμένων, β) υπολογιστικών φύλλων και γ) υπηρεσιών διαδικτύου.
- Διοικητικές, επικοινωνιακές και ηγετικές ικανότητες.
- Δεξιότητες επίλυσης προβλημάτων, λήψης αποφάσεων, παρακίνησης και διαχείρισης απόδοσης.



## Προφίλ Ικανοτήτων

| <b>ΘΕΣΗ ΕΡΓΑΣΙΑΣ: Προϊστάμενος Διεύθυνσης Εφαρμογής Φορολογίας Κεφαλαίου και Περιουσιολογίου</b>        |                               |           |           |           |
|---|-------------------------------|-----------|-----------|-----------|
| Ικανότητες  | Απαιτούμενο επίπεδο επάρκειας |           |           |           |
|   | Επίπεδο 1                     | Επίπεδο 2 | Επίπεδο 3 | Επίπεδο 4 |
| <b>Επαγγελματικές ικανότητες</b>  |                               |           |           |           |
| 1. Ομαδική Εργασία και Συνεργασία   |                               |           |           |           |
| 2. Γραπτή και Προφορική Επικοινωνία   |                               |           |           |           |
| 3. Λήψη Αποφάσεων   |                               |           |           |           |
| 4. Επίλυση Προβλημάτων  |                               |           |           |           |
| 5. Προσανατολισμός στα Αποτελέσματα   |                               |           |           |           |
| 6. Προσανατολισμός στον αποδέκτη υπηρεσιών (πολίτη, συνάδελφο)  |                               |           |           |           |
| 7. Προσαρμοστικότητα  |                               |           |           |           |
| 8. Διαχείριση Τεχνολογίας   |                               |           |           |           |
| <b>Επιχειρησιακές Ικανότητες</b>  |                               |           |           |           |
| 1. Επιχειρησιακή νομοθεσία - διαδικασίες Α.Α.Δ.Ε.   |                               |           |           |           |
| 2. Φορολογική νομοθεσία   |                               |           |           |           |
| 3. Διοικητικές διαδικασίες  |                               |           |           |           |
| 4. Σχεδιασμός και υλοποίηση επιχειρησιακών σχεδίων  |                               |           |           |           |
| 5. Αξιολόγηση/ πρόταση τροποποίησης θεσμικού πλαισίου (επεξεργασία κανονιστικών πράξεων, εγκυκλίων κλπ) |                               |           |           |           |
| <b>Ικανότητες Διοίκησης</b>   |                               |           |           |           |
| 1. Ηγεσία   |                               |           |           |           |
| 2. Διαχείριση ανθρώπινου δυναμικού  |                               |           |           |           |

**ΠΙΝΑΚΑΣ ΔΙΑΝΟΜΗΣ****ΑΠΟΔΕΚΤΕΣ ΓΙΑ ΕΝΕΡΓΕΙΑ**

1. Δ/νσεις, Τμήματα/Αυτοτελή Τμήματα και Αυτοτελή Γραφεία των Υπηρεσιών που υπάγονται απευθείας στον Διοικητή της Αρχής (Α.Α.Δ.Ε)
2. Δ/νσεις, Τμήματα/Αυτοτελή Τμήματα και Αυτοτελή Γραφεία της Κεντρικής Υπηρεσίας των Γενικών Διευθύνσεων της Α.Α.Δ.Ε.
3. Ειδικές Αποκεντρωμένες Υπηρεσίες των Γενικών Διευθύνσεων της Α.Α.Δ.Ε.
4. Περιφερειακές Υπηρεσίες της Α.Α.Δ.Ε.:
  - α) Δημόσιες Οικονομικές Υπηρεσίες (Δ.Ο.Υ.)
  - β) Τελωνειακές Υπηρεσίες
  - γ) Χημικές Υπηρεσίες

**ΠΡΟΣ ΚΟΙΝΟΠΟΙΗΣΗ**

1. Ειδικό Νομικό Γραφείο Δημοσίων Εσόδων- Γραφείο κ. Προέδρου

**ΕΣΩΤΕΡΙΚΗ ΔΙΑΝΟΜΗ**

1. Γραφείο κ. Διοικητή της Ανεξάρτητης Αρχής Δημοσίων Εσόδων
2. Γραφεία κ.κ. Προϊσταμένων των Γενικών Διευθύνσεων της Ανεξάρτητης Αρχής Δημοσίων Εσόδων
3. Διεύθυνση Στρατηγικής Τεχνολογιών Πληροφορικής (ΔΙ.Σ.ΤΕ.ΠΛ.) της Γ.Δ.ΗΛΕ.Δ. με την παράκληση να αναρτηθεί στον ιστότοπο [www.aade.gr](http://www.aade.gr)
4. Διεύθυνση Διαχείρισης Ανθρώπινου Δυναμικού/Τμήματα: Α΄ , Β΄ , Γ΄ , Δ΄ & Ε΄