



ΕΛΛΗΝΙΚΗ ΔΗΜΟΚΡΑΤΙΑ

**ΑΑΔΕ**Ανεξάρτητη Αρχή  
Δημοσίων Εσόδων

**ΓΕΝΙΚΗ ΔΙΕΥΘΥΝΣΗ ΑΝΘΡΩΠΙΝΟΥ ΔΥΝΑΜΙΚΟΥ  
ΚΑΙ ΟΡΓΑΝΩΣΗΣ  
ΔΙΕΥΘΥΝΣΗ ΔΙΑΧΕΙΡΙΣΗΣ ΑΝΘΡΩΠΙΝΟΥ  
ΔΥΝΑΜΙΚΟΥ  
ΤΜΗΜΑ Γ΄ ΣΤΑΔΙΟΔΡΟΜΙΑΣ ΑΝΘΡΩΠΙΝΟΥ  
ΔΥΝΑΜΙΚΟΥ**

Ταχ. Δ/νση : Κ. Σερβίας 10  
 Ταχ. Κώδικας : 101 84 Αθήνα  
 Πληροφορίες : Β. Αναστοπούλου  
 Ο. Ράπτη  
 Τηλέφωνο : 210 33.75.193, -679  
 FAX : 210 33.75.990  
 E-Mail : [v.anastopoulou@aaade.gr](mailto:v.anastopoulou@aaade.gr)  
 Url : [www.aaade.gr](http://www.aaade.gr)

ΑΔΑ:

Αθήνα, 21 Ιουλίου 2020

Αριθ. Πρωτ.: **ΔΔΑΔ Γ 1086861 ΕΞ 2020****ΠΡΟΣ:** Ως Πίνακας Διανομής

**ΘΕΜΑ:** «Πρόσκληση εκδήλωσης ενδιαφέροντος για την υποβολή υποψηφιοτήτων πλήρωσης θέσεων Προϊσταμένων οργανικών μονάδων επιπέδου Διεύθυνσης/Υποδιεύθυνσης Ειδικών Αποκεντρωμένων Υπηρεσιών υπαγόμενων στη Γενική Διεύθυνση Φορολογικής Διοίκησης (Γ.Δ.Φ.Δ.) της Ανεξάρτητης Αρχής Δημοσίων Εσόδων (Α.Α.Δ.Ε.)» .

Σύμφωνα με τις διατάξεις του Κεφαλαίου Α΄ «Σύσταση Ανεξάρτητης Αρχής Δημοσίων Εσόδων» του ν. 4389/2016 (Α΄94) «Επείγουσες διατάξεις για την εφαρμογή της συμφωνίας δημοσιονομικών στόχων και διαρθρωτικών μεταρρυθμίσεων και άλλες διατάξεις» και ειδικότερα των άρθρων 14, 17, 26, 27, 38 και 41 αυτού, όπως έχουν τροποποιηθεί και ισχύουν, καθώς και τα οριζόμενα στην ΔΔΑΔ Γ 1130900 ΕΞ 2016/08.09.2016 (Β΄ 2922) Απόφαση του Γενικού Γραμματέα Δημοσίων Εσόδων του Υπουργείου Οικονομικών «Καθορισμός της διαδικασίας, των οργάνων και των κριτηρίων αξιολόγησης των υποψηφιοτήτων για την επιλογή Προϊσταμένων οργανικών μονάδων επιπέδου Γενικής Διεύθυνσης, Διεύθυνσης και Τμήματος των υπηρεσιών της Γενικής Γραμματείας Δημοσίων Εσόδων του Υπουργείου Οικονομικών, καθώς και των Υπευθύνων Αυτοτελών Γραφείων αυτής», όπως έχει τροποποιηθεί, συμπληρωθεί και ισχύει, εκδίδουμε Πρόσκληση εκδήλωσης ενδιαφέροντος για την επιλογή και τοποθέτηση Προϊσταμένων οργανικών μονάδων επιπέδου Διεύθυνσης/Υποδιεύθυνσης Ειδικών Αποκεντρωμένων Υπηρεσιών υπαγόμενων στη Γενική Διεύθυνση Φορολογικής Διοίκησης (Γ.Δ.Φ.Δ.) της Ανεξάρτητης Αρχής Δημοσίων Εσόδων (Α.Α.Δ.Ε.), ως ακολούθως:

ΓΕΝΙΚΗ ΔΙΕΥΘΥΝΣΗ ΦΟΡΟΛΟΓΙΚΗΣ ΔΙΟΙΚΗΣΗΣ ΤΗΣ Α.Α.Δ.Ε. ΕΙΔΙΚΕΣ ΑΠΟΚΕΝΤΡΩΜΕΝΕΣ ΥΠΗΡΕΣΙΕΣ		
Α/Α	ΠΡΟΚΗΡΥΣΣΟΜΕΝΕΣ ΘΕΣΕΙΣ – ΟΡΓΑΝΙΚΕΣ ΜΟΝΑΔΕΣ	ΘΕΣΗ ΕΥΘΥΝΗΣ - ΕΠΙΠΕΔΟΥ
1.	ΚΕΝΤΡΟ ΕΛΕΓΧΟΥ ΜΕΓΑΛΩΝ ΕΠΙΧΕΙΡΗΣΕΩΝ (Κ.Ε.ΜΕ.ΕΠ.)	ΔΙΕΥΘΥΝΣΗΣ
2.	ΥΠΟΔΙΕΥΘΥΝΣΗ ΕΛΕΓΧΩΝ Α΄ ΤΟΥ ΚΕΝΤΡΟΥ ΕΛΕΓΧΟΥ ΜΕΓΑΛΩΝ ΕΠΙΧΕΙΡΗΣΕΩΝ (Κ.Ε.ΜΕ.ΕΠ.)	ΥΠΟΔΙΕΥΘΥΝΣΗΣ
3.	ΥΠΟΔΙΕΥΘΥΝΣΗ ΕΛΕΓΧΩΝ Β΄ ΤΟΥ ΚΕΝΤΡΟΥ ΕΛΕΓΧΟΥ ΜΕΓΑΛΩΝ ΕΠΙΧΕΙΡΗΣΕΩΝ (Κ.Ε.ΜΕ.ΕΠ.)	ΥΠΟΔΙΕΥΘΥΝΣΗΣ
4.	ΚΕΝΤΡΟ ΕΛΕΓΧΟΥ ΦΟΡΟΛΟΓΟΥΜΕΝΩΝ ΜΕΓΑΛΟΥ ΠΛΟΥΤΟΥ (Κ.Ε.ΦΟ.ΜΕ.Π.)	ΔΙΕΥΘΥΝΣΗΣ
5.	ΥΠΟΔΙΕΥΘΥΝΣΗ ΕΛΕΓΧΩΝ Α΄ ΤΟΥ ΚΕΝΤΡΟΥ ΕΛΕΓΧΟΥ ΦΟΡΟΛΟΓΟΥΜΕΝΩΝ ΜΕΓΑΛΟΥ ΠΛΟΥΤΟΥ (Κ.Ε.ΦΟ.ΜΕ.Π.)	ΥΠΟΔΙΕΥΘΥΝΣΗΣ
6.	ΥΠΟΔΙΕΥΘΥΝΣΗ ΕΛΕΓΧΩΝ Β΄ ΤΟΥ ΚΕΝΤΡΟΥ ΕΛΕΓΧΟΥ ΦΟΡΟΛΟΓΟΥΜΕΝΩΝ ΜΕΓΑΛΟΥ ΠΛΟΥΤΟΥ (Κ.Ε.ΦΟ.ΜΕ.Π.)	ΥΠΟΔΙΕΥΘΥΝΣΗΣ
7.	ΥΠΟΔΙΕΥΘΥΝΣΗ Γ΄ - ΕΛΕΓΧΩΝ ΚΑΙ ΚΕΦΑΛΑΙΟΥ ΤΟΥ ΚΕΝΤΡΟΥ ΕΛΕΓΧΟΥ ΦΟΡΟΛΟΓΟΥΜΕΝΩΝ ΜΕΓΑΛΟΥ ΠΛΟΥΤΟΥ (Κ.Ε.ΦΟ.ΜΕ.Π.) – με έδρα την Περιφερειακή Ενότητα Θεσσαλονίκης	ΥΠΟΔΙΕΥΘΥΝΣΗΣ

**1. Περιγράμματα θέσεων εργασίας Προϊσταμένων Διεύθυνσης/Υποδιεύθυνσης Ειδικών Αποκεντρωμένων Υπηρεσιών υπαγόμενων στη Γενική Διεύθυνση Φορολογικής Διοίκησης (Γ.Δ.Φ.Δ.) της Ανεξάρτητης Αρχής Δημοσίων Εσόδων (Α.Α.Δ.Ε.)**

Ο σκοπός των προκηρυσσόμενων θέσεων ευθύνης, οι ειδικές αρμοδιότητες, η γενική περιγραφή καθηκόντων αυτών, οι ειδικές απαιτήσεις, η επιθυμητή εμπειρία, καθώς και τα απαιτούμενα τυπικά και λοιπά επιθυμητά προσόντα προδιαγράφονται στα αντίστοιχα περιγράμματα θέσεων εργασίας, που καθορίστηκαν σύμφωνα με την υπ' αριθμ. ΔΔΑΔ Ε 1176068 ΕΞ 2017/24-11-2017 (Β' 4227) απόφαση του Διοικητή της Ανεξάρτητης Αρχής Δημοσίων Εσόδων (Α.Α.Δ.Ε.), «Καθορισμός Περιγραμμάτων Θέσεων Εργασίας της Ανεξάρτητης Αρχής Δημοσίων Εσόδων (Α.Α.Δ.Ε.)», όπως αυτά ισχύουν σήμερα και προσαρτώνται στην παρούσα, αποτελώντας αναπόσπαστο μέρος αυτής (ΠΑΡΑΡΤΗΜΑΤΑ I, II, III, IV).

Επιπλέον, κάθε ειδικότερο καθήκον που απορρέει από αρμοδιότητες που περιγράφονται στις οικείες διατάξεις της υπ' αριθμ. Δ.ΟΡΓ. Α 1036960 ΕΞ 2017/10.03.2017 (Β' 968 & 1238) Απόφασης του Διοικητή της Ανεξάρτητης Αρχής Δημοσίων Εσόδων (Α.Α.Δ.Ε.), «Οργανισμός της Ανεξάρτητης Αρχής Δημοσίων Εσόδων (Α.Α.Δ.Ε.)», όπως έχει τροποποιηθεί, συμπληρωθεί και ισχύει, αποτελεί μέρος των καθηκόντων των Προϊσταμένων των προκηρυσσόμενων θέσεων ευθύνης.

**2. Δικαίωμα υποβολής αίτησης υποψηφιότητας**

**2.1.** Δικαίωμα υποβολής αίτησης υποψηφιότητας για τις ως άνω προκηρυσσόμενες θέσεις ευθύνης έχουν, σύμφωνα με τα οριζόμενα στις διατάξεις του άρθρου 67 «Κλάδοι Προϊσταμένων Διευθύνσεων και Υποδιευθύνσεων των Ειδικών Αποκεντρωμένων και Περιφερειακών Υπηρεσιών» της υπ' αριθμ. Δ.ΟΡΓ.Α

1036960 ΕΞ 2017/10.03.2017 (Β'968 & 1238) Απόφασης του Διοικητή της Ανεξάρτητης Αρχής Δημοσίων Εσόδων (Α.Α.Δ.Ε.), «*Οργανισμός της Ανεξάρτητης Αρχής Δημοσίων Εσόδων (Α.Α.Δ.Ε.)*», όπως έχει τροποποιηθεί, συμπληρωθεί και ισχύει, υπάλληλοι της Ανεξάρτητης Αρχής Δημοσίων Εσόδων (Α.Α.Δ.Ε.) ως ακολούθως:

**i) Για τη Διεύθυνση του Κέντρου Ελέγχου Μεγάλων Επιχειρήσεων (Κ.Ε.ΜΕ.ΕΠ.) και του Κέντρου Ελέγχου Φορολογουμένων Μεγάλου Πλούτου (Κ.Ε.ΦΟ.ΜΕ.Π.)** υπάλληλοι κατηγορίας ΠΕ του κλάδου Εφοριακών ή υπάλληλοι κατηγορίας ΠΕ οποιουδήποτε κλάδου που πληρούν τις αντίστοιχες προϋποθέσεις διορισμού, όπως αυτές ορίζονται στην υποπερίπτωση α' της περίπτωσης 1 της παραγράφου 3 του άρθρου 61 της προαναφερθείσας απόφασης.

**ii) Για τις Υποδιευθύνσεις Ελέγχων Α' και Β' του Κέντρου Ελέγχου Μεγάλων Επιχειρήσεων (Κ.Ε.ΜΕ.ΕΠ.), τις Υποδιευθύνσεις Ελέγχων Α' και Β' του Κέντρου Ελέγχου Φορολογουμένων Μεγάλου Πλούτου (Κ.Ε.ΦΟ.ΜΕ.Π.) και την Υποδιεύθυνση Γ'- Ελέγχων και Κεφαλαίου του Κέντρου Ελέγχου Φορολογουμένων Μεγάλου Πλούτου (Κ.Ε.ΦΟ.ΜΕ.Π.)** υπάλληλοι κατηγορίας ΠΕ του κλάδου Εφοριακών ή υπάλληλοι κατηγορίας ΠΕ οποιουδήποτε κλάδου που πληρούν τις αντίστοιχες προϋποθέσεις διορισμού, όπως αυτές ορίζονται στην υποπερίπτωση α' της περίπτωσης 1 της παραγράφου 3 του άρθρου 61 της προαναφερθείσας απόφασης **και** υπάλληλοι κατηγορίας ΤΕ του κλάδου Εφοριακών ή υπάλληλοι κατηγορίας ΤΕ οποιουδήποτε κλάδου που πληρούν τις αντίστοιχες προϋποθέσεις διορισμού, όπως αυτές ορίζονται στην υποπερίπτωση α' της περίπτωσης 3 της παραγράφου 3 του άρθρου 61 της προαναφερθείσας απόφασης.

**2.2.** Οι ανήκοντες στους κλάδους και στην κατηγορία της προηγούμενης υποπαραγράφου (2.1.) υπάλληλοι, προκειμένου να συμμετάσχουν στη διαδικασία πλήρωσης των ως άνω παρατιθέμενων θέσεων ευθύνης, πρέπει επιπλέον, κατά την ημερομηνία λήξης της προθεσμίας υποβολής αιτήσεων υποψηφιοτήτων, να πληρούν τις προϋποθέσεις επιλογής του άρθρου 26, παρ. 1 και 2 περ. β' του ν. 4389/2016 (Α' 94), όπως έχει τροποποιηθεί και ισχύει, και ειδικότερα να:

- i. έχουν ασκήσει καθήκοντα Προϊσταμένου Διεύθυνσης επί ένα (1) έτος τουλάχιστον ή
- ii. είναι κάτοχοι αναγνωρισμένου συναφούς διδακτορικού διπλώματος ή απόφοιτοι της Εθνικής Σχολής Δημόσιας Διοίκησης και Αυτοδιοίκησης (Ε.Σ.Δ.Δ.Α.) ή κάτοχοι αναγνωρισμένου συναφούς μεταπτυχιακού τίτλου σπουδών και κατέχουν τον βαθμό Α' ή
- iii. κατέχουν τον βαθμό Α' και έχουν ασκήσει συνολικά τουλάχιστον για ένα (1) έτος καθήκοντα Προϊσταμένου Τμήματος ή
- iv. κατέχουν τον βαθμό Α' με πλεονάζοντα χρόνο τουλάχιστον τέσσερα (4) έτη στον βαθμό αυτόν.

**2.3.** Για την εφαρμογή των αναφερόμενων διατάξεων, αλλά και τη μοριοδότηση του χρόνου άσκησης καθηκόντων ευθύνης του υποψηφίου, λαμβάνεται υπόψη αποκλειστικά η άσκηση καθηκόντων Υπηρεσιακού Γραμματέα και η εν τοις πράγμασι άσκηση καθηκόντων ευθύνης επιπέδου Γενικής Διεύθυνσης, Διεύθυνσης ή Τμήματος, αντίστοιχα, που έχει διανυθεί σε Υπουργεία, Γενικές και Ειδικές

Γραμματείες, αποκεντρωμένες διοικήσεις, Ν.Π.Δ.Δ., Ανεξάρτητες Αρχές, Ο.Τ.Α. Α΄ και Β΄ βαθμού και Ν.Π.Δ.Δ. αυτών, σε αυτοτελείς δημόσιες υπηρεσίες, καθώς και σε νομικά πρόσωπα ιδιωτικού δικαίου που ανήκουν στη Γενική Κυβέρνηση, όπως εκάστοτε οριοθετείται από την Ελληνική Στατιστική Αρχή στο Μητρώο Φορέων Γενικής Κυβέρνησης.

Στις περιπτώσεις υποψήφιων υπαλλήλων που έχουν ασκήσει καθήκοντα αναπληρωτή Προϊσταμένου οργανικής μονάδας, βάσει των διατάξεων του άρθρου 87 του Υ.Κ., όπως ισχύει, καλούνται οι υποψήφιοι όπως υποβάλουν, με την αίτηση υποψηφιότητάς τους, σχετικές αποφάσεις ή διαταγές που πιστοποιούν τον χρόνο άσκησης καθηκόντων αναπληρωτή Προϊσταμένου, οποιουδήποτε επιπέδου, σύμφωνα με τις ισχύουσες διατάξεις.

### 3. Κωλύματα υποψηφιότητας

**3.1.** Δεν επιτρέπεται να είναι υποψήφιος για επιλογή σε θέση Προϊσταμένου υπάλληλος στο πρόσωπο του οποίου συντρέχουν τα κωλύματα υποψηφιότητας, κατά τα οριζόμενα στις διατάξεις της παραγράφου 4 του άρθρου 84 του ν.3528/2007 (Α΄26), όπως αντικαταστάθηκε και ισχύει με την παράγραφο 1 του άρθρου 45 του ν. 4674/2020 (Α΄53).

Ειδικότερα:

**α)** Δεν επιτρέπεται να είναι υποψήφιος για επιλογή σε θέση Προϊσταμένου οποιουδήποτε επιπέδου υπάλληλος που αποχωρεί αυτοδικαίως από την υπηρεσία εντός ενός (1) έτους από την ημερομηνία λήξης της προθεσμίας υποβολής των υποψηφιοτήτων.

**β)** Δεν επιτρέπεται να είναι υποψήφιος για την επιλογή σε θέση Προϊσταμένου, ούτε να τοποθετηθεί Προϊστάμενος υπάλληλος ο οποίος διανύει δοκιμαστική υπηρεσία ή τελεί σε διαθεσιμότητα ή αργία ή έχει καταδικαστεί τελεσιδικώς για τα αναφερόμενα στην παράγραφο 1 του άρθρου 8 του Υ.Κ. (ν.3528/2007) αδικήματα ή του έχει επιβληθεί τελεσιδικα οποιαδήποτε πειθαρχική ποινή ανώτερη του προστίμου αποδοχών τεσσάρων (4) μηνών για οποιοδήποτε πειθαρχικό παράπτωμα μέχρι τη διαγραφή της ποινής κατά το άρθρο 145 του Υ.Κ..

**3.2.** Περαιτέρω, έχουν εφαρμογή οι διατάξεις των παραγράφων 1, 2 και 5 του άρθρου 27 του ν. 4389/2016 (Α΄94) σε συνδυασμό με τις διατάξεις του άρθρου 69 της υπ΄ αριθμ. Δ.ΟΡΓ. Α 1036960 ΕΞ 2017/10.03.2017 (Β΄ 968 & 1238) Απόφασης του Διοικητή της Ανεξάρτητης Αρχής Δημοσίων Εσόδων (Α.Α.Δ.Ε.) «*Οργανισμός της Ανεξάρτητης Αρχής Δημοσίων Εσόδων (Α.Α.Δ.Ε.)*», όπως έχει τροποποιηθεί, συμπληρωθεί και ισχύει. Επιπροσθέτως, στις διατάξεις της παραγράφου 2 του άρθρου 1 της υπ΄ αριθμ. ΔΔΑΔ Γ 1130900 ΕΞ 2016/08.09.2016 (Β΄ 2922) Απόφασης του Γενικού Γραμματέα Δημοσίων Εσόδων του Υπουργείου Οικονομικών, όπως έχει τροποποιηθεί, συμπληρωθεί και ισχύει, ορίζεται ότι «*...Υπάλληλος που επιλέγεται και τοποθετείται προϊστάμενος έχει δικαίωμα υποβολής αίτησης υποψηφιότητας για την επιλογή του σε θέση ευθύνης ίδιου ή κατώτερου επιπέδου, εφόσον κατά την ημερομηνία λήξης της προθεσμίας υποβολής υποψηφιοτήτων στις προκηρυσσόμενες θέσεις ευθύνης υπολείπεται διάστημα μικρότερο των έξι (6) μηνών από την προβλεπόμενη ολοκλήρωση της τριετούς πλήρους θητείας του.*»

#### 4. Κριτήρια αξιολόγησης των υποψηφιοτήτων

Για την επιλογή προϊσταμένων λαμβάνονται υπόψη τέσσερις (4) ομάδες κριτηρίων, δυνάμει των διατάξεων του άρθρου 85 του ν.3528/2007 (Α'26), όπως αντικαταστάθηκαν με τις διατάξεις της παραγράφου 2 του άρθρου 45 του ν.4674/2020 (Α'53), όπως συμπληρώθηκαν με τις διατάξεις της παρ. 4 του άρθρου 26 του ν.4690/2020 (Α'104) και την υπ' αριθμ. ΔΙΔΑΔ/ Φ.35.54/2611/9356/25.06.2020 σχετική ερμηνευτική εγκύκλιο του Υπουργείου Εσωτερικών, σε συνδυασμό με τις διατάξεις των παρ. 1, 3 και 4 του άρθρου 26 του ν. 4389/2016 (Α'94), όπως ισχύουν.

Η διαδικασία αξιολόγησης των υποψηφιοτήτων διενεργείται σύμφωνα με την υπ'αριθμ. ΔΔΑΔ Γ 1130900 ΕΞ 2016/08.09.2016 (Β'2922) Απόφαση του Γενικού Γραμματέα της Γενικής Γραμματείας Δημοσίων Εσόδων του Υπουργείου Οικονομικών «Καθορισμός της διαδικασίας, των οργάνων και των κριτηρίων αξιολόγησης των υποψηφιοτήτων για την επιλογή προϊσταμένων οργανικών μονάδων επιπέδου Γενικής Διεύθυνσης, Διεύθυνσης και Τμήματος των υπηρεσιών της Γενικής Γραμματείας Δημοσίων Εσόδων του Υπουργείου Οικονομικών, καθώς και των Υπευθύνων Αυτοτελών Γραφείων αυτής», όπως τροποποιήθηκε με την αριθ. πρωτ. ΔΔΑΔ Γ 1173943 ΕΞ 2016/01.12.2016 (Β'3985) όμοια, σε συνδυασμό με την υποπαράγραφο γ' της παρ. 3 και την υποπαράγραφο β' της παρ. 2 του άρθρου 41 του ν. 4389/2016, καθώς και με τις αριθμ. ΔΔΑΔ Γ 1063261 ΕΞ 2017/27.04.2017 (Β'1509), ΔΔΑΔ Γ 1046609 ΕΞ 2018/22.03.2018 (Β'1233), ΔΔΑΔ Γ 1101476 ΕΞ2018/03.07.2018 (Β'2608, Β'3070) και ΔΔΑΔ Γ 1077778 ΕΞ2020/03.07.2020 (Β'2736,) Αποφάσεις του Διοικητή της Ανεξάρτητης Αρχής Δημοσίων Εσόδων (Α.Α.Δ.Ε.).

Ειδικά για τους κατόχους μεταπτυχιακών τίτλων σπουδών ή διδακτορικών διπλωμάτων, επειδή δυνάμει της περίπτωσης αστ' της παρ. 3 του άρθρου 85 του Υ.Κ. η συνάφεια κρίνεται με αιτιολογία από το αρμόδιο συμβούλιο επιλογής προϊσταμένων με βάση το αντικείμενο της προκηρυσσόμενης θέσης, καλούνται οι υποψήφιοι, εφόσον δεν έχουν ενημερώσει το προσωπικό τους μητρώο με όλα εκείνα τα απαραίτητα στοιχεία που δύνανται να θεμελιώσουν τη συνάφεια των μεταπτυχιακών τίτλων και διδακτορικών διπλωμάτων, ιδίως πρόγραμμα σπουδών, αναλυτική βαθμολογία, τίτλος και περιεχόμενα μεταπτυχιακής εργασίας και διδακτορικής διατριβής κ.λπ., να επισυνάψουν στην αίτηση υποψηφιότητάς τους όλα τα απαραίτητα συναφή δικαιολογητικά για να τεθούν υπόψη του αρμόδιου γνωμοδοτικού Συμβουλίου.

Ο χρόνος υπηρεσίας εκτός δημόσιου τομέα μοριοδοτείται, εφόσον έχει αναγνωρισθεί σε συναφή θέση στον ιδιωτικό τομέα με απόφαση του οικείου Υπηρεσιακού Συμβουλίου, κατά τα οριζόμενα στις διατάξεις παραγράφων 2, 3 και 6 του άρθρου 98 του Υ.Κ. και του π.δ. 69/2016 (Α'127). Σε κάθε περίπτωση, η υποβολή της αίτησης και των απαραίτητων για την αναγνώριση χρόνου προϋπηρεσίας εκτός δημόσιου τομέα δικαιολογητικών πρέπει να προηγείται της καταληκτικής ημερομηνίας υποβολής της υποψηφιότητας, βάσει της αντίστοιχης πρόσκλησης εκδήλωσης ενδιαφέροντος και συνακόλουθα ο χρόνος αυτός μοριοδοτείται κατά τα ανωτέρω, εφόσον έως την οριστικοποίηση του πίνακα προκρινομένων από

το αρμόδιο γνωμοδοτικό συμβούλιο κριθεί η συνάφεια από το αρμόδιο υπηρεσιακό συμβούλιο. Ο υποψήφιος υποχρεούται να δηλώνει εγγράφως, κατά την υποβολή του βιογραφικού του, ότι έχει υποβάλει αίτηση αναγνώρισης προϋπηρεσίας εκτός δημοσίου τομέα σύμφωνα με τις κείμενες διατάξεις, η εξέταση της οποίας εκκρεμεί.

## **5. Διαδικασία υποβολής αιτήσεων υποψηφιότητας - Ηλεκτρονική υποβολή αίτησης - Προθεσμία υποβολής υποψηφιότητας**

**5.1.** Η αίτηση υποψηφιότητας, ως το συνημμένο ΥΠΟΔΕΙΓΜΑ I, υποβάλλεται μόνο ηλεκτρονικά στη διεύθυνση [v.anastopoulou@aade.gr](mailto:v.anastopoulou@aade.gr) εντός αποκλειστικής προθεσμίας δέκα (10) εργάσιμων ημερών από την καταχώριση της εν λόγω πρόσκλησης στον ιστότοπο της Α.Α.Δ.Ε.: [www.aade.gr](http://www.aade.gr). Η προθεσμία υποβολής των αιτήσεων υποψηφιότητας **ξεκινά στις 22.07.2020 και λήγει στις 04.08.2020.**

**5.2.** Για την εγκυρότητα της υποψηφιότητας η αίτηση απαιτείται να φέρει την υπογραφή του υποψηφίου [απαιτείται σάρωση της αίτησης, δηλαδή επεξεργασία αυτής μέσω σαρωτή (scanner), πριν από την ηλεκτρονική υποβολή της].

Η αίτηση υποψηφιότητας συνοδεύεται υποχρεωτικά από αναλυτικό βιογραφικό σημείωμα (ως συνημμένο ΥΠΟΔΕΙΓΜΑ II), το οποίο αποτελεί αναπόσπαστο τμήμα της αίτησης, συντάσσεται με ευθύνη του υποψηφίου και επέχει θέση υπεύθυνης δήλωσης. Διόρθωση ή τροποποίηση ή συμπλήρωση των αιτήσεων και των βιογραφικών σημειωμάτων επιτρέπεται μόνο έως την καταληκτική ημερομηνία λήξης της προθεσμίας υποβολής των υποψηφιοτήτων που ορίζεται στην πρόσκληση εκδήλωσης ενδιαφέροντος.

Η συμπλήρωση των εντύπων (ως ΥΠΟΔΕΙΓΜΑ I και ως ΥΠΟΔΕΙΓΜΑ II) είναι υποχρεωτική και πρέπει να γίνεται ηλεκτρονικά σε μορφότυπο word, (το οποίο βρίσκεται αναρτημένο μαζί με την πρόσκληση στον ιστότοπο της Α.Α.Δ.Ε.: [www.aade.gr](http://www.aade.gr)) και όχι χειρόγραφα.

Ο υποψήφιος υποχρεούται να συμπληρώσει τα οικεία πεδία που αναφέρονται στα υπηρεσιακά και προσωπικά του στοιχεία, καθώς και στα τυπικά, εκπαιδευτικά και επαγγελματικά προσόντα που απαιτούνται για τις προκηρυσσόμενες θέσεις ευθύνης, καθώς και τυχόν πρόσθετες άλλες πληροφορίες που εκείνος κρίνει ότι θα συντείνουν στην ευνοϊκότερη αξιολόγηση της υποψηφιότητάς του.

**5.3.** Η αίτηση υποψηφιότητας συνοδεύεται υποχρεωτικά από Υπεύθυνη Δήλωση του ν.1599/1986 (βλ. συνημμένο ΥΠΟΔΕΙΓΜΑ III). Η Υπεύθυνη Δήλωση απαιτείται να συμπληρωθεί σύμφωνα με τις οδηγίες που βρίσκονται στο αντίστοιχο παράρτημα, να είναι υπογεγραμμένη, να φέρει βεβαίωση του γνησίου της υπογραφής κατά τα προβλεπόμενα στο άρθρο 11 του Κώδικα Διοικητικής Διαδικασίας (ν.2690/1999, όπως έχει τροποποιηθεί και ισχύει) και να αποσταλεί ηλεκτρονικά στην ίδια διεύθυνση. Διευκρινίζεται ότι απαιτείται σάρωση της Υπεύθυνης Δήλωσης, δηλαδή επεξεργασία της μέσω σαρωτή (scanner), μετά την υπογραφή και τη θεώρηση του γνησίου υπογραφής αυτής. Η Υπεύθυνη Δήλωση που συντάσσεται μέσω της Ενιαίας Ψηφιακής Πύλης της Δημόσιας Διοίκησης έχει την ίδια ισχύ, τόσο στην ηλεκτρονική, όσο και



στην έντυπη μορφή της, με έγγραφο που φέρει βεβαίωση γνήσιου υπογραφής του άρθρου 11 του ν.2690/1999 (Α'45).

**5.4.** Η εκπρόθεσμη υποβολή αιτήσεων ή η μη υποβολή Υπεύθυνων Δηλώσεων κατά τα ανωτέρω αναφερθέντα, συνεπάγεται τον αποκλεισμό των υποψηφίων από τη διαδικασία επιλογής.

**5.5.** Οι προϋποθέσεις και τα προσόντα επιλογής πρέπει να συντρέχουν κατά την ημερομηνία λήξης της προθεσμίας υποβολής αιτήσεων υποψηφιότητας.

**5.6.** Επισημαίνεται ότι αιτήσεις υποψηφιότητας που είχαν υποβληθεί στο παρελθόν για την πλήρωση των με την υπ' αρ. πρωτ. ΔΔΑΔ Γ 1014062 ΕΞ 2020/31.01.2020 πρόσκληση εκδήλωσης ενδιαφέροντος προκηρυχθεισών θέσεων **δε θα ληφθούν υπόψη.**

## **6. Γνωστοποίηση πρόσκλησης εκδήλωσης ενδιαφέροντος**

**6.1.** Η παρούσα πρόσκληση αναρτάται αμελλητί στην ιστοσελίδα του προγράμματος «ΔΙΑΥΓΕΙΑ».

**6.2.** Μετά την ανάρτησή της δημοσιεύεται στον ιστότοπο της Ανεξάρτητης Αρχής Δημοσίων Εσόδων (Α.Α.Δ.Ε.) [www.aade.gr](http://www.aade.gr).

**6.3.** Οι αποδέκτες της παρούσας γνωστοποιούν, με κάθε πρόσφορο τρόπο, την πρόσκληση στους υπαλλήλους των υπηρεσιών τους.

**Ο ΔΙΟΙΚΗΤΗΣ  
ΤΗΣ ΑΝΕΞΑΡΤΗΤΗΣ ΑΡΧΗΣ  
ΔΗΜΟΣΙΩΝ ΕΣΟΔΩΝ  
ΓΕΩΡΓΙΟΣ ΠΙΤΣΙΛΗΣ**

### **Συνημμένα:**

1. ΥΠΟΔΕΙΓΜΑ I: Υπόδειγμα Αίτησης Υποψηφιότητας
2. ΥΠΟΔΕΙΓΜΑ II: Υπόδειγμα Βιογραφικού Σημειώματος Υποψηφίου
3. ΥΠΟΔΕΙΓΜΑ III: Υπεύθυνη Δήλωση
4. ΠΑΡΑΡΤΗΜΑ I: Περίγραμμα θέσης εργασίας Προϊσταμένου της Διεύθυνσης του Κέντρου Ελέγχου Μεγάλων Επιχειρήσεων (Κ.Ε.ΜΕ.ΕΠ.)
5. ΠΑΡΑΡΤΗΜΑ II: Περίγραμμα θέσης εργασίας Προϊσταμένου Υποδιεύθυνσης Ελέγχων του Κέντρου Ελέγχου Μεγάλων Επιχειρήσεων (Κ.Ε.ΜΕ.ΕΠ.)
6. ΠΑΡΑΡΤΗΜΑ III: Περίγραμμα θέσης εργασίας Προϊσταμένου της Διεύθυνσης του Κέντρου Ελέγχου Φορολογουμένων Μεγάλου Πλούτου (Κ.Ε.ΦΟ.ΜΕ.Π.)
7. ΠΑΡΑΡΤΗΜΑ IV: Περίγραμμα θέσης εργασίας Προϊσταμένου Υποδιεύθυνσης του Κέντρου Ελέγχου Φορολογουμένων Μεγάλου Πλούτου (Κ.Ε.ΦΟ.ΜΕ.Π.)

**ΥΠΟΔΕΙΓΜΑ Ι****ΑΙΤΗΣΗ ΥΠΟΨΗΦΙΟΤΗΤΑΣ**

Πρόσκληση εκδήλωσης ενδιαφέροντος: Αρ. πρωτ. ΔΔΑΔ Γ.....

Ημερομηνία λήξης της προθεσμίας υποβολής της αίτησης υποψηφιότητας: (αναγράφεται η ημερομηνία, σύμφωνα με την πρόσκληση)

**ΠΡΟΣ:** ΤΗΝ ΑΝΕΞΑΡΤΗΤΗ ΑΡΧΗ ΔΗΜΟΣΙΩΝ ΕΣΟΔΩΝ  
ΓΕΝΙΚΗ ΔΙΕΥΘΥΝΣΗ ΑΝΘΡΩΠΙΝΟΥ ΔΥΝΑΜΙΚΟΥ & ΟΡΓΑΝΩΣΗΣ  
ΔΙΕΥΘΥΝΣΗ ΔΙΑΧΕΙΡΙΣΗΣ ΑΝΘΡΩΠΙΝΟΥ ΔΥΝΑΜΙΚΟΥ  
ΤΜΗΜΑ Γ' ΣΤΑΔΙΟΔΡΟΜΙΑΣ ΑΝΘΡΩΠΙΝΟΥ ΔΥΝΑΜΙΚΟΥ

**ΠΡΟΣΩΠΙΚΑ ΣΤΟΙΧΕΙΑ ΥΠΟΨΗΦΙΟΥ**

1. Επώνυμο: .....
2. Όνομα: .....
3. Πατρώνυμο: .....
4. Ημερομηνία γέννησης: .....
5. Αριθμός Μητρώου: .....
6. Τηλέφωνο επικοινωνίας: .....
7. Ηλεκτρ. διεύθυνση (email): .....

**ΣΤΟΙΧΕΙΑ ΥΠΗΡΕΣΙΑΚΗΣ ΚΑΤΑΣΤΑΣΗΣ ΥΠΟΨΗΦΙΟΥ**

1. Υπηρεσία οργανικής θέσης: .....
2. Υπηρεσία με απόσπαση (εάν ισχύει): .....
3. Θέση που κατέχει ο υποψήφιος: .....
4. Κλάδος/Βαθμός/Κατηγορία .....
5. Αρμόδια Διεύθυνση Προσωπικού/Διοικητικού: Διεύθυνση Διαχείρισης Ανθρώπινου Δυναμικού της Α.Α.Δ.Ε.  
Άλλη: .....

**ΕΚΔΗΛΩΣΗ ΕΝΔΙΑΦΕΡΟΝΤΟΣ  
ΘΕΣΗ/ΘΕΣΕΙΣ ΠΡΟΤΙΜΗΣΗΣ<sup>1</sup> ΥΠΟΨΗΦΙΟΥ**

---



---



---

Ημερομηνία  
Ο/Η Αιτών/ούσα  
(υπογραφή)

.....

<sup>1</sup> Οι υποψήφιοι πρέπει να συμπληρώνουν/δηλώνουν με ακρίβεια τις θέσεις προτίμησής τους, όπως αυτές αναγράφονται στην πρόσκληση εκδήλωσης ενδιαφέροντος και δύνανται να δηλώνουν υποψηφιότητα για περισσότερες από μια θέσεις ευθύνης, εκτός και αν ορίζεται διαφορετικά στην πρόσκληση. Η σειρά αναγραφής των θέσεων, δεν επέχει θέση προτίμησης και δεν δεσμεύει την Υπηρεσία.



**ΥΠΟΔΕΙΓΜΑ ΙΙ****ΒΙΟΓΡΑΦΙΚΟ ΣΗΜΕΙΩΜΑ ΥΠΟΨΗΦΙΟΥ**

Πρόσκληση εκδήλωσης ενδιαφέροντος: αρ. πρωτ. ΔΔΑΔ Γ.....

Ημερομηνία λήξης της προθεσμίας υποβολής της αίτησης υποψηφιότητας: (αναγράφεται η ημερομηνία, σύμφωνα με την πρόσκληση)

**ΣΤΟΙΧΕΙΑ ΥΠΟΨΗΦΙΟΥ ΥΠΑΛΛΗΛΟΥ:**

1. Επώνυμο: \_\_\_\_\_
2. Όνομα: \_\_\_\_\_
3. Πατρώνυμο: \_\_\_\_\_
4. Αριθμός μητρώου υπαλλήλου: \_\_\_\_\_
5. Κατηγορία/Κλάδος/Βαθμός: \_\_\_\_\_
6. Συνολικός χρόνος υπηρεσίας στο δημόσιο<sup>2</sup>: \_\_\_\_\_

**Α. ΤΥΠΙΚΑ, ΕΚΠΑΙΔΕΥΤΙΚΑ ΠΡΟΣΟΝΤΑ & ΠΡΟΣΟΝΤΑ ΕΠΑΓΓΕΛΜΑΤΙΚΗΣ ΚΑΤΑΡΤΙΣΗΣ**

	<i>Εκπαιδευτικό Ίδρυμα</i>	<i>Τίτλος σπουδών-Τμήμα</i>
<b>Τίτλοι Σπουδών Τριτοβάθμιας εκπαίδευσης</b>		
<b>Μεταπτυχιακοί Τίτλοι Σπουδών, ετήσιας τουλάχιστον διάρκειας, αποκτηθέντες μετά τη λήψη του βασικού τίτλου σπουδών</b>	<i>Εκπαιδευτικό Ίδρυμα</i>	<i>Τίτλος σπουδών-Τμήμα</i>
<b>Μεταπτυχιακός τίτλος, που ενσωματώνεται σε βασικό τίτλο σπουδών, κατά το αρ.46 του ν.4485/2017 (integrated master)</b>	<i>Εκπαιδευτικό Ίδρυμα</i>	<i>Τίτλος σπουδών-Τμήμα</i>
<b>Επιτυχής αποφοίτηση από την Εθνική Σχολή Δημόσιας Διοίκησης &amp; Αποκέντρωσης (Ε.Σ.Δ.Δ.Α.)</b>	Σειρά:	
<b>Διδακτορικά διπλώματα</b>	<i>Εκπαιδευτικό Ίδρυμα</i>	<i>Τίτλος-ειδίκευση</i>
<b>Πιστοποιητικό διοικητικής επάρκειας, κατά την παρ. 4 του</b>	ΝΑΙ Έτος απόκτησης:	

<sup>2</sup> Κατά την ημερομηνία λήξης της προθεσμίας υποβολής της αίτησης υποψηφιότητας

άρθρου 82 του Υ.Κ. <sup>3</sup>	ΟΧΙ			
<b>Πιστοποιημένη Επιμόρφωση, κατά την τελευταία δεκαετία.</b> (πρόγραμμα επιμόρφωσης, φορέας επιμόρφωσης, έτος παρακολούθησης)	1.			
	2.			
	3.			
	4.			
<b>Πιστοποιημένη Γλωσσομάθεια</b> κατά τα οριζόμενα στο π.δ. 50/2001 (Παράρτημα Γλωσσομάθειας ΑΣΕΠ)	Γλώσσα/τίτλος πιστοποιητικού	Άριστα	Πολύ Καλά	Καλά

### B. ΕΡΓΑΣΙΑΚΗ ΕΜΠΕΙΡΙΑ ΚΑΙ ΑΣΚΗΣΗ ΚΑΘΗΚΟΝΤΩΝ ΕΥΘΥΝΗΣ

<b>▶ ΕΡΓΑΣΙΑΚΗ ΕΜΠΕΙΡΙΑ</b>	Χρονικό διάστημα σε μήνες
<ul style="list-style-type: none"> <li>▪ <b>Χρόνος υπηρεσίας στο Δημόσιο</b> Μήνες πραγματικής δημόσιας υπηρεσίας, με ανώτατο όριο τους 396 μήνες (33 έτη), εκτός του χρόνου που έχει διανυθεί σε θέση ευθύνης</li> </ul>	
<ul style="list-style-type: none"> <li>▪ <b>Χρόνος υπηρεσίας εκτός Δημοσίου τομέα<sup>4</sup></b> Μήνες προϋπηρεσίας εκτός δημοσίου τομέα, που έχει αναγνωρισθεί σύμφωνα με τις διατάξεις του άρθρου 98 του Υ.Κ και του π.δ.69/2016, όπως ισχύει, με ανώτατο όριο τους 84 μήνες (7 έτη)</li> </ul>	

<b>▶ ΧΡΟΝΟΣ ΑΣΚΗΣΗΣ ΚΑΘΗΚΟΝΤΩΝ ΕΥΘΥΝΗΣ</b>		
ΑΣΚΗΣΗ ΚΑΘΗΚΟΝΤΩΝ ΕΥΘΥΝΗΣ	ΧΡΟΝΟΣ ΑΣΚΗΣΗΣ ΚΑΘΗΚΟΝΤΩΝ ΣΕ ΜΗΝΕΣ	
Μήνες άσκησης καθηκόντων ευθύνης <b>Υπηρεσιακού Γραμματέα</b>	Κατόπιν επιλογής ή/ και τοποθέτησης	
	Με διαδικασίες αναπλήρωσης	
Μήνες άσκησης καθηκόντων ευθύνης επιπέδου <b>Γενικής Διεύθυνσης</b>	Κατόπιν επιλογής ή/ και τοποθέτησης	
	Με διαδικασίες αναπλήρωσης	
Μήνες άσκησης καθηκόντων ευθύνης επιπέδου <b>Διεύθυνσης/Υποδιεύθυνσης</b>	Κατόπιν επιλογής ή/ και τοποθέτησης	
	Με διαδικασίες αναπλήρωσης	

<sup>3</sup> Κατοχή από υποψήφιο δευτεροβάθμιας εκπαίδευσης.

<sup>4</sup> Συμπληρώνεται εφόσον ο χρόνος έχει αναγνωρισθεί, βάσει των κείμενων διατάξεων. Άλλως, ο υποψήφιος υποχρεούται να δηλώσει ότι έχει υποβάλει αίτηση (απαιτείται η αναγραφή του αριθμού πρωτοκόλλου) αναγνώρισης προϋπηρεσίας, σύμφωνα με τις παρ. 2,3 και 6 του άρθρου 98 του Υ.Κ. και του π.δ.69/2016, της οποίας η εξέταση εκκρεμεί.

Μήνες άσκησης καθκόντων ευθύνης επιπέδου <b>Τμήματος/Αυτοτελούς Τμήματος</b>	Κατόπιν επιλογής ή/ και τοποθέτησης	
	Με διαδικασίες αναπλήρωσης	
Μήνες άσκησης καθκόντων ευθύνης επιπέδου <b>Αυτοτελούς Γραφείου</b>	Κατόπιν επιλογής ή/ και τοποθέτησης	
	Με διαδικασίες αναπλήρωσης	

<b>ΑΝΑΛΥΤΙΚΗ ΑΠΕΙΚΟΝΙΣΗ</b>				
<b>ΣΥΝΟΛΙΚΗΣ ΕΡΓΑΣΙΑΚΗΣ ΕΜΠΕΙΡΙΑΣ ΣΤΟ ΔΗΜΟΣΙΟ ΤΟΜΕΑ</b>				
<b>Υπηρεσία</b>	<b>ΥΠΗΡΕΣΙΑΚΗ ΚΑΤΑΣΤΑΣΗ</b> (Υπάλληλος/Προϊστάμενος <sup>5</sup> )	<b>Αριθμός Απόφασης επιλογής &amp; τοποθέτησης /Απόφασης-Ημερήσιας Διαταγής Αναπλήρωσης</b>	<b>Από .... Έως</b>	<b>Μήνες &amp; ημέρες απασχόλησης</b>
→	<b>Συνολικός χρόνος άσκησης καθκόντων ευθύνης, κατόπιν διαδικασιών επιλογής και τοποθέτησης</b>			
→	<b>Συνολικός χρόνος άσκησης καθκόντων ευθύνης, δυνάμει των διατάξεων περί αναπλήρωσης</b>			
▪	<b>ΣΥΝΟΛΙΚΟΣ ΧΡΟΝΟΣ ΑΣΚΗΣΗΣ ΚΑΘΗΚΟΝΤΩΝ ΣΕ ΘΕΣΕΙΣ ΕΥΘΥΝΗΣ</b>			

<b>ΑΝΑΛΥΤΙΚΗ ΑΠΕΙΚΟΝΙΣΗ</b>				
<b>ΣΥΝΟΛΙΚΗΣ ΕΡΓΑΣΙΑΚΗΣ ΕΜΠΕΙΡΙΑΣ ΣΤΟΝ ΙΔΙΩΤΙΚΟ ΤΟΜΕΑ<sup>6</sup></b>				
<b>Φορέας απασχόλησης</b>	<b>Θέση: Υπάλληλος/ Προϊστάμενος)</b>	<b>Από .... έως</b>	<b>Μήνες &amp; ημέρες απασχόλησης</b>	<b>Αντικείμενο</b>

<sup>5</sup> Προϊστάμενος/Αναπληρωτής Προϊστάμενος Γενικής Διεύθυνσης, Διεύθυνσης-Υποδιεύθυνσης, Τμήματος, Υπευθύνου Αυτοτελούς Γραφείου

<sup>6</sup> Μήνες προϋπηρεσίας εκτός δημοσίου τομέα, που έχει αναγνωρισθεί σύμφωνα με τις διατάξεις του άρθρου 98 του Υ.Κ., όπως ισχύει, με ανώτατο όριο τους 84 μήνες (7 έτη)

**ΠΡΟΣΘΕΤΑ ΠΡΟΣΩΝΤΑ ΚΑΙ ΕΙΔΙΚΕΣ ΔΡΑΣΤΗΡΙΟΤΗΤΕΣ ΤΟΥ ΥΠΟΨΗΦΙΟΥ<sup>7</sup>**

<sup>7</sup> Ο υποψήφιος δύναται να καταγράψει όσα πρόσθετα προσόντα δεν περιλαμβάνονται στα τυποποιημένα πεδία της φόρμας, τα οποία συνιστούν στοιχεία του βιογραφικού σημειώματός του και κρίνει ότι θα συντείνουν στην ευνοϊκότερη αξιολόγηση της υποψηφιότητάς του. **Τα επιπρόσθετα προσόντα δεν μοριοδοτούνται.**

## ΥΠΟΔΕΙΓΜΑ ΙΙΙ

## ΥΠΕΥΘΥΝΗ ΔΗΛΩΣΗ

(άρθρο 8 Ν.1599/1986)

Η ακρίβεια των στοιχείων που υποβάλλονται με αυτή τη δήλωση μπορεί να ελεγχθεί με βάση το αρχείο άλλων υπηρεσιών  
(άρθρο 8 παρ. 4 Ν. 1599/1986)

ΠΡΟΣ(1):	ΔΙΕΥΘΥΝΣΗ ΔΙΑΧΕΙΡΙΣΗΣ ΑΝΘΡΩΠΙΝΟΥ ΔΥΝΑΜΙΚΟΥ ΤΗΣ ΑΝΕΞΑΡΤΗΤΗΣ ΑΡΧΗΣ ΔΗΜΟΣΙΩΝ ΕΣΟΔΩΝ						
Ο – Η Όνομα:				Επώνυμο:			
Όνομα και Επώνυμο Πατέρα:							
Όνομα και Επώνυμο Μητέρας:							
Ημερομηνία γέννησης(2):							
Τόπος Γέννησης:							
Αριθμός Δελτίου Ταυτότητας:				Τηλ:			
Τόπος Κατοικίας:			Οδός:			Αριθ:	ΤΚ:
Αρ. Τηλεομοιότητας (Fax):				Δ/ση Ηλεκτρ. Ταχυδρομείου (Email):			

Με ατομική μου ευθύνη και γνωρίζοντας τις κυρώσεις (3), που προβλέπονται από τις διατάξεις της παρ. 6 του άρθρου 22 του Ν. 1599/1986, δηλώνω ότι, τόσο ο/η ίδιος/α, όσο και ο/η σύζυγος και τα προστατευόμενα μέλη μου:

α) **έχουμε** υποβάλει τις δηλώσεις φορολογίας, που ορίζονται στις εκάστοτε ισχύουσες διατάξεις, καθώς και έχουμε δηλώσει το σύνολο των εισοδημάτων μας και των περιουσιακών μας στοιχείων, όπως προσδιορίζονται από τις διατάξεις αυτές,

β) **είμαστε** ενήμεροι για τυχόν οφειλές μας προς το δημόσιο,

γ1) δεν είμαστε δικαιούχοι ή τελικοί πραγματικοί δικαιούχοι τραπεζικού λογαριασμού ή άλλου περιουσιακού στοιχείου το οποίο ανήκει σε εταιρεία εγκατεστημένη σε κράτος μη συνεργάσιμο στον φορολογικό τομέα ή κράτος με προνομιακό φορολογικό καθεστώς, κατά την έννοια του άρθρου 65 του Ν. 4172/2013,

ή (4)

γ2) είμαστε δικαιούχοι ή τελικοί πραγματικοί δικαιούχοι τραπεζικού λογαριασμού ή άλλου περιουσιακού στοιχείου το οποίο ανήκει σε εταιρεία εγκατεστημένη σε κράτος μη συνεργάσιμο στον φορολογικό τομέα ή κράτος με προνομιακό φορολογικό καθεστώς, κατά την έννοια του άρθρου 65 του Ν. 4172/2013, και πρόκειται για εισοδήματα ή περιουσιακά στοιχεία, κατά περίπτωση, τα οποία έχουν φορολογηθεί ή νόμιμα απαλλαγεί στην Ελλάδα και

δ) έχω υποβάλει στην Υπηρεσία την προβλεπόμενη Δήλωση Περιουσιακής Κατάστασης, κατ' εφαρμογή των διατάξεων του άρθρου 28 του Ν. 3528/2007, όπως ισχύει. (5)

Ημερομηνία: ...../...../2020

Ο – Η Δηλ.

(Υπογραφή)

(1) Αναγράφεται από τον ενδιαφερόμενο πολίτη ή Αρχή ή η Υπηρεσία του δημόσιου τομέα, που απευθύνεται η αίτηση.

(2) Αναγράφεται ολογράφως.

(3) «Όποιος εν γνώσει του δηλώνει ψευδή γεγονότα ή αρνείται ή αποκρύπτει τα αληθινά με έγγραφη υπεύθυνη δήλωση του άρθρου 8 τιμωρείται με φυλάκιση τουλάχιστον τριών μηνών. Εάν ο υπαίτιος αυτών των πράξεων σκόπευε να προσπορίσει στον εαυτόν του ή σε άλλον περιουσιακό όφελος βλάπτοντας τρίτον ή σκόπευε να βλάψει άλλον, τιμωρείται με κάθειρξη μέχρι 10 ετών.

(4) Ο /Η δηλών/ούσα ανάλογα με την κατηγορία στην οποία υπάγεται συμπληρώνει (κυκλώνει) κατά περίπτωση τη σχετική ένδειξη (γ1) ή (γ2) στην υπεύθυνη δήλωσή του και την μονογράφει παραπλευρώς.

(5) Σε περίπτωση ανεπάρκειας χώρου η δήλωση συνεχίζεται στην πίσω όψη της και υπογράφεται από τον δηλούντα ή την δηλούσα

ΠΑΡΑΡΤΗΜΑ Ι

## ΠΕΡΙΓΡΑΜΜΑ ΘΕΣΗΣ ΕΡΓΑΣΙΑΣ

**Τίτλος της θέσης εργασίας:** Προϊστάμενος Κ.Ε.ΜΕ.ΕΠ.

**Γενική Διεύθυνση:** Φορολογικής Διοίκησης, Α.Α.Δ.Ε.

**Άμεσα Προϊστάμενος:** Προϊστάμενος Γενικής Διεύθυνσης Φορολογικής Διοίκησης

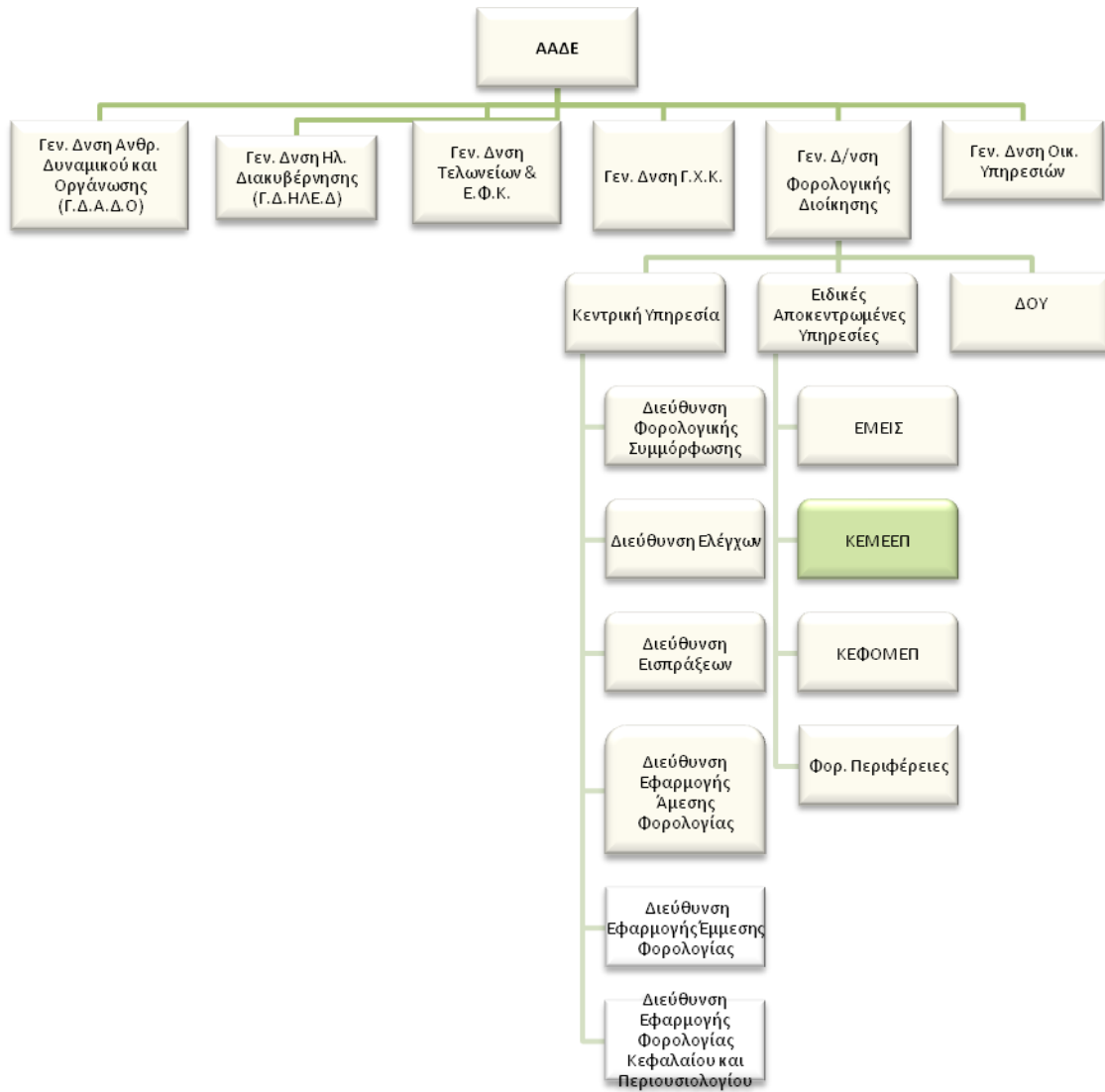



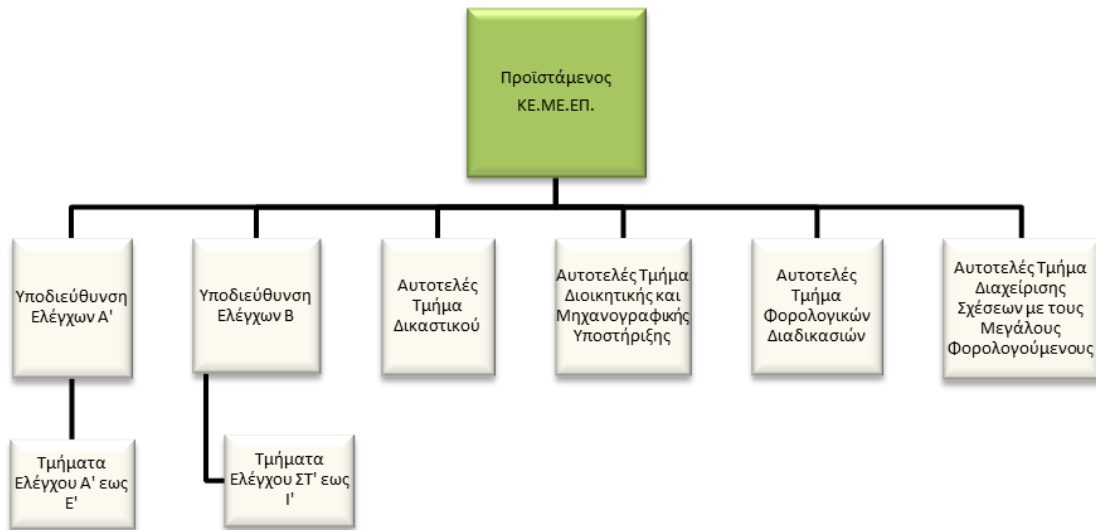

### Σκοπός της θέσης εργασίας:

Ο Προϊστάμενος του Κ.Ε.ΜΕ.ΕΠ. διασφαλίζει την εφαρμογή της νομοθεσίας και την βελτιστοποίηση των διαδικασιών για:

- την πάταξη της φοροδιαφυγής και της φοροαποφυγής
- την αποτελεσματική είσπραξη των εσόδων, που αφορούν στους φορολογούμενους της αρμοδιότητας του Κ.Ε.ΜΕ.ΕΠ.,
- τη μεγιστοποίηση των εσόδων που προέρχονται από τους ελέγχους

### Ειδικές αρμοδιότητες

- Καθορίζει και επιβλέπει τη διαδικασία παρακολούθησης, υλοποίησης και αξιολόγησης των στόχων του Κ.Ε.ΜΕ.ΕΠ. και διασφαλίζει την έγκαιρη επίτευξή τους, μέσω της ενεργής εποπτείας των υφισταμένων, της παροχής κατευθύνσεων για την επίλυση θεμάτων και της υποβολής αναφορών στον Γενικό Διευθυντή Φορολογικής Διοίκησης.
- Συμβάλλει στην αποτελεσματική διοίκηση και στη βελτίωση της επιχειρησιακής απόδοσης του Κ.Ε.ΜΕ.ΕΠ., σύμφωνα με τις κατευθύνσεις του Διοικητή της Α.Α.Δ.Ε.
- Διοικεί το Κ.Ε.ΜΕ.ΕΠ. κατά τρόπο ώστε να εξασφαλίζει την εύρυθμη λειτουργία του μέσω της καθημερινής συνεργασίας με τους Υποδιευθυντές και τους Τμηματάρχες, καθώς και μέσω της αξιοποίησης και της ανάπτυξης του ανθρώπινου δυναμικού του.

### Καθήκοντα

- Επιβλέπει την ορθή και ενιαία εφαρμογή της νομοθεσίας ανά φορολογικό αντικείμενο, προγραμματίζει και συντονίζει τις απαιτούμενες ενέργειες με σκοπό την επίτευξη των στόχων είσπραξης των εσόδων και παρακολουθεί την εφαρμογή των διαδικασιών ελέγχου.
- Καθορίζει και επιβλέπει τη διαδικασία παρακολούθησης, υλοποίησης και αξιολόγησης των στόχων του Κ.Ε.ΜΕ.ΕΠ. και διασφαλίζει την έγκαιρη επίτευξή τους, μέσω της ενεργής εποπτείας των υφισταμένων, την παροχή κατευθύνσεων και την ανάληψη πρωτοβουλιών για την επίλυση θεμάτων.
- Μεριμνά σε συνεργασία με τον Προϊστάμενο του Τμήματος Νομικής Υποστήριξης για τη νομική υποστήριξη του Κ.Ε.ΜΕ.ΕΠ., για αντικρούσεις προσφυγών και ενδικοφανών προσφυγών, που ασκούνται από φορολογούμενους, καθώς και για την έγκαιρη λήψη μέτρων αναγκαστικής είσπραξης.
- Υποβάλλει έγγραφες αναφορές προς τον Προϊστάμενο της Γενικής Δ/σης Φορολογικής Διοίκησης για θέματα που άπτονται των ενδεχόμενων προβλημάτων στη λειτουργία του Κ.Ε.ΜΕ.ΕΠ., καθώς και προτεινόμενους τρόπους αντιμετώπισής τους.

- Ενημερώνεται σε εβδομαδιαία βάση από τον Υποδιευθυντή και τους Τμηματάρχες για θέματα της αρμοδιότητάς τους με σκοπό την τακτοποίηση αυτών και την επίτευξη των στόχων του Κ.Ε.ΜΕ.ΕΠ.
- Διαχειρίζεται, συντονίζει και μεριμνά για την αποτελεσματική τοποθέτηση, την αξιολόγηση και την ανάπτυξη του ανθρώπινου δυναμικού του Κ.Ε.ΜΕ.ΕΠ. σε συνεργασία με τους Προϊσταμένους των Τμημάτων με σκοπό την αποδοτικότερη αξιοποίηση του προσωπικού και την βέλτιστη λειτουργία του Κ.Ε.ΜΕ.ΕΠ.
- Επικοινωνεί: α) με φορολογούμενους προσωπικά, σε εξαιρετικές περιπτώσεις που ανακύπτουν ζητήματα αυξημένης δυσκολίας, β) με τους Προϊσταμένους των Γενικών Διευθύνσεων και των Διευθύνσεων της Α.Α.Δ.Ε., καθώς και με κάθε αρμόδια φορολογική, τελωνειακή και ελεγκτική υπηρεσία εντός και εκτός Α.Α.Δ.Ε., σε περιοδική βάση με σκοπό την καταπολέμηση της φοροδιαφυγής και της φοροαποφυγής, γ) με δικαστικές και διωκτικές αρχές και με άλλους φορείς εντός και εκτός του Δημοσίου Τομέα, με σκοπό τη διασταύρωση στοιχείων και την ανταλλαγή πληροφοριών και απόψεων, δ) με πιστωτικά ιδρύματα και χρηματιστηριακές εταιρείες, ε) με Υπηρεσίες, Φορείς, Συμβούλια και Επιτροπές στην Ελλάδα και στο Εξωτερικό σε θέματα σχετικά με το έργο και την αποστολή της Υπηρεσίας.

### **Χρήση πόρων/εργαλεία**

- TAXIS, ELENXIS, SESAME, Σύστημα Μητρώου Τραπεζικών Λογαριασμών.

### **Ειδικές συνθήκες εργασίας**

- Συνθήκες εργασίας υπό χρονικές προθεσμίες και συναισθηματικού φόρτου, καθώς στις αρμοδιότητες της Υπηρεσίας εμπίπτουν υποθέσεις που σχετίζονται με πιθανή χρήση πρακτικών εκφοβισμού.

### **Απαιτούμενα τυπικά προσόντα**

Τυπικές προϋποθέσεις, κλάδος και κατηγορία όπως ορίζονται στο άρθρο 26 του ν. 4389/16 και τον Οργανισμό της Α.Α.Δ.Ε.

### **Επιθυμητή Εμπειρία**

- Θητεία (1) έτους σε θέση Προϊσταμένου Διεύθυνσης αντίστοιχης οργανικής μονάδας ή
- Θητεία (2) ετών σε θέση Προϊσταμένου Υποδιεύθυνσης αντίστοιχης οργανικής μονάδας ή
- Θητεία (3) ετών σε θέση ευθύνης Προϊσταμένου Τμήματος αντίστοιχης οργανικής μονάδας

### **Λοιπά επιθυμητά προσόντα**

- Πτυχίο Α.Ε.Ι.-Α.Τ.Ε.Ι. κατά προτίμηση Νομικής, Οικονομικών ή Διοικητικών σχολών της ημεδαπής ή της αλλοδαπής ή πτυχίο ή δίπλωμα τμημάτων Α.Ε.Ι.-Α.Τ.Ε.Ι. της ημεδαπής ή αλλοδαπής οποιασδήποτε κατεύθυνσης με αναγνωρισμένο μεταπτυχιακό ή διδακτορικό τίτλο σπουδών νομικής, οικονομικής ή διοικητικής κατεύθυνσης.
- Ενδελεχή γνώση και κατανόηση των αντικειμένων και της σχετικής νομοθεσίας για τα αντικείμενα της Θέσης.
- Μεταπτυχιακός τίτλος σπουδών σε συναφές προς τη Διεύθυνση αντικείμενο.
- Καλή γνώση της αγγλικής γλώσσας (όπως αυτή ορίζεται από το Α.Σ.Ε.Π.).
- Επιθυμητή η γνώση χειρισμού ηλεκτρονικών υπολογιστών στα αντικείμενα: α) επεξεργασίας κειμένων, β) υπολογιστικών φύλλων και γ) υπηρεσιών διαδικτύου.
- Αποφοίτηση από την Εθνική Σχολή Δημόσιας Διοίκησης.
- Διοικητικές, επικοινωνιακές και ηγετικές ικανότητες.
- Δεξιότητες επίλυσης προβλημάτων, λήψης αποφάσεων, παρακίνησης και διαχείρισης απόδοσης.

## Προφίλ Ικανοτήτων

<b>ΘΕΣΗ ΕΡΓΑΣΙΑΣ : Διευθυντής Κ.Ε.ΜΕ.ΕΠ.</b>				
<b>Ικανότητες</b>	<b>Απαιτούμενο επίπεδο επάρκειας</b>			
	<b>Επίπεδο 1</b>	<b>Επίπεδο 2</b>	<b>Επίπεδο 3</b>	<b>Επίπεδο 4</b>
<b>Επαγγελματικές ικανότητες</b>				
1. Ομαδική Εργασία και Συνεργασία				
2. Γραπτή και Προφορική Επικοινωνία				
3. Λήψη Αποφάσεων				
4. Επίλυση Προβλημάτων				
5. Προσανατολισμός στα Αποτελέσματα				
6. Προσανατολισμός στον αποδέκτη υπηρεσιών (πολίτη, συνάδελφο)				
7. Προσαρμοστικότητα				
8. Διαχείριση Τεχνολογίας				
<b>Επιχειρησιακές Ικανότητες</b>				
1. Φορολογική νομοθεσία				
2. Φορολογικές διαδικασίες				
3. Γνώσεις Διοικητικής Εκτέλεσης				
4. Φορολογικός Έλεγχος				
5. Έρευνα εκπλήρωσης φορολογικών υποχρεώσεων				
<b>Ικανότητες Διοίκησης</b>				
1. Ηγεσία				
2. Διαχείριση ανθρώπινων πόρων				

**ΠΑΡΑΡΤΗΜΑ ΙΙ****ΠΕΡΙΓΡΑΜΜΑ ΘΕΣΗΣ ΕΡΓΑΣΙΑΣ**

**Τίτλος της θέσης εργασίας:** Προϊστάμενος Υποδιεύθυνσης Ελέγχων Κ.Ε.ΜΕ.ΕΠ.

**Γενική Διεύθυνση:** Φορολογικής Διοίκησης, Α.Α.Δ.Ε.

**Άμεσα Προϊστάμενος:** Προϊστάμενος Κ.Ε.ΜΕ.ΕΠ.

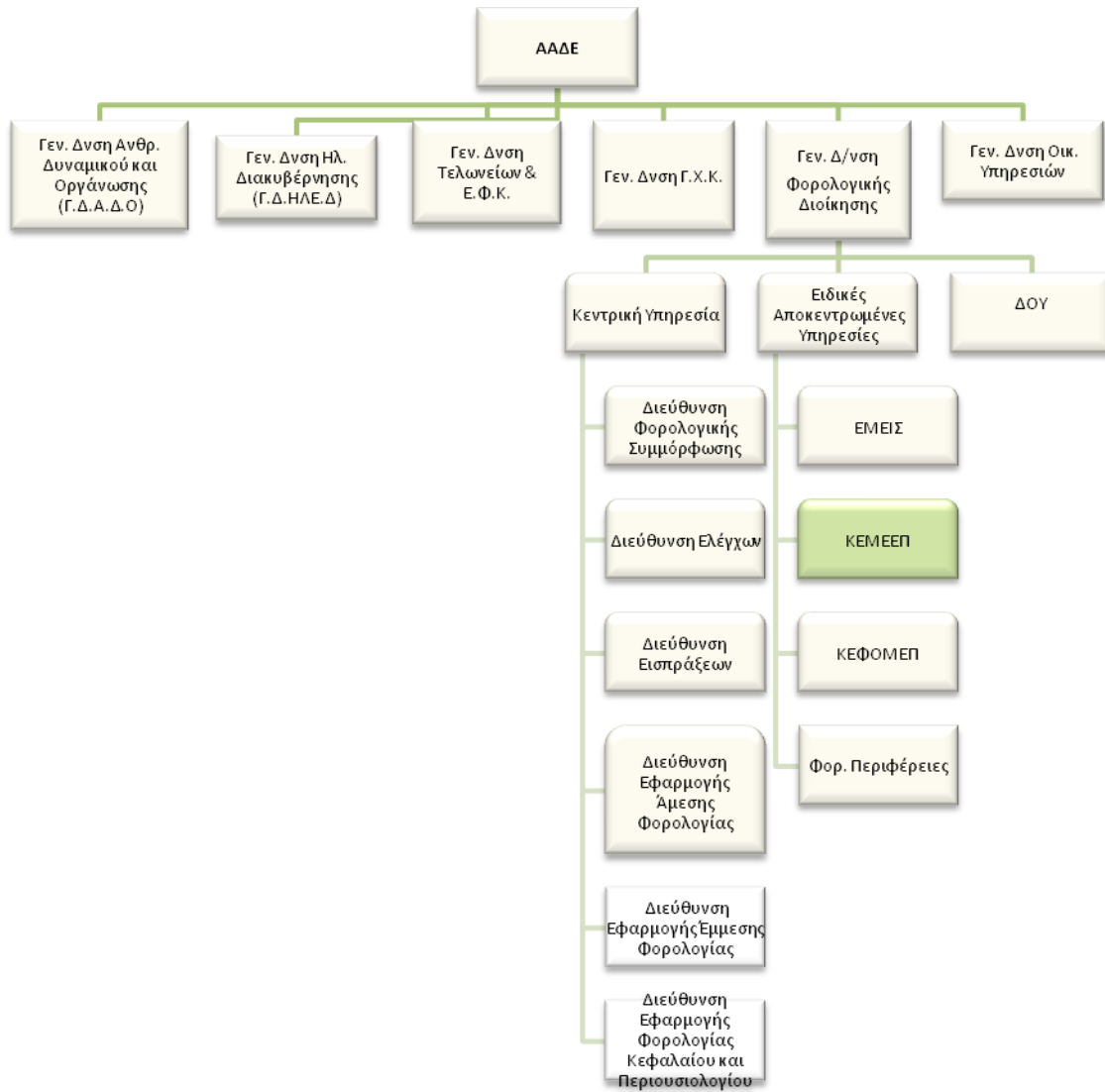

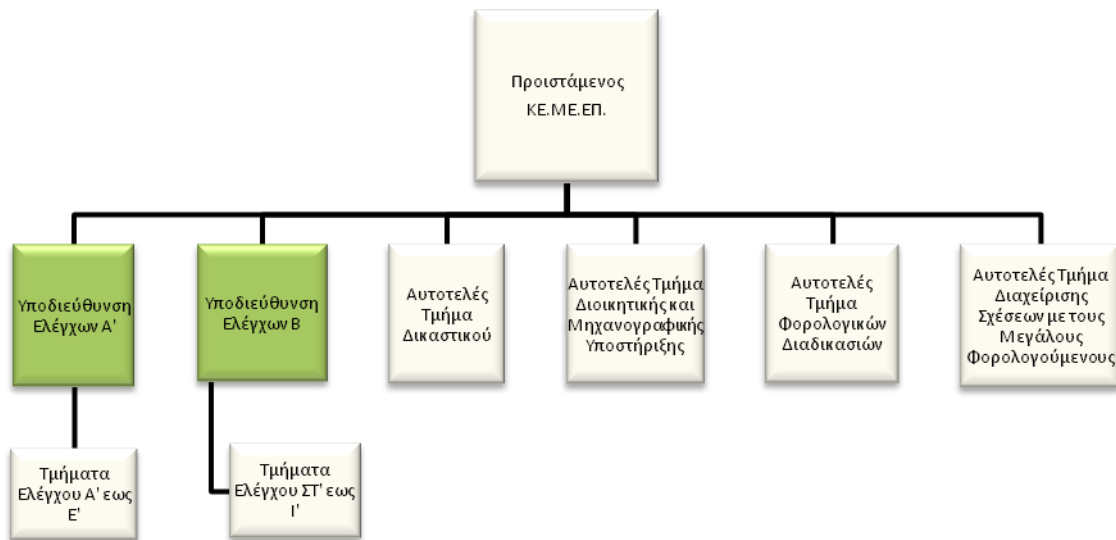

### Σκοπός της θέσης εργασίας:

Ο Υποδιευθυντής Ελέγχων διοικεί την μία εκ των δύο Υποδιευθύνσεων του Κ.Ε.ΜΕ.ΕΠ., με σκοπό την αποτελεσματική διενέργεια ελέγχων που αφορούν στην αρμοδιότητά του και την επίτευξη των στόχων αναφορικά με τον έλεγχο και τον εντοπισμό των παραβάσεων.

### Ειδικές αρμοδιότητες

- Καθορίζει και επιβλέπει τη διαδικασία παρακολούθησης, υλοποίησης και αξιολόγησης των στόχων της Υποδιεύθυνσης και διασφαλίζει την έγκαιρη επίτευξή τους, μέσω της ενεργής εποπτείας των υφισταμένων, της παροχής κατευθύνσεων για την επίλυση θεμάτων και της υποβολής αναφορών στον Προϊστάμενο του Κ.Ε.ΜΕ.ΕΠ.
- Συμβάλλει στην αποτελεσματική διοίκηση και στη βελτίωση της επιχειρησιακής απόδοσης του Κ.Ε.ΜΕ.ΕΠ., σύμφωνα με τις κατευθύνσεις του Προϊσταμένου του Κ.Ε.ΜΕ.ΕΠ.
- Διοικεί την Υποδιεύθυνση κατά τρόπο ώστε να εξασφαλίζει την εύρυθμη λειτουργία της μέσω της καθημερινής συνεργασίας με τους Επόπτες και τους Ελεγκτές, καθώς και μέσω της αξιοποίησης και της ανάπτυξης του ανθρώπινου δυναμικού του.

### Καθήκοντα

- Συντονίζει το ελεγκτικό έργο της Υποδιεύθυνσής του, μέσω καθημερινών συνεργασιών με τους Επόπτες Ελέγχου, κατά τις οποίες ενημερώνεται για την πορεία των υποθέσεων και τα προβλήματα που προκύπτουν και παρέχει οδηγίες και κατευθύνσεις με σκοπό τον αποδοτικότερο προγραμματισμό των εργασιών, την επιτάχυνση στη διεκπεραίωση των υποθέσεων και την επίλυση των προβλημάτων. Στο ίδιο πλαίσιο, ενημερώνει καθημερινά τον Δ/ντη για την πορεία όλων των υποθέσεων και διαβουλεύεται ιδιαίτερα μαζί του για τις ενέργειες αντιμετώπισης των πιο δύσκολων ελέγχων και των ενδεχόμενων προβλημάτων που προκύπτουν.
- Εισηγείται προς τον Δ/ντη για την ανάθεση των εντολών ελέγχου στους ελεγκτές, αξιολογώντας τις ιδιαιτερότητες κάθε υπόθεσης (προφίλ φορολογούμενου, πολυπλοκότητα υπόθεσης) και συνεκτιμώντας την εμπειρία και τον φόρτο εργασίας κάθε ελεγκτή.
- Εξετάζει τις εκθέσεις ελέγχου, τα φύλλα ελέγχου και τις λοιπές πράξεις καταλογισμού, καθώς και τις αντικρούσεις των δικαστικών προσφυγών, για να διαπιστώσει ότι τα αποτελέσματα που έχουν προκύψει είναι επαρκώς θεμελιωμένα βάσει του φορολογικού ελέγχου που έχει προηγηθεί.
- Σε συνεργασία με τους Επόπτες αξιολογεί την απόδοση των ελεγκτών τόσο κατά την εκτέλεση των καθηκόντων που τους ανατίθενται, όσο και αναφορικά με τη επίτευξη των στόχων τους.
- Επιβλέπει την εκπαίδευση των βοηθών ελεγκτών, σε συνεργασία με τον Προϊστάμενο Τμήματος Ελέγχου.

- Διαχειρίζεται, συντονίζει και μεριμνά για την αποτελεσματική τοποθέτηση, αξιολόγηση και ανάπτυξη του ανθρώπινου δυναμικού της Υποδιεύθυνσης, σε συνεργασία με τον Προϊστάμενο της Διεύθυνσης, με σκοπό την αποδοτικότερη αξιοποίηση του προσωπικού και τη βέλτιστη λειτουργία του Τμήματος.
- Επικοινωνεί: α) με φορολογούμενους προσωπικά, σε εξαιρετικές περιπτώσεις που ανακύπτουν ζητήματα αυξημένης δυσκολίας, β) με τους Προϊσταμένους των Γενικών Διευθύνσεων και των Διευθύνσεων της Α.Α.Δ.Ε., καθώς και με κάθε αρμόδια φορολογική, τελωνειακή και ελεγκτική υπηρεσία εντός και εκτός Α.Α.Δ.Ε., σε περιοδική βάση με σκοπό την καταπολέμηση της φοροδιαφυγής και της φοροαποφυγής, γ) με δικαστικές και διωκτικές αρχές και με άλλους φορείς εντός και εκτός του Δημοσίου Τομέα, με σκοπό τη διασταύρωση στοιχείων και την ανταλλαγή πληροφοριών και απόψεων, δ) με πιστωτικά ιδρύματα και χρηματιστηριακές εταιρείες, ε) με Υπηρεσίες, Φορείς, Συμβούλια και Επιτροπές στην Ελλάδα και στο Εξωτερικό σε θέματα σχετικά με το έργο και την αποστολή της Υπηρεσίας.

#### **Χρήση πόρων/εργαλεία**

- TAXIS, ELENXIS, SESAME.

#### **Ειδικές συνθήκες εργασίας**

- Συνθήκες εργασίας υπό χρονικές προθεσμίες και συναισθηματικού φόρτου, καθώς στις αρμοδιότητες της Υπηρεσίας εμπίπτουν υποθέσεις που σχετίζονται με πιθανή χρήση πρακτικών εκφοβισμού.

#### **Απαιτούμενα τυπικά προσόντα**

Τυπικές προϋποθέσεις, κλάδος και κατηγορία όπως ορίζονται στο άρθρο 26 του ν. 4389/16 και τον Οργανισμό της Α.Α.Δ.Ε.

#### **Επιθυμητή Εμπειρία**

- Θητεία (1) έτους σε θέση Προϊσταμένου Διεύθυνσης ή Υποδιεύθυνσης αντίστοιχης οργανικής μονάδας ή
- Θητεία (2) ετών σε θέση Προϊσταμένου Υποδιεύθυνσης ή Διεύθυνσης στην οικεία επιχειρησιακή Διοίκηση ή
- Θητεία (3) ετών σε θέση ευθύνης Προϊσταμένου Τμήματος αντίστοιχης Διεύθυνσης ή Υποδιεύθυνσης

#### **Λοιπά επιθυμητά προσόντα**

- Πτυχίο Α.Ε.Ι.-Α.Τ.Ε.Ι. συναφές με τα αντικείμενα της Θέσης, κατά προτίμηση Νομικής, Οικονομικών, ή Διοικητικών σχολών της ημεδαπής ή της αλλοδαπής ή πτυχίο ή δίπλωμα τμημάτων Α.Ε.Ι.-Α.Τ.Ε.Ι. της ημεδαπής ή αλλοδαπής οποιασδήποτε κατεύθυνσης με αναγνωρισμένο μεταπτυχιακό ή διδακτορικό τίτλο σπουδών νομικής, οικονομικής ή διοικητικής κατεύθυνσης.
- Ενδελεχή γνώση και κατανόηση των αντικειμένων και της σχετικής νομοθεσίας για τα αντικείμενα της Θέσης.
- Μεταπτυχιακός τίτλος σπουδών σε συναφές προς τη Διεύθυνση αντικείμενο.
- Καλή γνώση της αγγλικής γλώσσας (όπως αυτή ορίζεται από το Α.Σ.Ε.Π.).
- Γνώση χειρισμού ηλεκτρονικών υπολογιστών στα αντικείμενα: α) επεξεργασίας κειμένων, β) υπολογιστικών φύλλων και γ) υπηρεσιών διαδικτύου.
- Αποφοίτηση από την Εθνική Σχολή Δημόσιας Διοίκησης.
- Διοικητικές, επικοινωνιακές και ηγετικές ικανότητες.
- Δεξιότητες επίλυσης προβλημάτων, λήψης αποφάσεων, παρακίνησης και διαχείρισης απόδοσης.



## Προφίλ Ικανοτήτων

<b>ΘΕΣΗ ΕΡΓΑΣΙΑΣ : Προϊστάμενος Υποδιεύθυνσης Ελέγχων Κ.Ε.ΜΕ.ΕΠ.</b>				
<b>Ικανότητες</b>	<b>Απαιτούμενο επίπεδο επάρκειας</b>			
	<b>Επίπεδο 1</b>	<b>Επίπεδο 2</b>	<b>Επίπεδο 3</b>	<b>Επίπεδο 4</b>
<b>Επαγγελματικές ικανότητες</b>				
1. Ομαδική Εργασία και Συνεργασία				
2. Γραπτή και Προφορική Επικοινωνία				
3. Λήψη Αποφάσεων				
4. Επίλυση Προβλημάτων				
5. Προσανατολισμός στα Αποτελέσματα				
6. Προσανατολισμός στον αποδέκτη υπηρεσιών (πολίτη, συνάδελφο)				
7. Προσαρμοστικότητα				
8. Διαχείριση Τεχνολογίας				
<b>Επιχειρησιακές Ικανότητες</b>				
1. Φορολογική νομοθεσία				
2. Φορολογικές διαδικασίες				
3. Γνώσεις Διοικητικής Εκτέλεσης				
4. Φορολογικός Έλεγχος				
5. Έρευνα εκπλήρωσης φορολογικών υποχρεώσεων				
<b>Ικανότητες Διοίκησης</b>				
1. Ηγεσία				
2. Διαχείριση ανθρώπινων πόρων				

**ΠΑΡΑΡΤΗΜΑ ΙΙΙ****ΠΕΡΙΓΡΑΜΜΑ ΘΕΣΗΣ ΕΡΓΑΣΙΑΣ**

**Τίτλος της θέσης εργασίας:** Προϊστάμενος Κ.Ε.ΦΟ.ΜΕ.Π.

**Γενική Διεύθυνση:** Γενική Διεύθυνση Φορολογικής Διοίκησης Α.Α.Δ.Ε.

**Διεύθυνση:** Κέντρο Ελέγχου Φορολογουμένων Μεγάλου Πλούτου (Κ.Ε.ΦΟ.ΜΕ.Π.)

**Άμεσα Προϊστάμενος:** Προϊστάμενος Γενικής Διεύθυνσης Φορολογικής Διοίκησης

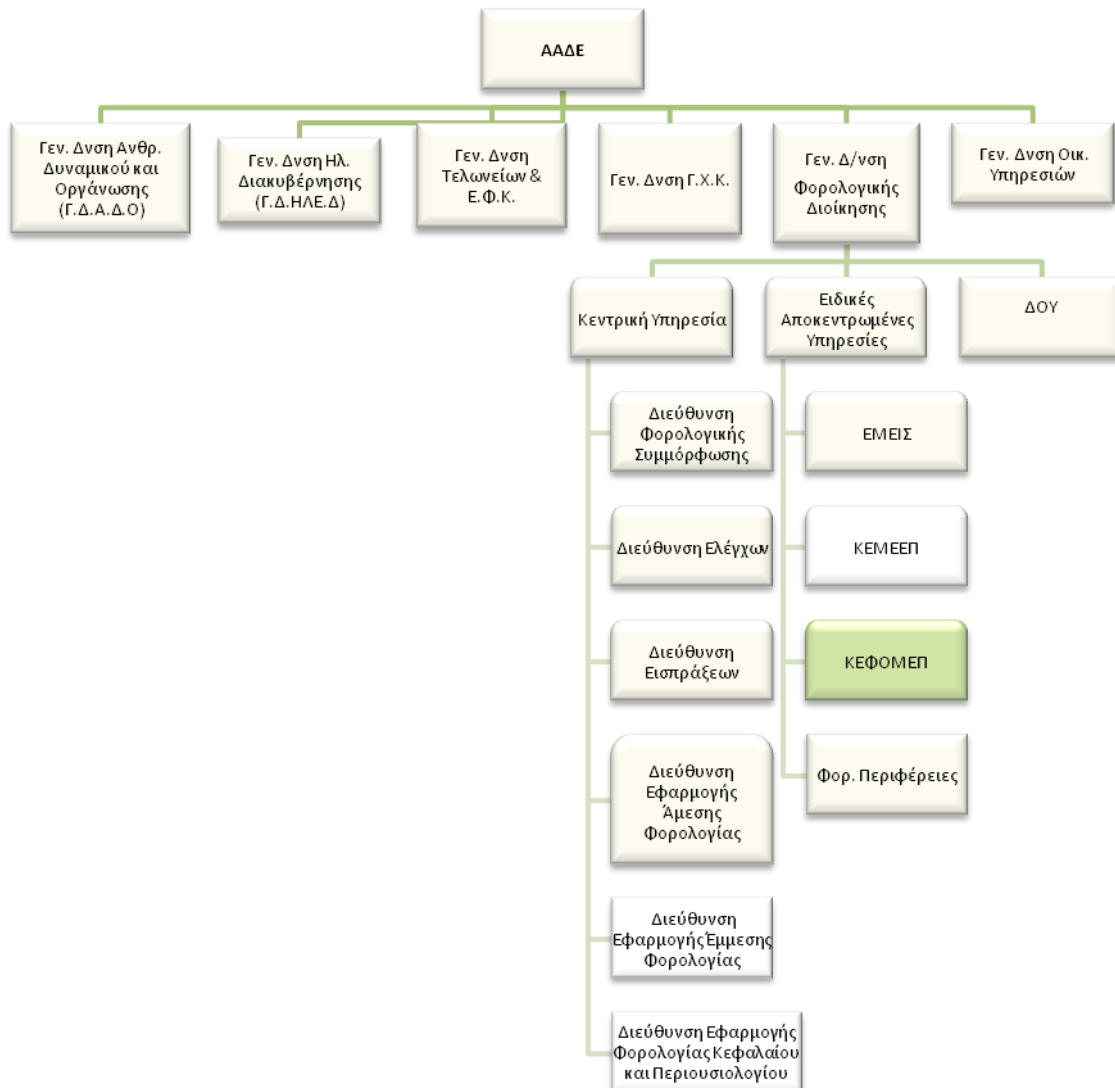

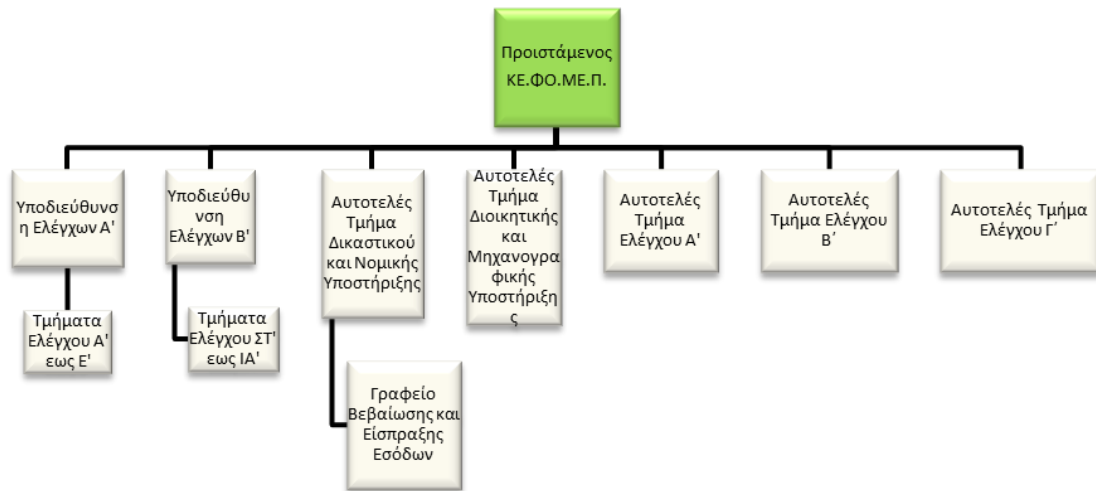

### Σκοπός της θέσης εργασίας:

Ο Προϊστάμενος του Κ.Ε.Φ.Ο.Μ.Ε.Π. διασφαλίζει την εφαρμογή της νομοθεσίας και την βελτιστοποίηση των διαδικασιών για:

- την πάταξη της φοροδιαφυγής και της φοροαποφυγής
- την αποτελεσματική είσπραξη των εσόδων, που αφορούν στους φορολογούμενους της αρμοδιότητας του Κ.Ε.Φ.Ο.Μ.Ε.Π.,
- την μεγιστοποίηση των εσόδων που προέρχονται από τους ελέγχους

### Ειδικές αρμοδιότητες

- Καθορίζει και επιβλέπει τη διαδικασία παρακολούθησης, υλοποίησης και αξιολόγησης των στόχων του Κ.Ε.Φ.Ο.Μ.Ε.Π. και διασφαλίζει την έγκαιρη επίτευξή τους, μέσω της ενεργής εποπτείας των υφισταμένων, της παροχής κατευθύνσεων για την επίλυση θεμάτων και της υποβολής αναφορών στον Γενικό Διευθυντή Φορολογικής Διοίκησης.
- Συμβάλλει στην αποτελεσματική διοίκηση και στη βελτίωση της επιχειρησιακής απόδοσης του Κ.Ε.Φ.Ο.Μ.Ε.Π., σύμφωνα με τις κατευθύνσεις του Διοικητή της Α.Α.Δ.Ε.
- Διοικεί το Κ.Ε.Φ.Ο.Μ.Ε.Π. κατά τρόπο ώστε να εξασφαλίζει την εύρυθμη λειτουργία του μέσω της καθημερινής συνεργασίας με τους Υποδιευθυντές και τους Τμηματάρχες, καθώς και μέσω της αξιοποίησης και της ανάπτυξης του ανθρώπινου δυναμικού του.

### Καθήκοντα

- Επιβλέπει την ορθή και ενιαία εφαρμογή της νομοθεσίας σε όλα τα επίπεδα της ελεγκτικής αλλά και της μετ' έλεγχου διαδικασίας, προγραμματίζει και συντονίζει τις απαιτούμενες ενέργειες με σκοπό την επίτευξη των στόχων βεβαίωσης και είσπραξης των εσόδων και παρακολουθεί την εξέλιξή τους.
- Καθορίζει και επιβλέπει την διαδικασία παρακολούθησης, υλοποίησης και αξιολόγησης των στόχων του Κ.Ε.Φ.Ο.Μ.Ε.Π. και διασφαλίζει την έγκαιρη επίτευξή τους, μέσω της ενεργής εποπτείας των υφισταμένων, την παροχή κατευθύνσεων και την ανάληψη πρωτοβουλιών για την επίλυση θεμάτων.
- Μεριμνά σε συνεργασία με τον Προϊστάμενο του Τμήματος Νομικής Υποστήριξης για τη νομική υποστήριξη του Κ.Ε.Φ.Ο.Μ.Ε.Π., για αντικρούσεις προσφυγών και ενδικοφανών προσφυγών, που ασκούνται από φορολογούμενους, καθώς και για την έγκαιρη λήψη μέτρων αναγκαστικής είσπραξης.
- Υποβάλλει έγγραφες αναφορές προς τον Προϊστάμενο της Γενικής Δ/σης Φορολογικής Διοίκησης για θέματα που άπτονται των ενδεχόμενων προβλημάτων στη λειτουργία του Κ.Ε.Φ.Ο.Μ.Ε.Π., καθώς και προτεινόμενους τρόπους αντιμετώπισής τους.

- Ενημερώνεται σε εβδομαδιαία βάση από τους Υποδιευθυντές και τους Τμηματάρχες για θέματα της αρμοδιότητάς τους με σκοπό την τακτοποίηση αυτών και την επίτευξη των στόχων του Κ.Ε.ΦΟ.ΜΕ.Π.
- Διαχειρίζεται, συντονίζει και μεριμνά για την αποτελεσματική τοποθέτηση, την αξιολόγηση και την ανάπτυξη του ανθρώπινου δυναμικού του Κ.Ε.ΦΟ.ΜΕ.Π. σε συνεργασία με τους Προϊσταμένους των Τμημάτων με σκοπό την αποδοτικότερη αξιοποίηση του προσωπικού και την βέλτιστη λειτουργία του Κ.Ε.ΦΟ.ΜΕ.Π.
- Επικοινωνεί: α) με φορολογούμενους προσωπικά, σε περιπτώσεις που ανακύπτουν ζητήματα αυξημένης δυσκολίας, β) σε συχνή βάση με τους Προϊσταμένους των Γενικών Διευθύνσεων και των Διευθύνσεων της Α.Α.Δ.Ε. για θέματα σχετικά με το έργο της υπηρεσίας, γ) με τον Εισαγγελέα Οικονομικού Εγκλήματος για θέματα που σχετίζονται με τη διεκπεραίωση εισαγγελικών παραγγελιών, δ) τακτικά με τρίτους φορείς εντός και εκτός Υπουργείου Οικονομικών, με σκοπό τη συλλογή, τη διασταύρωση, την ανάλυση και την ανταλλαγή στοιχείων, πληροφοριών και απόψεων.

#### **Χρήση πόρων/εργαλεία**

- TAXIS, ELENXIS, Σύστημα Μητρώου Τραπεζικών Λογαριασμών, INTERNET

#### **Ειδικές συνθήκες εργασίας**

- Συνθήκες εργασίας υπό χρονικές προθεσμίες και συναισθηματικού φόρτου, καθώς στις αρμοδιότητες της Υπηρεσίας εμπίπτουν υποθέσεις που σχετίζονται με πιθανή χρήση πρακτικών εκφοβισμού.

#### **Απαιτούμενα τυπικά προσόντα**

Τυπικές προϋποθέσεις, κλάδος και κατηγορία όπως ορίζονται στο άρθρο 26 του ν. 4389/16 και τον Οργανισμό της Α.Α.Δ.Ε.

#### **Επιθυμητή Εμπειρία**

- Θητεία (1) έτους σε θέση Προϊσταμένου Διεύθυνσης αντίστοιχης οργανικής μονάδας ή
- Θητεία (2) ετών σε θέση Προϊσταμένου Υποδιεύθυνσης αντίστοιχης οργανικής μονάδας ή
- Θητεία (3) ετών σε θέση ευθύνης Προϊσταμένου Τμήματος αντίστοιχης οργανικής μονάδας

#### **Λοιπά επιθυμητά προσόντα**

- Πτυχίο Α.Ε.Ι.-Α.Τ.Ε.Ι. συναφές με τα αντικείμενα της Θέσης, κατά προτίμηση Νομικής, Οικονομικών, ή Διοικητικών σχολών της ημεδαπής ή της αλλοδαπής ή πτυχίο ή δίπλωμα τμημάτων Α.Ε.Ι.-Α.Τ.Ε.Ι. της ημεδαπής ή αλλοδαπής οποιασδήποτε κατεύθυνσης με αναγνωρισμένο μεταπτυχιακό ή διδακτορικό τίτλο σπουδών νομικής, οικονομικής ή διοικητικής κατεύθυνσης.
- Ενδελεχή γνώση και κατανόηση των αντικειμένων και της σχετικής νομοθεσίας για τα αντικείμενα της Θέσης
- Μεταπτυχιακός τίτλος σπουδών σε συναφές προς τη Διεύθυνση αντικείμενο.
- Αποφοίτηση από την Εθνική Σχολή Δημόσιας Διοίκησης
- Καλή γνώση της αγγλικής γλώσσας (όπως αυτή ορίζεται από το Α.Σ.Ε.Π.).
- Γνώση χειρισμού ηλεκτρονικών υπολογιστών στα αντικείμενα: α) επεξεργασίας κειμένων, β) υπολογιστικών φύλλων και γ) υπηρεσιών διαδικτύου.
- Διοικητικές, επικοινωνιακές και ηγετικές ικανότητες.
- Δεξιότητες επίλυσης προβλημάτων, λήψης αποφάσεων, παρακίνησης και διαχείρισης απόδοσης.

## Προφίλ Ικανοτήτων

<b>ΘΕΣΗ ΕΡΓΑΣΙΑΣ : Προϊστάμενος Κ.Ε.ΦΟ.ΜΕ.Π</b>				
<b>Ικανότητες</b>	<b>Απαιτούμενο επίπεδο επάρκειας</b>			
	<b>Επίπεδο 1</b>	<b>Επίπεδο 2</b>	<b>Επίπεδο 3</b>	<b>Επίπεδο 4</b>
<b>Επαγγελματικές Ικανότητες</b>				
1. Ομαδική Εργασία και Συνεργασία				
2. Γραπτή και Προφορική Επικοινωνία				
3. Λήψη Αποφάσεων				
4. Επίλυση Προβλημάτων				
5. Προσανατολισμός στα Αποτελέσματα				
6. Προσανατολισμός στον αποδέκτη υπηρεσιών (πολίτη, συνάδελφο)				
7. Προσαρμοστικότητα				
8. Διαχείριση Τεχνολογίας				
<b>Επιχειρησιακές Ικανότητες</b>				
1. Φορολογική νομοθεσία				
2. Φορολογικές διαδικασίες				
3. Γνώσεις Διοικητικής Εκτέλεσης				
4. Φορολογικός Έλεγχος				
5. Έρευνα εκπλήρωσης φορολογικών υποχρεώσεων				
<b>Ικανότητες Διοίκησης</b>				
1. Ηγεσία				
2. Διαχείριση ανθρώπινων πόρων				

**ΠΑΡΑΡΤΗΜΑ IV****ΠΕΡΙΓΡΑΜΜΑ ΘΕΣΗΣ ΕΡΓΑΣΙΑΣ**

**Τίτλος της θέσης εργασίας:** Προϊστάμενος Υποδιεύθυνσης του Κ.Ε.ΦΟ.ΜΕ.Π.

**Διεύθυνση:** Κέντρο Ελέγχου Φορολογουμένων Μεγάλου Πλούτου (Κ.Ε.ΦΟ.ΜΕ.Π.)

**Υποδιεύθυνση:** Α, Β' Υποδιεύθυνση Ελέγχων Αττικής, Γ' Ελέγχων και Κεφαλαίου Θεσσαλονίκης

**Άμεσα Προϊστάμενος:** Προϊστάμενος του Κ.Ε.ΦΟ.ΜΕ.Π.

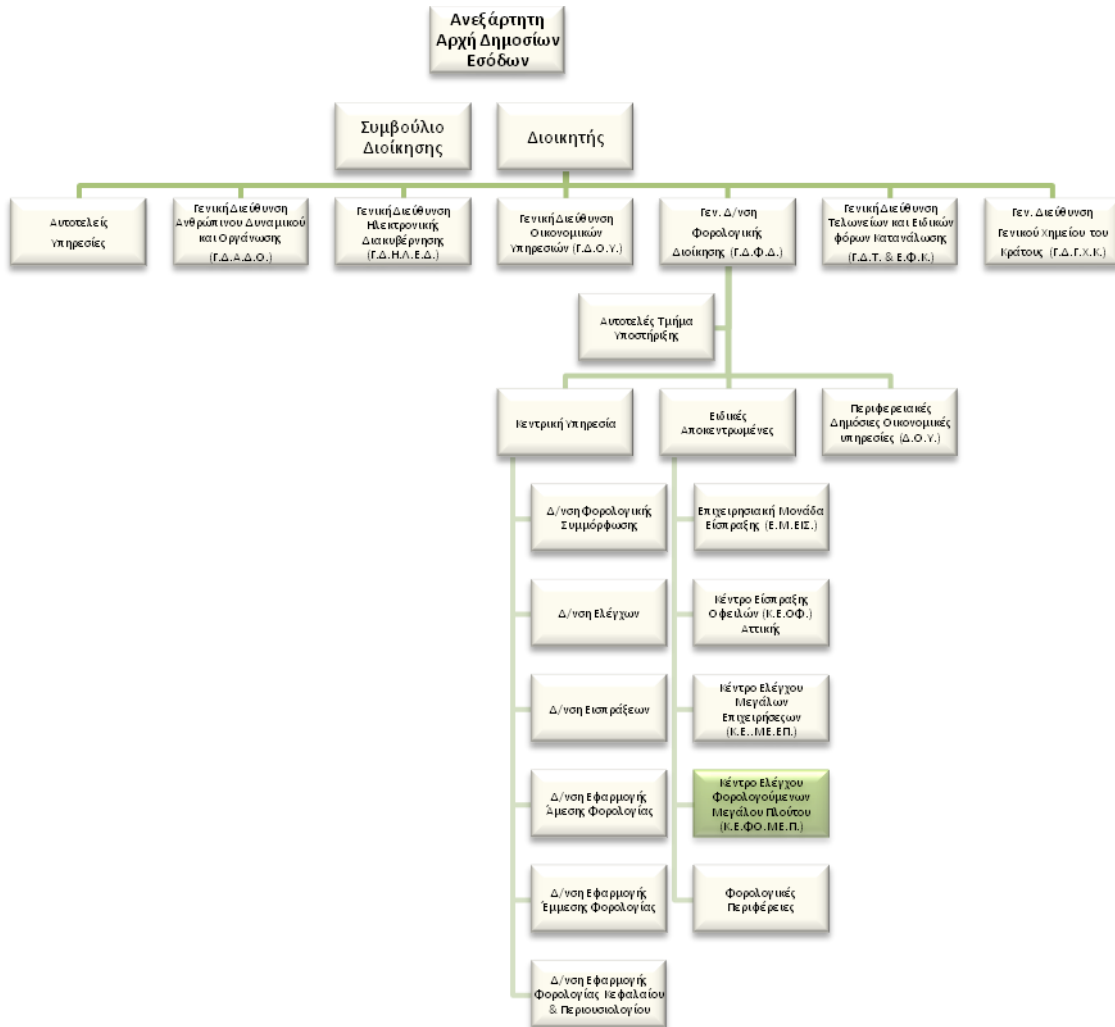



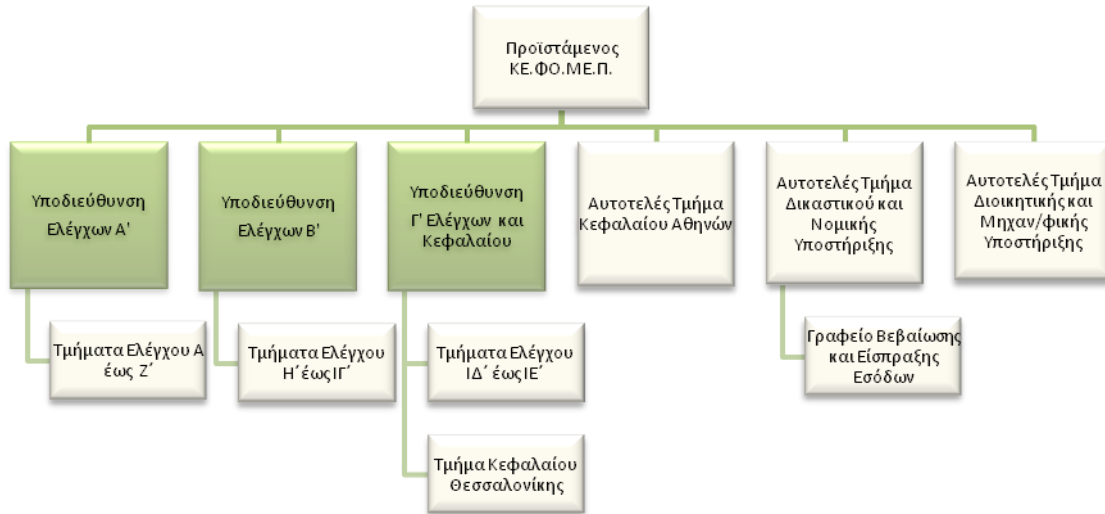

### Σκοπός της θέσης εργασίας:

Ο Προϊστάμενος της Υποδιεύθυνσης διοικεί και συντονίζει τις εργασίες της Υποδιεύθυνσης της οποίας προϊσταται, ώστε να διεκπεραιώνονται με αποτελεσματικότητα οι εντολές ελέγχου που αφορούν στην αρμοδιότητά του και να επιτυγχάνονται οι στόχοι αναφορικά με τον έλεγχο και τον εντοπισμό των παραβάσεων.

### Ειδικές αρμοδιότητες

- Καθορίζει και επιβλέπει τη διαδικασία παρακολούθησης, υλοποίησης και αξιολόγησης των στόχων της Υποδιεύθυνσης και διασφαλίζει την έγκαιρη επίτευξή τους, μέσω της ενεργής εποπτείας των υφισταμένων, της παροχής κατευθύνσεων για την επίλυση θεμάτων και της υποβολής αναφορών στον Προϊστάμενο του ΚΕ.ΦΟ.ΜΕ.Π.
- Συμβάλλει στην αποτελεσματική διοίκηση και στη βελτίωση της επιχειρησιακής απόδοσης του ΚΕ.ΦΟ.ΜΕ.Π., σύμφωνα με τις κατευθύνσεις του Προϊσταμένου του ΚΕ.ΦΟ.ΜΕ.Π.
- Διοικεί την Υποδιεύθυνση κατά τρόπο ώστε να εξασφαλίζει την εύρυθμη λειτουργία της μέσω της καθημερινής συνεργασίας με τους Επόπτες και τους Ελεγκτές, καθώς και μέσω της αξιοποίησης και της ανάπτυξης του ανθρώπινου δυναμικού του.

### Καθήκοντα

- Συντονίζει το ελεγκτικό έργο της Υποδιεύθυνσής του, μέσω καθημερινών συνεργασιών με τους Επόπτες Ελέγχου, κατά τις οποίες ενημερώνεται για την πορεία των υποθέσεων και τα προβλήματα που προκύπτουν και παρέχει οδηγίες και κατευθύνσεις με σκοπό τον αποδοτικότερο προγραμματισμό των εργασιών, την επιτάχυνση στη διεκπεραίωση των υποθέσεων και την επίλυση των προβλημάτων. Στο ίδιο πλαίσιο, ενημερώνει καθημερινά τον Δ/ντη για την πορεία όλων των υποθέσεων και διαβουλεύεται ιδιαίτερα μαζί του για τις ενέργειες αντιμετώπισης των πιο δύσκολων ελέγχων και των ενδεχόμενων προβλημάτων που προκύπτουν.
- Εισηγείται προς τον Δ/ντη για την ανάθεση των εντολών ελέγχου στους ελεγκτές, αξιολογώντας τις ιδιαιτερότητες κάθε υπόθεσης (προφίλ φορολογούμενου, πολυπλοκότητα υπόθεσης) και συνεκτιμώντας την εμπειρία και τον φόρτο εργασίας κάθε ελεγκτή.
- Εξετάζει τις εκθέσεις ελέγχου, τα φύλλα ελέγχου και τις λοιπές πράξεις καταλογισμού, καθώς και τις αντικρούσεις των δικαστικών προσφυγών, για να διαπιστώσει ότι τα αποτελέσματα που έχουν προκύψει είναι επαρκώς θεμελιωμένα βάσει του φορολογικού ελέγχου που έχει προηγηθεί.
- Σε συνεργασία με τους Επόπτες αξιολογεί την απόδοση των ελεγκτών τόσο κατά την εκτέλεση των καθηκόντων που τους ανατίθενται, όσο και αναφορικά με τη επίτευξη των στόχων τους.
- Επικοινωνεί: α) με φορολογούμενους προσωπικά, σε περιπτώσεις που ανακύπτουν ζητήματα αυξημένης δυσκολίας, β) σε συχνή βάση με τους Προϊσταμένους των Γενικών Διευθύνσεων και των Διευθύνσεων της Α.Α.Δ.Ε. για θέματα σχετικά με το έργο της υπηρεσίας, γ) με τον Εισαγγελέα Οικονομικού Εγκλήματος για θέματα που σχετίζονται με τη διεκπεραίωση εισαγγελικών

παραγγελιών, δ) τακτικά με τρίτους φορείς εντός και εκτός Υπουργείου Οικονομικών, με σκοπό τη συλλογή, τη διασταύρωση, την ανάλυση και την ανταλλαγή στοιχείων, πληροφοριών και απόψεων.

#### **Χρήση πόρων/εργαλεία**

- TAXIS, ELENXIS, INTERNET

#### **Ειδικές συνθήκες εργασίας**

- Συνθήκες εργασίας υπό χρονικές προθεσμίες και συναισθηματικού φόρτου, καθώς στις αρμοδιότητες της Υπηρεσίας εμπίπτουν υποθέσεις που σχετίζονται με πιθανή χρήση πρακτικών εκφοβισμού.

#### **Απαιτούμενα τυπικά προσόντα**

Τυπικές προϋποθέσεις, κλάδος και κατηγορία όπως ορίζονται στο άρθρο 26 του ν. 4389/16 και τον Οργανισμό της Α.Α.Δ.Ε.

#### **Επιθυμητή Εμπειρία**

- Θητεία (1) έτους σε θέση Προϊσταμένου Διεύθυνσης ή Υποδιεύθυνσης αντίστοιχης οργανικής μονάδας ή
- Θητεία (2) ετών σε θέση Προϊσταμένου Υποδιεύθυνσης ή Διεύθυνσης στην οικεία επιχειρησιακή Διοίκηση ή
- Θητεία (3) ετών σε θέση ευθύνης Προϊσταμένου Τμήματος αντίστοιχης Διεύθυνσης ή Υποδιεύθυνσης

#### **Λοιπά επιθυμητά προσόντα**

- Πτυχίο Α.Ε.Ι.-Α.Τ.Ε.Ι. συναφές με τα αντικείμενα της Θέσης, κατά προτίμηση Νομικής, Οικονομικών, ή Διοικητικών σχολών της ημεδαπής ή της αλλοδαπής ή πτυχίο ή δίπλωμα τμημάτων Α.Ε.Ι.-Α.Τ.Ε.Ι. της ημεδαπής ή αλλοδαπής οποιασδήποτε κατεύθυνσης με αναγνωρισμένο μεταπτυχιακό ή διδακτορικό τίτλο σπουδών νομικής, οικονομικής ή διοικητικής κατεύθυνσης.
- Ενδελεχή γνώση και κατανόηση των αντικειμένων και της σχετικής νομοθεσίας για τα αντικείμενα της Θέσης.
- Μεταπτυχιακός τίτλος σπουδών σε συναφές προς τη Διεύθυνση αντικείμενο.
- Αποφοίτηση από την Εθνική Σχολή Δημόσιας Διοίκησης.
- Καλή γνώση της αγγλικής γλώσσας (όπως αυτή ορίζεται από το Α.Σ.Ε.Π.).
- Γνώση χειρισμού ηλεκτρονικών υπολογιστών στα αντικείμενα: α) επεξεργασίας κειμένων, β) υπολογιστικών φύλλων και γ) υπηρεσιών διαδικτύου.
- Διοικητικές, επικοινωνιακές και ηγετικές ικανότητες.
- Δεξιότητες επίλυσης προβλημάτων, λήψης αποφάσεων, παρακίνησης και διαχείρισης απόδοσης.

## Προφίλ Ικανοτήτων

**ΘΕΣΗ ΕΡΓΑΣΙΑΣ: Προϊστάμενος Α΄, Β΄ Υποδιεύθυνσης Ελέγχων Αττικής, Γ΄ Ελέγχων και Κεφαλαίου Θεσσαλονίκης**

Ικανότητες	Απαιτούμενο επίπεδο επάρκειας			
	Επίπεδο 1	Επίπεδο 2	Επίπεδο 3	Επίπεδο 4
<b>Επαγγελματικές ικανότητες</b>				
1. Ομαδική Εργασία και Συνεργασία				
2. Γραπτή και Προφορική Επικοινωνία				
3. Λήψη Αποφάσεων				
4. Επίλυση Προβλημάτων				
5. Προσανατολισμός στα Αποτελέσματα				
6. Προσανατολισμός στον αποδέκτη υπηρεσιών (πολίτη, συνάδελφο)				
7. Προσαρμοστικότητα				
8. Διαχείριση Τεχνολογίας				
<b>Επιχειρησιακές Ικανότητες</b>				
1. Φορολογική νομοθεσία				
2. Φορολογικές διαδικασίες				
3. Γνώσεις Διοικητικής Εκτέλεσης				
4. Φορολογικός Έλεγχος				
5. Έρευνα εκπλήρωσης φορολογικών υποχρεώσεων				
<b>Ικανότητες Διοίκησης</b>				
1. Ηγεσία				
2. Διαχείριση ανθρώπινου δυναμικού				

**ΠΙΝΑΚΑΣ ΔΙΑΝΟΜΗΣ****ΑΠΟΔΕΚΤΕΣ ΓΙΑ ΕΝΕΡΓΕΙΑ**

1. Διευθύνσεις, Τμήματα/Αυτοτελή Τμήματα και Αυτοτελή Γραφεία των Υπηρεσιών που υπάγονται απευθείας στον Διοικητή της Αρχής (Α.Α.Δ.Ε)
2. Διευθύνσεις, Τμήματα/Αυτοτελή Τμήματα και Αυτοτελή Γραφεία της Κεντρικής Υπηρεσίας των Γενικών Διευθύνσεων της Α.Α.Δ.Ε.
3. Ειδικές Αποκεντρωμένες Υπηρεσίες των Γενικών Διευθύνσεων της Α.Α.Δ.Ε.
4. Περιφερειακές Υπηρεσίες της Α.Α.Δ.Ε.:
  - α) Δημόσιες Οικονομικές Υπηρεσίες (Δ.Ο.Υ.)
  - β) Τελωνειακές Υπηρεσίες
  - γ) Χημικές Υπηρεσίες

**ΠΡΟΣ ΚΟΙΝΟΠΟΙΗΣΗ**

1. Ειδικό Νομικό Γραφείο Δημοσίων Εσόδων- Γραφείο κ. Προέδρου

**ΕΣΩΤΕΡΙΚΗ ΔΙΑΝΟΜΗ**

1. Γραφείο κ. Διοικητή της Ανεξάρτητης Αρχής Δημοσίων Εσόδων
2. Γραφεία κ.κ. Προϊσταμένων των Γενικών Διευθύνσεων της Ανεξάρτητης Αρχής Δημοσίων Εσόδων
3. Διεύθυνση Στρατηγικής Τεχνολογιών Πληροφορικής (Δι.Σ.ΤΕ.ΠΛ.) της Γ.Δ.ΗΛΕ.Δ. με την παράκληση να αναρτηθεί στον ιστότοπο [www.aade.gr](http://www.aade.gr)
4. Διεύθυνση Διαχείρισης Ανθρώπινου Δυναμικού/Τμήματα: Α', Β', Γ', Δ' & Ε'